SIBIIU

Taxa poştală plătită în numerar conform aprobării dir. generale p. t. t. nr. 24.464/939

2 LEI

UNIVERSUL SPORT

8 PAGINI

115-1941

Redacţia şi Administraţia: Palatul „UNIVERSUL" str. Brezoianu 23—25. Telefon Centrala 3.30.10; Redacţia 5.72.81. Redactor responsabil EUGEN DUMITRESCU

Proprietar: „Universul", S. A. Adm.-delegat: STELIAN POPESCU Inscris sub No. 167, Trib. Ilfov | Nr. 115. — Anul IV / BUCUREŞTI / Duminică 1 Iunie 1941 | ABONAMENTE: Pentru grupări sportive 1000 lei anual | 1 an LEI 500 6 luni LEI 270 3 luni LEI 150

Lucian Popescu n'a pierdut, dar a fost declarat invins!...

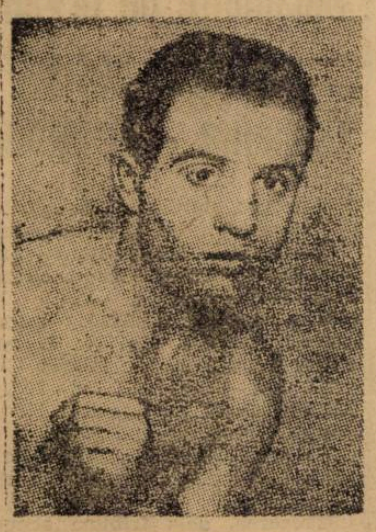

ERNST WEISS

Publicul vienez a incurajat pe Weiss numai în trei reprize; în rest a tăcut... TITLUL EUROPEI, însă, a rămas la Viena

(Citiţi reportajul în pagina 8-a)

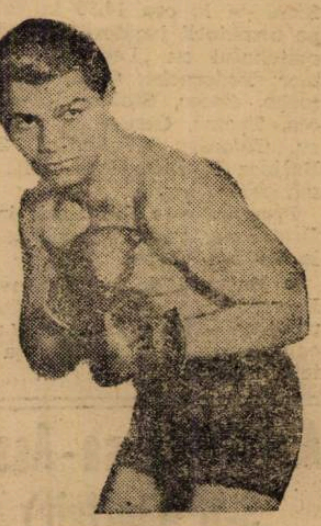

LUCIAN POPESCU

Echipa naţională a Germaniei soseşte astăzi cu avionul

BIMBO BINDER joacă înaintaş centru

Tot azi vine şi d. Bizik conducătorul partidei

Echipa naţională a Germaniei soseşte astăzi la prânz, cu avionul.

Se deplasează următorul lot: Klodt, Janes, Billmann, Kupfer, Rhode, Kitzinger, Lehner, Walter, Binder, Willimowsky, Kobiersky, Raftl, Ling şi Immig.

Echipa este însoţită de Ioseph Herberger, selecţionerul unic, şi de d. Xandri, secretarul general al federaţiei de football.

In afară de aceştia mai însoţesc echipa o serie de gazetari dela principalele ziare germane.

Tot astăzi soseşte şi domnul Bizik (Slovacia) conducătorul partidei. El soseşte cu trenul pe la 11.

TRIPLETA NU E INCA FORMATA

Aşa dar adversarii de mâine vor sosi cu echipa anunţată. O singură schimbare, în lotul rezervelor. Deyhle a fost înlocuit cu Raftl, cunoscutul portar al Rapidului (Viena), care a mai jucat la Bucureşti.

Echipa, care va juca nu este încă formată deşi cei unsprezece jucători au fost desemnaţi.

Problema neresolvată încă este aceea a tripletei care este legată de postul, în care va juca Binder.

După antrenamentul dela Viena, este mai mult ca sigur că Binder va juca înaintaş centru. Tripleta va avea atunci următoarea formă: Walter, Binder, Willimowsky.

Explicaţia trebue găsită în faptul că Binder e mai obosit iar Walter, care jucând la o echipă mică, a terminat mai de mult campionatul, e mai odihnit.

O DECLARATIE SEMNIFICATIVA

VIENA, 30 (Serviciul nostru Special). — **După antrenamentul dela Viena, în care jucătorii s'au mişcat foarte bine, Ioseph Herberger, selectioneurul unic al Germaniei, a declarat ziariştilor că „la Bucureşti, contra României joacă o echipă, care ştie să joace în străinătate".**

Fără a arăta un optimism exagerat, Herberger şi-a manifestat totuşi o încredere netă în rezultatul matchului.

„Tripleta noastră va putea câştiga matchul dacă are o zi bună iar apărarea este azi cea mai bună din Reich".

O declaraţie semnificativă, în orice caz.

HERBERGER a trebuit să renunţe la Schoen şi DEYHLE, înlocuindu-i cu BINDER şi RAFTL

Echipa Germaniei a făcut un ultim antrenament la Viena

Echipa naţională a Germaniei, care soseşte azi la prânz în Capitală, a făcut un ultim antrenament Joi după amiază pe stadionul Prater din Viena. Antrenamentul a constat din scurte sprinturi, exerciţii cu mingea medicinală; apoi apărarea a jucat contra înaintării 30 de minute. Antrenamentul a luat sfârşit cu baie şi massaj.

Au participat la acest antrenament 14 jucători, cari vor veni şi la Bucureşti. Aceşti 14 jucători sunt următorii:

Portari: **Klodt, Raftl.**

Fundaşi: **Janes, Billmann, Inunig.**

Mijlocaşi: **Krupter, Rhode, Kitzinger.**

Inaintaşi: **Lehner, Walter, Binder, Willimowski, Kobievski şi Sing.**

După cum se vede Schön n'a luat parte la antrenament, fiindcă a fost rănit în matchul de campionat din Duminica trecută şi nu va mai face deplasarea la Bucureşti. Deasemenea va lipsi şi portarul de rezervă Deyhle, în locul căruia va veni portarul Rapidului din Viena Raftl, care a apărat poarta Germaniei în matchul trecut dela Bucureşti.

Două generaţii... Ploeşteanu şi urmaşul său... Marian

Pentru ce poate juca Willimowsky în echipa Germaniei

Pentru cei cari ne-au întrebat cum poate juca Willimowsky în echipa naţională a Germaniei când a jucat pentru Polonia, iată un răspuns interesant, care exprimă şi punctul de vedere oficial a federaţiei germane.

Revista „Kiker" răspunzând unei întrebări asemănătoare scrie:

„Grunau (W. G.). Aveţi dreptate, Keller şi Heisserer au jucat ambii în naţionala franceză.

Pentru a fi selecţionat într'o echipă naţională nu este hotărîtoare origina etnică, ci cetăţenia jucătorului. (Vezi cazul Willimowsky)".

Concludent, nu?

...Şi totuşi, Schmeling n'a murit!?

Telegramele sosite Joi seara ne-au adus la cunoştinţă moartea eroică a lui Max Schmeling, fost campion mondial de box la toate categoriile şi unul dintre cei mai valoroşi sportivi ai ultimului deceniu.

Telegramele sosite spuneau că fostul campion mondial şi-a găsit moarte de erou în cursul unei descinderi cu parașuta efectuată în timpul grelelor lupte din Creta.

Din fericire telegramele de Joi nu au fost confirmate de cele primite eri şi cari arată că boxeurul erou a scăpat cu viaţă, dar se găseşte internat într'un spital fiind suferind de boala tropicelor.

M. SCHMELING

Football Football Football Football Football Football Football

Sau tras la sorţi matchurile din turul II al campionatului inter-şcolar de football pentru cupa „Unirea Tricolor"

Joi s'a disputat pe terenul Unirea Tricolor, restanţele la ultimele două matchuri de football din turul I al campionatului interşcolar.

In primul match Liceul Sfântul Gheorghe a învins Liceul M. Eminescu cu scorul de 3-1 (2-1).

Din acest match mai rămăseseră de jucat 18 minute scorul fiind 2-1.

In restanta jucată Sf. Gheorghe mai omogen şi cu o echipă mai tecnică a reuşit să menţină rezultatul şi să mai marcheze un goal, ce le-au adus victoria şi totdeodată şi calificarea în turul II.

❖

In celălalt match Liceul Schewitz Thierin a învins Liceul Spiru Haret cu 2-1 după ce la pauză fusese condus cu 1—0. Spiru Haret ar fi putut câştiga, dacă ar fi prezentat echipa cea mai bună.

Schewitz prezentând câteva individualităţi a reuşit să egaleze şi apoi să câştige un match pe care puteau să-l piardă.

La fluerul d-lui arbitru Grigore Vasile, echipa învingătoare a prezentat formaţia:

Savu, Iliescu, Iacob, Zamfir, Ionescu Yozu, Subăşeanu, Marinescu, Dinulescu, Apostolescu, Stoenescu.

S'au remarcat dela învingători: Marinescu cel mai bun de pe teren, Dinulescu, care a marcat ambele goaluri şi Savu.

❖

Tot ieri a avut loc tragerea la sorţi a matchurilor din turul II, care se vor desfăşura numai pe terenul Unirea Tricolor, deoarece terenul Velodrom nu poate fi utilizat, fiindcă conducerea nu vrea să-l marcheze şi să taie iarba.

Matchurile trase la sorţi au ieşit în ordinea următoare:

Teren Unirea. Luni 2 Iunie

1. Lic. Principele Carol B. — Liceul Sf. Gheorghe, ora 15.
2. Liceul comercial Regele Mihai — Lic. Constantin Brâncaveanu ,ora 16.
3. Lic. Gh. Lazăr — Liceul Construcţii, ora 17.30.

Teren Unirea. Marţi 3 Iunie

1. Lic. teoretic M. Voevod Mihai — Liceul Principele Carol, ora 15.
2. Lic. Matei Basarab — Lic. Profesorii Asociaţi, ora 16.15.
3. Lic. Gh. Şincai — Lic. Schewitz, ora 17.30.

Se atrage atenţia căpitanilor că toţi jucătorii trebuie să aibe legitimaţii şcolare, căci altfel nu pot juca.

GH. OPRIŞESCU

Convocări

● P. T. T. convoacă pentru Duminică 1 Iunie ora 8 dim., pe terenul propriu jucătorii următori: Pătraşcu, Câmpeanu, Comănescu, Ruse, Oreţu, Puşcariu, Săndulescu, Popa, Georgescu, Crăciunescu, Ionescu, Costel şi Popescu T., spre a susţine matchul amical cu Distribuţia.

● A. S. DISTRIBUŢIA convoacă mâine Duminică la ora 8,15 dimineaţa, pe terenul P. T. T., pentru jocul cu P. T. T. următorii jucători:

Coltor, Gurian, Victor, Zaharia, Ilie Oprescu, Redesiu, Moldoveanu, Tegzeş, Gică Andrei, Caraca, Alexandru Andrei, Smaniioto, Zorca, Enache, Andrei Bedo, Dori, Fane.

Terenul P. T. T. str. Mihai Bravu 295, tramvai 26, staţia Dristor. Maşina va pleca la ora 7.30 dela sediu, Căiuţi 25.

● S. T. B. convoacă pentru Sâmbătă la ora 14.30 la cabană pe următorii jucători, în vederea matchului cu „Leonida": Cuobloc, Tudorache, Cristescu, Cristache, Socec, Stoianovici, Zbarcea, Taciuc, Georgescu, Niculescu, Cojocaru, Valentin, Sotir. Buljdea II, Dumitrescu Gh., Dumitrescu Alex.

Prezenţa este obligatorie la ora fixată, pentru a face deplasarea la terenul Unirea.

● Vulturul de Mare, convoacă Duminică, la ora 8.30 dimineaţa, pe terenul ACSA în vederea matchului amical cu Dâmboviţa pe toţi jucătorii.

A. S. Capşa-Assan 3-0 (forfait)

Joi urma să se joace, în cadrul campionatului C. G. N., matchul de mai sus, care a revenit Capşei cu 3-0, deoarece din motive necunoscute „Assan" nu s'a prezentat.

In match amical „Capşa" a întâlnit o combinată Diana — Riga, pe care a învins-o cu scorul de 5-2 (2-1), prin punctele marcate de Lupu 2, Rudy II 1, Pronume 1, şi Vică 1.

Acest match a servit ca un bun antrenament pentru Capşa, deoarece Filip Clement, antrenorul ei, a utilizat un lot de rezerve — printre cari şi 2 juniori dela Universitatea-Cluj — care au dat deplină satisfacţie.

A. S. Capşa: Rudi I (Toma), Lupu, Ion (Nae), Vică, Dincă (Ştefan), Rudi II, Vasile (Neamţu), Pronume (Paul Pălăşenu), Neamţu, Danciu (Cardici), Traian (Moraru), Rică (Truică).

Azi pe arena din Obor

Bucureşti (Arbitrii) — Braşov (Arbitrii)

Sportivii bucureşteni vor asista azi după amiază la un joc oficial de football pentru cupa arbitrilor, donată de C.C.A. şi pentru care luptă toate districtele din ţară. Până acum conducerea clasamentului o are Bucureştiul, care a câştigat de două ori (cu Ploeştiul) şi a pierdut odată, tocmai cu adversarii de azi după masă, cei din Braşov. In cazul unei victorii, braşovenii, vor lua conducerea, datorită goalaverjului. Şi ca să vedeţi ce v'aşteaptă, iubiţi spectatori, citiţi preludiul jocului prin următorul:

APEL

Pe terenul din Obor
Al Unirei-Tricolor,
Zece mii de spectatori,
Deşteptaţi astăzi în zori,
Vor veni cu mic cu mare
Ca să vadă un joc tare.
O partidă-adevărată,
De-emoţii presărată,
Cu faze ce te'nfiorbântă
Şi cu mingi stopate'n bortă
Cu sisteme noi de joc,
Aplicate chiar pe loc,
O adevărată şcoală,
Pentru-echipa naţională,
Deci, un match de avenguri
Şi de mare învăţătură.
In echipă figurează,
Extrem stângă şi prestează,
Jocul cel mai bun şi fair,
Emil Kroner, cap de fier,
Mielu ce prin schootul lui
E spaima portarului,
Va juca cu tot elanu,
Lâng Iancu Ceaureanu,
Prieten vechi, vulpe bătrână,
Vrea să joace mână'n mână
Iar când va fi la marchat,
Mielu va fi cel driblat.
In atac ca fin dribleur,
E Fianu din Obor,
Adversar direct şi greu
Il va fi Ilie Râu.
Mai joacă: Mircea Crutescu
Portar: Costel Rădulescu,
Fundaş este Jean Petrescu
Extrem: Tică Iliescu,
Incă o extremă bună:
Alexandru Căpăţână,
Un fundaş masiv ca ureu,
Joacă şi „Nea Bucur Bârsu"
Veţi vedea foot-ball de clasă,
Fiţi prezenţi nu staţi acasă.
Veniţi la acest concurs,
Veniţi să muriţi de râs.

Comisia Centrală a Arbitrilor

Pentru o garanţie, că jucătorii vor fi „cu greutate" dăm formaţia echipelor:

Braşov: Eftimie, Puiu Gh., Ilie Melchior M., Lazăr I., Belindu Iosif, Dragomir, Bârlea Şt., Spirea, Geller A., Ionescu Gh.

Bucureşti: Costel Rădulescu (Paulini Hans) Fianu Şt., Jean Petrescu, Tănăsescu At., Trandabur D-tru, Creţu Aurel, Emil Kroner, Piky Kroner, Mielu Petrescu, Iancu Ceaureanu, Tică Iliescu.

Partida va fi condusă de d. col. medic Gică Brezeanu, Preşed. District. de foot-ball având la tuşe pe d-nii Maior Vladovici şi cpt. Bedeleanu.

Lovitura de începere va fi dată de Bizic arbitrul matchului Germania-Romăna — după care d. Col. Brezeanu va conduce jocul după un nou sistem: din tribună.

Echipa României şi a Germaniei vor asista la joc, în cadrul programului.

Ca deschidere va juca Leonida-S.T.B. la orele 16 iar partida vedetă va începe la orele 17.30. Amdat toate aceste amănunte, pentru ca publicul doritor de un joc fain şi corect să fie bine informat şi mai ales iniţiat, pentru a se evita aglomeraţia.

Amănunte de organizare la jocul România - Germania

Intrarea publicului la stadion se va face după cum urmează:

Pentru PELUZA, numai prin poarta Nr. 1 (str. Isvor) alături de fabrica Haug.

Pentru POPULARA, numai prin porţile Nr. 2 şi Nr. 3, str. Isvor peste drum de fabrica Gib.

Pentru OFICIALI şi INVITAŢI, numai prin poarta Nr. 4, din str. Puţu cu Apă Rece.

Pentru TRIBUNA, numai prin poarta principală Nr. 5, din str. Maior Ene.

Trecerea, dela tribuna acoperită la tribuna descoperită este închisă şi interzisă.

Pentru Masa Presei se intră cu bilete speciale prin poarta Nr. 4, din str. Puţu cu Apă Rece.

Jocurile se vor disputa în ordinea următoare:

Ora 14.30: Selecţionata Germană - Selecţionata Română (handball).

Ora 15.45: Selecţionata Aviaţiei Române-Selcţionata Aviaţiei Germane (football).

Ora 17.30: ROMANIA-GERMANIA.

Porţile stadionului A.N.E.F. se vor deschide pentru public la ora 12. Maşinile nu pot pătrunde în interiorul stadionului, ci se vor parca pe locurile fixate de Serviciul Circulaţiei.

Pentru jocul de handball cu selecţionata germană

s'a alcătuit un lot de 15 jucători

Federaţia Română de Football şi Handball convoacă pentru Duminică 1 Iunie 1941, orele 15,15, în vederea matchului de handball, Bucureşti—Armata Germană, pe următorii jucători de handball: *Calistrat, Nichifor, Drăgan, Cociu, Teodorescu, Traian, Rigler, Andrieş, Comănescu, Vulescu, Herold, Heidel, Popescu, Petrescu, Filotti.*

Aceşti jucători sunt obligaţi ca la orele 15,15 precis, să fie prezenţi la intrarea Stadionului A.N.E.F., din str. Maior Ene, în dreptul casei cu nr. 6.

Luni începe campionatul şcolar de handball

Comisia handballului a decis ca Luni să înceapă campionatul şcolar.

Iată programul primei zile:

Ora 17,15: Liceul Nicolae Bălcescu — Liceul Principele Carol, arbitru d. V. Manolescu.

Ora 18,30: Liceul Evanghelic—Liceul Mihaiu Viteazul, arbitru d. Comănescu.

Grasshoppers a câştigat pentru a 8-a oară Cupa Elveţiei

Finala Cupei Elveţiei dintre Grasshoppers (Zürich) şi Servelte (Geneva) care în prima ediţie s'a terminat la egalitate, a fost rejucată la Berna în faţa a 12.000 de spectatori.

De data aceasta Grasshoppers a câştigat pe merit cu 2:0 (2:0), prin punctele marcate de interul stânga Sulger.

Este demn de remarcat că Grashoppers câştigă pentru a opta oară Cupa Elveţiei.

Au fost desemnaţi arbitrii matchurilor pentru campionatul naţional de handball

In ultima sa şedinţă, comisia campionatului naţional de handball a fixat arbitri matchurilor dela 8 Iunie:

Sibiu: SG. Armin—Viforul Dacia arbitru d. Zukely (Mediaş).

Braşov: SG. Braşov—B. T. V., arbitru d. V. Manolescu (Buc.).

Mediaş: SG. Mediaş—Herta Jimbolia, arbitru d. Schusnig (Sibiu).

Bucureşti: CS. Muncitorii—C. F. R., arbitru d. M. Ganţu (Buc.).

SPECTACOLE SĂPTĂMÂNALE

Cinematografe

ARO: Dr. Cyclop şi jurnale noui.
SCALA: Asediul Alcazarului şi jurnale O. N. C. şi U. F. A.
CAPITOL (Sala şi Grădina): Cavalcada Eroică cu Errol Flynn şi Mivian Hopkins, Jurnal Ufa.
TRIANON: Ultimul Rond.
REGAL: Prima aventură şi jurnale noui UFA şi O.N.C.
ROXY: Tinereţea şi suferinţele lui Tom Edison.
SELECT: Amanda şi Sânge de Mexicană.
FEMINA: Evreul Süss.
A. R. P. A.: Spaima Spionilor; Jurnal şi complectare.
PALAS BULEVARD: Nu suntem singuri şi Vreau să-mi înşel bărbatul.
ELYSEE: Bismark şi trupa Gândăcel.
OMNIA: Dansez pentru tine, Diamantele sunt periculoase, jurnal şi trupa de reviste.
FORUM: Iubirea lor şi Eşti un înger
AMERICAN: Un vals de odinioară şi Misiunea d-rului Kildare.
ALCAZAR: Cântecul Patriei si Ea şi El.
AIDA: Pisica şi Canarul (Bestia) şi Clubul tinereţii.
BITOLIA (B-dul Carol Nr. 21): Băieţi în uniformă; Miss Catastrofa şi Jurnal românesc.
BIRUINŢA: Oceanul în flăcări şi Pépé le Moco.
BARCELONA: Evadatul din Alcatraz, Cowboyul cântăreţ şi trupă de reviste.
CARMEN: Pépé le Moco şi Oraşul blestemaţilor.
CRANGAŞI: Tom Mix, Călăreţul misterios., X 94 (Operă complectă).
COTROCENI: Victoria din West şi Zorina.
DIANA: Tragedia imperială, Iadul îngerilor şi trupă de reviste.
DICHIU (Str. Romană 39): Oraşe sub alarmă, Fiicele d-nei Masters, jurnal şi trupă de reviste.
DACIA: Bărbierul din Sevilla şi Paradisul alb.
EDISON: Nu sunt criminal, Hoţ de femei şi trupa de reviste.
FRANKLIN: Lanţuri sfărâmate şi Cântec de leagăn.
FLORIDA: Jeronimo şi Anton cel groasnic.
GLORIA: Femei în lanţuri şi Fugarii.
IZBANDA (cal. Văcăreşti 21: Vânzătorul de păsări, Jos masca şi jurnal O. N. C.
ILEANA: Patrula albă şi Dincolo de ziduri.
LIZEANU: Femei condamnate, Spioana şi Jurnal românesc.
LIA: Răscoala munţilor şi Dansez pentru tine.
LUCIFER: Hoţii de briliante şi Cântecul patriei.
MARNA: Iubirea lor, Jurnale şi trupă de reviste.
MARCONI: Casa din Malta, Miel la tavă, jurnal Ufa şi trupă de reviste M. Nedelianu şi M. Bejan.
MEXIC: La răsoruce de vânturi, Zenobia şi trupă de reviste.
MODEL: Casa de corecţie şi Valsul nemuritor.
MILANO: Şarpele şi Ducele de Vest Point.
MIORIŢA: Northwest Pasage şi Iubirea lor.
NERO: North-Vest Passage şi Totul pentru dragoste.
NONI: Misiunea secretă şi Pentru D-voastră Doamnă.
NISSA: Strada 42 şi La răspântie.
ODEON (Str. 11 Iunie Nr. 75): Iubirea lor şi Secretarul particular.
PELEŞ: Furtuna si Cine a ucis pe Ghel Preston?
PACHE: Fiicele d-nei Masters şi Unul contra 100.
PARIS: Drum bun Mr. Lester şi Cei 4 cavaleri.
RIO: Victor Mc. Lagien şi Dansez pentru tine.
REX: Eşti un înger şi Paradisul bucuriior.
SPLENDID: Vorbeşte-mi de dragoste şi Iarmarocul.
TOMIS: Iubirea lor, Animale năzdrăvane şi jurnal O. N. C.
TRIUMF: Elisabeth şi Essex şi Paradisul vagabonzilor.
Teatrul Cinema cultural Regele Mihai I Buc. Nou: Balalaica şi La răspântie.
UNIC: Dansez pentru tine şi Ducele de West Point.
UNIREA: Dela Mayerling la Sarajevo şi Căpitanul Molenard.
VOLTA BUZEŞTI: O viaţă întreagă, jurnal şi compania Gândăcel.
VOLGA: Victoria din Vest şi Prinţesa Tarakanova.
VERGU: Aventurile lui Marco Polo şi Sultanul din Rungai şi revistă.
VENUS: Copii în luptă cu viaţa, Drapelul şi jurnal românesc.

Football Football Football Football Football Football Football

Anul sportului universitar

In Universitate, Sportul își are de aci înainte locul lui de cinste

Ne-am strecurat prin anii din urmă, fără a lua în seamă, fără a ne gândi măcar, la acel izvor de viață, de minte sănătoasă, care este Sportul Universitar.

Și a fost dat ca tocmai în anul celor mai mari nenorociri, să se impună ca o necesitate absolută în viața tineretului universitar.

S'a ridicat deasupra tumultului de idei, de patimi, numai din inițiativa tinerilor, a studenților îndrăgiți de sport. S'au sesizat federațiile, luând sub egida lor organizarea întrecerilor.

Au venit studenți din toate facultățile pentru a încuraja echipa facultății „lor". Numai nepăsătorii, bulevardierii, licențiații cafenelelor, care preferă aerului sănătos, fumul unei camere, numai ei n'au venit. După campionate, auzeai pe sălile facultății, pe toți aceștia, care nu s'au ostenit să vină odată pe terenul de sport: — „Am câștigat nci (?), nici nu se putea altfel" și sărmanii, nu-și dădeau seama că n'au contribuit cu nimic la această izbândă.

E trist că facem această parantеză, dar aceasta e adevărul. Și zău nu-i mare osteneala să privești din tribună.

Poate îți va plăcea și vei coborî și tu pe pistă, alături de colegul tău, iar dacă vei crede că poți alerga ca el, fii sigur, vei reuși. Așa ne vom înțelege, vom vedea tribune pline de freamăt tineresc și sute de atleți și sportivi pe teren.

Începutul, s'a făcut anul acesta cu mari greutăți fiindcă ceeace trebuia realizat în șase luni, s'a înfăptuit în trei săptămâni!

Din toate colțurile țării, dela universitățile din Iași Timișoara Sibiu, ne sosesc bucurii. Studenții s'au prins în lupta dreaptă, aceea a onoarei, cea depe stadioanele de sport.

Pentru întâia dată, toate Universitățile țării dispută campionatele lor, pentru întâia dată, studenții năvălesc pe stadioane luptând și pe tărâm sportiv.

Rectorii și profesorii s'au alăturat studenților, au venit în mijlocul lor, i-au încurajat și poate au regretat că n'au trăit astfel de clipe.

Au înțeles necesitatea sportului și sprijinul lor în viitor este asigurat. Conducătorii Sportului Românesc au stat alături de profesori și au promis să colaboreze împreună pentru ridicarea tineretului universitar.

Este un prim pas pentru a lega definitiv cartea cu acest netăgăduit auxiliar al ei: sportul.

Ziua de 29 Mai ziua Eroilor, a fost sărbătoarea Sportului Universitar. A culminat cu finala de football Ac. Comercială—Drept, match care a ridicat tribuna în picioare, unde sufletul depus de jucători a fost inegalabil în nicio competiție sportivă dela noi.

Freamătul tribunelor, galeriile, rimele și catrenele aruncate dintr'o parte și alta, au fost pentru spectatorul obișnuit, lucruri noi, care l-au entuziasmat. Cine a asistat la această partidă a plecat ferm convins, că sportul universitar s'a afirmat din plin și el trebue să continue.

Ziua Eroilor va fi de aci înainte ziua tineretii sportive.

In privirile tuturor întâlneam bucurii și gândurile bătrânilor noștrii s'au însenînat, sufletele s'au deschis.

Sportul le-a făcut pe toate acestea; el, ecoul timpurilor depărtate când în sărbătile din Olymp, tinerii se luptau pentru cinste și pentru onoare.

De aceea nu vom dispera, de aceea vedem în zare, ceata ce se ridică încet, pentru a face loc strălucirii unui soare ce se vestește: tinerimea universitară sportivă.

Andrei Șimu

F. R. F. H.

Comunicat

Domnilor arbitrii, care nu și-au ridicat încă biletele pentru matchul România—Germania, li s'a acordat un ultim termen pentru astăzi, între ora 12—13, când își pot preschimba carnetele cu bilete. In caz contrar, nu vor avea bilet, pentrucă după aceste ore nu se va preschimba niciun carnet.

Bogdan a marcat!

Intre o plimbare la Băneasa și ...„ginerele d-lui Prefect"

Sau ce fac azi „naționalii"

Ora 8: Deșteptarea.

Ora 8.30: Dejunul în hollul hotelului.

Ora 9.30: Adunarea și plecarea la pădurea Băneasa. (Autobus S. T. B.).

Ora 12.30: Plecarea dela pădure. (Autobus S. E. B.).

Ora 13: Masa la restaurantul „Viticola".

Ora 14: Adunarea și plecarea la teatru.

Ora 14.30: Echipa va asista la comedia „Ginerele d-lui Prefect" la Teatrul Studio.

Ora 18—20: Repaus în hollul hotelului (Corespondență, lectură).

Ora 20: Masa la restaurantul „Viticola".

Ora 22: Culcarea.

„S.A.I." c.f.r. este Campion districtual în tur „S.A.I." c.f.r.-Unirea CFR 2-1 (1-1)

Iași, (Corespondență).— In fața unei asistențe de 1000 spectatori — majoritatea suporteuri ai grupării ceferiste — s'a disputat match-ul de football dintre echipele „S. A. I." c. f. r. și „Unirea CFR (Pașcani).

Ieșenii au avut ghinion în fața porții; altfel, cu totul altul ar fi fost rezultatul matchului. Păscăneni s'au prezentat cu o echipă care a corespuns parțial.

JOCUL

D. Tony Irimescu a arbitrat excelent următoarele formații:

Unirea CFR: Turcinschi-Prisăcaru, Klaus-Popescu, Țopa, Petrovici-Butco, Spătaru, Vitner, Anghel, Prodan.

S. A. I. c.fr.: Cuparencu-Apostol, Lahău-Moldoveanu, Talpalaru, Buldum-Deni, Iercu, Bătrân, Iorganda, Leonard.

S'au remarcat dela învingători: Jercu — cel mai bun din 22 — Teni, Fahău, Talpalaru.

Cuparencu este vinovat de goal-ul primit.

Dela învinși au plăcut: Turcinschi, Țopa, Anghel Popescu.

In urma acestui rezultat „S. A. I" este campion în tur.

Iată clasamentul:

CATEGORIA I-a

„S. A. I" c.fr.	3	3	0	0	11:2=6
„CFR"	3	2	0	0	11:7=4
„Unirea CFR"	2	0	0	2	6:2=0
„Vulturii"	2	0	0	2	0:9=0

JUNIORI

„S. A. I." c.f.r.	3	3	0	0	18: 2=6
„CFR"	2	2	0	0	6: 0=4
„Vulturii"	3	1	0	2	4: 9=2
„Ateneul"	4	0	0	4	1:18=0

Au început tratativele pentru cuplarea semi-finalelor Cupei României

Am anunțat mai de mult că este foarte probabil ca semi-finalele Cupei României și anume:

Venus—Rapid și

Unirea Tricolor-Rapid (Timișoara).

Să se dispute în program cuplat pe stadionul Venus.

Aseară au început tratativele necesare pentru cuplarea acestor jocuri.

S'a propus, de către Venus și Rapid, Unirei Tricolor și Rapidului din Timișoara cuplajul în anumite condițiuni financiare. Oborenii sunt de acord și, în prezent, se așteaptă răspunsul timișorenilor.

Justin, Guță Tănase și V. Mihăilescu dela Gloria C.F.R. la F.C. Craiova?

Galați, 30. — *Se pare că Gloria C. F. R. va pierde pe trei din cei mai buni jucători ai ei.*

E vorba de Victor Mihăilescu, Justin și Guță.

Tratativele între gruparea craioveană și jucătorii gălățeni au început de mai multă vreme și se pare că s'a căzut la un acord.

Din partea clubului F. C. Craiova tatonările au fost făcute de fostul internațional Gheorghe Albu.

Dacă se va ajunge la un acord definitiv, rămâne de văzut ce atitudine va lua Gloria C. F. R.

E lesne de închipuit că gruparea feroviară nu va renunța cu ușurință la cei trei jucători.

Dacă F. C. Craiova va reuși să achiziționeze pe actualii feroviari, gruparea din Oltenia își va întări simțitor echipa, iar pentru Gloria C. F. R. pierderea va fi considerabilă.

ARBORE

A. S. Distribuția a dispus la Moreni de Astra Română 5-4 (1-2)

A. S. Distribuția a jucat Joi la Moreni cu Astra Română — campioană a districtului Ploești — de care a dispus la limită.

Bucureștenii au fost conduși la pauză, dar făcând câteva schimbări, au reușit să termine învingători. Astfel, în al doilea mitemp, petroliștii au schimbat aripile din prima repriză, prin Naciu și Oană, iar în centrul liniei de halfi, a jucat Flamaropol.

Intâlnirea a fost deosebit de atractivă și disputată până în ultimul moment. Spectatorii — în număr de 700 — au rămas încântați de calitatea jocului desfășurat de cei doi adversari.

Astra posedă o formație foarte bună, technică, cu jucători rutinați.

In formația gazdelor, a jucat Ghidriceanu, fost jucătoral a lor, care în prezent activează la Socec Lafayette.

Au marcat pentru bucureșteni: Naciu (3), Stan Niculae și Cernea, iar pentru Asta Română: Pemacek (2), Vorodi și Bucur.

FORMAȚIILE

A. S. Distribuția: Coltor, Giuan, Constantinescu, Redeșiu, Oprescu (Flamaropol), Zaharia, Tegjeș (Naciu), Cornea, Stan Niculae, Sandu, Oană.

Astra Română: Simon, Milan, Voica, Bucur, Metz, Ionescu, Vorodi, Strili, Ghidriceanu, Herold, Pomacek.

Sistemul în „W" cu halful centru „polițist"

Discuțiile asupra metodei tactice a unei echipe de football n'au fost încă părăsite de presa internațională de specialitate. Ele au luat viață din nou, prin jocurile internaționale Germania — Ungaria, la Köln și Germania — Elveția, la Berna, potrivite anume discuțiilor despre sistem. Pentru a înțelege cearta în jurul acestei chestiuni, trebuie să reluăm puțin evenimentele anterioare.

In orice carte de football, a timpurilor vechi ori noui, se găsește o schemă-bază, pentru pozițiile celor 11 jucători.

Este o piramidă ascuțită, cu portarul în fund, cei doi fundași în fața lui, între aceștia și cei cinci atacanți sunt cei trei mijlocași, cu dublă misiune de ajutori în apărarea imediată cât și în atac. Acestei formații i se opune unsprezecele advers, în aceeaș poziție.

De vreme însă, s'a făcut o mică modificare, în sensul retragerii puțin a tripletei care trebue să facă legătura între halfie și înaintare. Sistemul ortodox de joc, trecea paza centrului atacant advers, centrului-halfului, mijlocașilor de margine acoperirea extremelor și fundașilor „umbrirea" interilor. Dar o schemă fixă nu reieși nici de data asta. La alegere, mijlocașii puteau ataca interii adverși, iar fundașii se îndreptau spre aripi

Anglia, patria footballului, a adoptat un sistem de acoperire radical schimbat, după ce introdusese regula de offside la doi jucători. Inainte vreme, când o extremă primea mingea, trebuia să aibă trei oameni în fața lui ca să nu fie „offside". Pentru a mai înviora jocul, regula a fost redusă la doi oameni. Era, deci, suficient ca extrema, în momentul primirii mingii (mingia primită dela adversar nu constituia deloc offside) să aibe în față un fundaș și portarul. Asta ușura misiunea extremei dar îngreuna pe cea a apărării. Excepțional de periculos era acum un centru înaintaș mult avansat, care avea unghiul cel mai bun de tragere.

Am trece de măsura cuvenită dacă am înșira toate [illegible] engleze, în detalii, pentru o [illegible], încununat de succes, l-a dat următoarea formație, inaugurată de managerul Arsenalului, Herbert Chapman, și apoi preluată de toate celelalte cluburi engleze. Noua parolă era: siguranța porții.

Și iată cum a fost realizată:

Inaintarea a fost așezată în „sistem M", iar apărarea pe „schema W". Piramida a dispărut și în schimb a apărut mai târziu așa numitul „sistem WM", care are ca punct central patratul format de interi și mijlocașii de margine. Acestui sistem îi aparține și retragerea centru-halfului, cu misiunea de „stopper" față de centrul advers. Mijlocașul centru deveni, într'un cuvânt al treilea back, „policeman"-ul centrului atacant. La început sistemul s'a introdus strașnic. Siguranța porții era aproape perfectă. Jocurile cu multe goaluri au devenit mai mult dcât rare. Un goal hotăra ades victorie ori înfrângere. Sistemul era bun, dar publicul, care voia să vadă într'un match goaluri, se plictisea. Acest sistem cerea extreme rapide, excelente și cu tărie în shot, așa cum era extrema stângă Bastin (astăzi ca aviator R. A. F. prizonier în Italia), pregătit, la timpul său de Chapman dela Arsenal. Se cereau interi rezistenți, de cea mai înaltă cunoștință technică, cum erau, tot la Arsenal, David Jack și Alec James, se cerea un centru înaintaș osos, puternic, tank, cum tot Arsenal îl poseda în Drake. Misiunea de „stopper" a centruhalfului era unilaterală. Trebuia să fie un jucător cu totul individual, care să-și moduleze temperamentul, și singura grije da a paraliza centru advers, tank.

MAINE LA BANEASA

Derbyul Român

Siret va disputa premiul de lunie

Reuniunea de mâine dela Băneasa capătă proporţiile unui eveniment hipic. Este reuniunea Derbyului. Uşor de dedus importanţa şi semnificaţia ei.

Deşi în anul curent herghelia Periş are o situaţie privilegiată în clasica dispută, totuşi reuniunea prezintă atracţie, graţie semnificaţiei şi tradiţiei pe care o suscită Derbyul.

Siret, un candidat autorizat la şefia turfului, va disputa premiul de lunie. Adversarii săi sunt elemente excelent cotate.

Astfel fiind, reuniunea Derbyului prezintă aceleaşi impozante proporţii din trecut.

CONCURENŢII PROBABILI

Premiul DOMNIŞORILOR — 900 m. (L. D.)—Cond. — 60.000 lei

Crivăţ	55	Huţuleag
Diligent	55	C-tinescu
Omar	52½	0
Dollar	52½	Vincent
Fram	57½	Cristea R.

Pr. BISCUIT — 1600 m. (P. N.) Vânzare — 30.000 lei

Golana	47½	0
Principessa	54½	0
Etelköz	56½	Cucu
Răzvrătit	62	0
Rada III	51½	0
Gavroche	58	0
Zefir	58½	Horwath
Voe Bună	50½	Tassim
Lucie	53½	Simon
Furtuna	51½	0
Olaf	59	0
Tricolor	59	0
Medardus	58½	Popa
Balyhoo	53½	0

Pr. POLONIUM (Repr. I). 1600 m. (P. I.) — Wh'cap — 35.000 lei

Favorita II	59	0
Gavroche	56½	Ilinca
Mixandra II	56	0
Găman	55½	Huţuleag
Tricolor	55	Horwath
Alice	55	Gili
Crainic	54	Oprescu
Măcieş	54	0
Satrap II	52½	C-tinescu
Olaf	51½	G. Enescu
Beachcomber	51½	Vincent
Olanita	51	0
Talalka	49½	0
Brandywine	49½	Tassim
Farmec	49½	0
Han	49	Cucu
Meriette II	48½	Mullot
Brelan	48	Ionescu

Pr. DOMNIŞOARELOR — 900 m. (L. D.) — Condiţie — 60.000 lei

Albina	52½	Huţuleag
Mahachita	55	C-tinescu
Gilda II	50	0
Fufu	52½	0

Pr. DERBY ROMÂN — 2400 m. (P. D.) — Condiţie — 400.000 lei

Doggie	58	C-tinescu
Bluff	58	0
Beachcomber	58	Mullot
Georges	58	0
Lup	58	Ilinca
Boer Bibi	56½	Florescu
Nina	58	0
Păltiniş	56	Cucu
Frusinica	58	0
Eole	56	Cucu
Marotin	58	0
Hâncu	58	Oprescu
Maghiran	58	0
Girardi	58	0
Bold	58	0

PR. DE IUNIE — 2100 m. (P.D.) Condiţie — 150.000 lei

Le Petit Mac	50	Oprescu
Buburel	60½	C-tinescu
Brânceni	56½	0
Barius	56½	Ilinca
Siret	50½	Tassim
Bilitis	53	Vincent
Bien Aller	—	?

Pr. POLONIUM (Repr. II), 1600 m. (P. I.) — Wh-cap — 35.000 lei

Blue Girl	63½	0
Ticu	63	Vincent
Zefir	63	0
Principessa	60½	Ilinca
14 M.	60½	Cristea R.
Rada III	59½	Gill
Băeţel	58½	0
Strâmba	58	Huţuleag
Bougie	57	Mullot
Capriole	54½	?
Leoaica	54	Cucu
Li mare	54	x
Raquette	53	Tassim
Lăeşiţa	51½	0
Pénitence	51	Logofătu
Păltiniş	51	C-tinescu
Jagodka	50	0
Flandra	48½	0
Gloria	48	Ionescu
Băieţandru	45½	Simon

Pr. M-LLE DE JOINVILLE, 2400 m. (P. V.) — Handicap—40.000 lei

Şoimar	64	0
Răsvrătit	59	Gill
Monfaucon	57	Oprescu
Niculae	54½	0
Barcău	53	x
Bravo mă	52½	C-tinescu
Etelköz	52½	0
Chefliu	48	Tassim
Hangiu	47	Logofătu
Zefir	45	G. C-tinescu

ÁZI LA BA

Premiile General

Numeroase vedete pe program

Importanţa reuniunei de azi dela Băneasa Trap este de netăgăduit. In fruntea programului se află două alergări clasice. Este vorba de premiul General Coandă şi premiul Găetan.

In premiul General Coandă va fugi Joppa Hanover, Szeged şi Petruş. Adică cele mai valoroase elemente vârstnice ale turfului, cum sunt Joppa Hanover, Szeged şi Petruş.

Premiul General Coandă este rezervat iepelor de trei ani. Va fugi campioana Hai Hai care va înfrunta pe Posada, Ripensia, Ialomiţa şi Dry Dry.

Restul programului este în nota alergărilor principale. Se remarcă prin concurenţi numeroşi şi şanse echilibrate.

In cele opt probe ale zilei vor fugi 58 de cai.

Pe scurt deci, o reuniune reuşită.

Cine va câştiga ?

PREMIUL BINOLITE

Domniţa Harry beneficiază de o serioasă rezervă de secunde. Pe hârtie, chiar cu valoarea arătată, fiica lui H. P. are un mic avantaj. Dacă adogăm că este mult mai bună decât o arată valorile publice, este uşor de dedus că ea are prima şansă. Pentru locul al doilea ne oprim la Brebenea.

Indicăm : DOMNIŢA HARRY, **Brebenea.**

PREMIUL BORDEAUX

In lupta finală al urma să conteze Sulfina şi Ulis. Pensionara herghiliei Ruseţu a fost regulat la sosire.

Ulis cu valoarea bună ar fi un serios adversar pentru ea. Este însă un cal decepţionant. Deaceeia vom merge cu Sulfina.

Indicăm : SULFINA, Ulis.

PREMIUL CARAMURAT

Pe hârtie şansă au Uragan, Falada şi Râuleţ. Dacă Falada ar merge regulat, n'am ezita. In privinţa şansei ei trebuesc însă formulate rezerve, ştiut fiind că în multe cazuri alura ei lasă de dorit. Uragan se află în plină ascensiune. Pensionarul lui Dobrescu a reintrat printr'o victorie. Sigur este că armăsarul d-lui Noica posedă o rezervă de secunde pe care la nevoe o poate ataca. Ultima oară ne-a pl
exclus să r
Falada îi va
sară incomo
Indicăm: U
Râuleţ.

PREMIUI
CO
Joppa Han
ta la pariu.
s'au arătat p
ţe egale. P
plafonul valo
preferim lui
Indicăm: P

PREMIUL
O cursă gr
carea unei
foarte grea. Ş
şansă. Un ca
Dacă se va i
ne-ar surprin
Noi totuşi
Extra. Pensio
este mai core
siderent ne d
stalăm favori
de viteză îi v
furcă. N'ar fi
scape.

Informa

● DUPA cum se ştie mâine se va disputa Derbyul român de galop. Ziarul nostru va da extensiunea cuvenită importantului eveniment hipic, consacrând două pagini clasicei dispute a cailor de trei ani.

● RIVAL nu va face deplasarea la Budapesta. Principalul obiectiv al pensionarului d-lui E. Ottulescu este premiul Jocke
va întâlni pe
Siret.

● ORATEU
rezervat pentr
key Club. Gab
Vincent pentr

● HERGHE
fi reprezentată
trei cai.

● COSTILIA
Omniumul doi
lia este o fru
lui Birmah cu

● BIEN AL
tant îndoelnic
Iunie. Azi se
va fugi sau n

❖

AZI LA BAN
Alergările în
EVENTUL
astfel :
Cursa I-a cu
Cursa III-a
Cursa V-a c
Cursa VII-a

❖

● DERBYU
va fi radiodi
ker va fi com
stru confrat
Vasilescu.

ALERGARILE DE TRAP

Băneasa-Trap; Ziua X-a

MIERCURI 4 IUNIE

— I N S C R I E R I —

Premiul CECILIA
Condiţie — 25000 lei

2100 Floricica, Don Juan III, Fudulia II, Avanti R.
2120 Miorita II, Vântu, Vlădaia, Zor Zor, Veste Bună, Vedeta
2140 Steluţa Mea
2160 Fidel, Wanda, Tumba, Pripita, Harnic
2180 Lucica, Liuba
2200 Happy End, Chiabur
2220 Doina IV, Cobzar, Hulda
2260 As Worthy

Premiul DARLING
Condiţie — 25.000 lei

1680 Harnic, Pripita
1700 Dulcinea, Parsifal, Chiabur, Lucica
1720 Suveran, Baba Dochiţa, Leac, Ancuţa
1740 Tais, A 1, As Worthy, Uragan
1760 Cina, Sultana, Lilia, General Worthy, Giovinezza II, Luminiţa
1760 Makrele, Movila, Comtesse Worthy, Jack, Zvon, Odessa
1800 Princesse Axtell, Păduret II, Hollo, Răsura, Garda
1820 Livada, Dolly Worthy, Sonia Worthy, Peter Gordon, Champion junior, Zenit, Izvor T., Vrăjitor, Amok II, Făt Frumos III
1840 Ciuleandra
1860 Voinţa, Joker
1880 King Worthy, Busuioc

Premiul DAME
Condiţie — 33.000 lei

2100 Râuleţ, Doina IV
2120 Furca, Parsifal, Walevska
2140 Ancuţa, Uragan
2160 Chumy, Bistricioara, Ripensia

Premiul DARIUS
Condiţie — 42.000 lei

1680 Vengo, Vatel
1700 Brenn, Ulis, Paj Axtell, Floare, Victor, Nearco, Arama
1720 Bruma, Helen Halpin, Winsome Josedale, Anny Worthy, Sulfina, Liliac G.
1740 Jarvis, Little Orphan, Iubita, Diadia Lul, Havana, Adda Worthy, Birlic, Gaby M., Banidt II, Columbus, Ghimp, Josedale Margot
1760 Kundry, Elly, Viitor, Vuet, Adam
1780 Nation, Ninon, Gladiator II, Ben Hur, Ghid
1820 Trixie

Premiul HERŢA
R — 33000 lei

1700 Ba ochiţa, Leac, Lilia, Dolly B, Ropot, Walevska, Făt Frumos II
1720 Fusta II, Isvor T., Dry-Dry, Amok II, Cojeanca
1740 Aron, A 1, Comtesse Worthy, Ialomiţa, Râmniceanca, Făt Frumos III
1760 Vengo, Garofiţa, Victor, Garda, Veturia, Havaiana
1780 Răsura Puşa, Voinicu, Joker, Tulpiniţa, Nearco, Săbioara, Ciuleandra, Liliac G

Premiul CAVALIER
Record — 42.000 lei
(Amatori)

2100 Eol
2120 Champion junior, Busuioc
2140 Bruma II, Helen Halpin, Dorka, Bistricioara
2160 Talaz, Jarvis, Brebenea, Ghimp.
2180 Kundry, Columbus
2220 Gladiator II.

Premiul CANGURA
Handicap — 25.000 lei

2040 Suveran.
2060 Luciferry, Enneim.
2080 Cimbric, Dracu.
2100 Victoria.
2140 Dolly B, Făt Frumos II, Union.
2160 Baba Dochiţa, Bănuţa, Ikar, Ropot, Leac, Lilia, Ciuruc.
2180 Sever Prinţ Worth, Fusta II, Talisman, Amok II.
2200 Ulm, Isvor T.
2220 Odessa, A 1, Aron Garofiţa, Victor, Havaiana.
2240 Nicevo Şoimu, Voinicu, Răsura.
2260 Rozina, Puşa, Grozava.

Premiul HATMAN
Handicap — 33.000 lei

1700 Don.
1720 Răsura, Rozina, Joker, Cavaler, Nicevo, Durdulia.
1740 Puşa, Tava, Va-ta, Grozava Zvon.
1760 Dolly Worthy, Dor de Ducă, Ulis, Zenit, Diadia Lul, Busuioc, Sonia Worthy, Paj Axtell, Sulfina, Movila.
1780 Brenn, Peter Gordon, Extra, Voinţa, Bandit II, Handicap, Champion junior, Torent.
1800 Vuet, Adda Worthy.
1820 Havana.

Premiul CALUMET EDGE
Handicap — 42.000 lei

2160 Răsura, Chiquita.
2180 Chilipir, Câmp, Cartuş
2200 Vatel, Zubr II, Eol.
2220 Arama, Cobza, Brenn.
2240 Allah, Bandit II, Adam, Habar.
2280 Columbus.
2300 Joly, Nineta, Birlic.

Azi se închid înscrierile pentru licitaţia de trăpaşi

După cum se ştie Duminică 8 Iunie va avea loc o mare licitaţie de trăpaşi. Asupra însemnătăţei acestor licitaţii, inutil să insistăm. Şi în anul acesta, licitaţia de trăpaşi va avea aceleaşi proporţii din trecut.

Lista înscrierilor am publicat-o şi din ea se putea constata uşor că la 8 Iunie se vor desface o serie de clemente de valoare.

Ministerul de Agricultură şi Domenii precum şi crescătorii pot găsi excelent material de reproducţie.

Programul acestei licitaţii este probabil să cuprindă numele a circa 80 de trăpaşi.

Azi este ultima zi a înscrierilor.

PRESA ŞI ALER

Premiul BINOLITE

Universul Sport: Domniţa Harry, Brebenea.
Universul: Domniţa Harry, Titan.
Gazeta Sporturilor: Domniţa Harry, Nineta.
Timpul: Domniţa Harry, Brebenea.
Curentul: Brebenea, Domniţa Harry.
Unirea: Brebenea, Domniţa Harry.
Viaţa: Domniţa Harry, Brebenea.
Evenimentul: Brebenea, Titan.
Acţiunea: Domniţa Harry, Brebenea.
Porunca Vremii: Domniţa Harry, Brebenea.
Cei mai indicaţi: Domniţa Harry 7, Brebenea 3.

Premiul BORDEAUX

Universul Sport: Sulfina, Ulis.
Universul: Sulfina, Helen Halpin.
Gazeta Sporturilor: Sulfina, Helen Halpin.
Timpul: Sulfina, Ulis.
Curentul: Ulis, Sulfina.
Unirea: Ulis, Sulfina.
Viaţa: Sulfina, Ulis.
Evenimentul: Ulis, Helen Halpin.
Acţiunea: Sulfina, Ulis.
Porunca Vremii: Sulfina, Bistricioara
Cei mai indicaţi: Sulfina 7, Ulis 3.

Premiul CARAMURAT

Universul Sport: Uragan, Falada.
Universul: Uragan, Falada.
Gazeta Sporturilor: Uragan, Miss Texas
Timpul: Falada, Uragan.
Curentul: Râuleţ, Uragan.
Unirea: Râuleţ, Uragan.
Viaţa: Uragan, Isvor T.
Evenimentul: Râuleţ, Falada.
Acţiunea: Uragan, Falada.
Porunca Vremii: Falada, Uragan.
Cei mai indicaţi: Uragan 5, Râuleţ 3, Falada 2.

Premiul C.
Universul Sport:
Universul: Petruş
Gazeta Sporturilo
Timpul: Szeged
Curentul: Szeged
Unirea: Petruş.
Viaţa: Petruş.
Evenimentul: Sze
Acţiunea: Szeged
Porunca Vremii:
Cei mai indicaţi:
truş 5.

Premiul BU
Universul Sport:
Universul: Groza
Gazeta Sporturilo
taş.
Timpul: Extra, E
Curentul: Eol, E
Unirea: Eol, Osta
Viaţa: Eol, Extra
Evenimentul: Şoi
Acţiunea: Eol, E
Porunca Vremii:

SA TRAP

bandă și Găetan

8 de concurenti în 8 probe

fi deci victoria. adver-

Falada.

RAI

va con- Petruș de for- află la eaceia il

NDIA ure mar- nțe este e prima ec? însă. ața, nu irue. erge cu Pavlic est con- ă s'o in- un cal erios de xclus să

ii

în care Bibi și

ste și el iul Joc- gajat pe

ERIȘ va erby de

ebuta în Costi- fiică a ette. ste par- emiul de ide dacă

TRAP a 14,30. uncționa

a. V-a. VI-a. VIII-a.

ROMAN Spea- ntul no- Radu

Indicăm: EXTRA, Eol, Șoimu.

PREMIUL GAETAN

Hai Hai a dovedit în repetate ocaziuni o clasă ridicată. Fără greșeli este greu de învins. Numai eventuale galopuri îi pot compromite situația privilegiată pe care o are.

Posada în continuu ascendent va face figură frumoasă.

Indicăm: HAI HAI, Posada.

PREMIUL BLOSSOM

O alergare foarte grea. La prima vedere se remarcă Durdulia, Garofița și Garda. Prin simplă impresie alegem pe Durdulia.

Indicăm: DURDULIA, Garofița, Garda.

PREMIUL BENEDICT

Altă cursă dificilă. Cele două reprezentante ale grajdului Frank, Sonia Worthy și Anny Worthy sunt corecte. Grație acestei calități s'ar putea să obțină avantajul. Torent însă le va opune o dârză rezistență. Șansă mai are Ghimp.

Indicăm: GRAJDUL FRANK, Torent, Ghimp.

Concurenții declarați oficial

Premiul BINOLITE
Record — 35.000 lei

Brebenea	2120	Gaidaev
Nineta	2120	Crotenco
Ben Hur	2140	Tassopol
D-ța Harry	2140	Cerkasoff
Titan	2140	I. Bordei

Premiul BORDEAUX
Condiție — 30.000 lei

Sulfina	1700	V. A-sky
Helen Halpin	1720	Pântecan
Ulis	1720	Pavlic
Bistricioara	1740	I. Bordei

Premiul CARAMURAT
Performanță — 20.000 lei

Suveran	2080	Toderaș
Cimbric	2080	Mike
Luciferry	2100	Lucan
Falada	2100	Gaidaev
Râuleț	2100	Corol
Halal	2120	Drăgotescu
Chiot	2120	Szabo
Făt Frumos II	2120	Vârlar
Uragan	2140	Dobrescu
Miss Texas	2160	Tulceanu
Isvor T	2180	Russu
Ciuleandra	2220	Podoleacov

Premiul G-RAL COANDĂ
Grupă — 80.000 lei

Szeged	2200	Tassopol
Joppa Hanover	2200	Cerkasoff
Petruș	2200	Pavlic

Premiul BURGUNDIA
Performanță — 25.000 lei

Șoimu	1680	Gram
Don	1700	Cosma
Ostaș	1700	Strijiniuc
Giovinezza II	1720	Podoleacov
Eol	1720	Gavriș
Grozava	1720	A. Szabo
Voința	1740	Gaidaev
Extra	1740	Pavlic
Paj Axtell	1740	Corol
Zenit	1740	Litviniuc

Premiul G. GĂETAN
Grupă — 100.000 lei

Dry Dry	1700	Tassopol
Ialomița	1700	A. Bota
Hai Hai	1700	Gram
Ripensia	1700	Raymer
Posada	1700	Szabo

Premiul BLOSSOM
Handicap — 20.000 lei

Tais	2120	Tassopol
Fusta	2140	Ghinea
Garofița	2160	Crainic
Garda	2160	Szabo
Răsura	2180	Gram
Durdulia	2180	Corol
Voinicu	2180	Crotenco
Dor de Ducă	2220	Gaidaev

Premiul BENEDICT
Handicap — 35.000 lei

Sonia Worthy	1720	Corol
Bren	1720	Brailowsky
Flying	1740	Popa
Torent	1740	Crainic
Champion jr.	1740	Ghinea
King Worthy	1740	Dumitriu
Anny Worthy	1740	Crotenco
Gaby M.	1760	Gram
Ghimp	1760	Gaidaev
Jarvis	1780	Pantecan
Viitor	1800	Bota
Gladiator	1820	Bordei

Ședința consiliului de administrație al societății pentru încurajarea creșterei calului de trap în România

Consiliul de administrație al societății pentru încurajarea creșterei calului de trap în România, ține azi dimineață ședință.

Pe ordinea de zi figurează o serie de importante chestiuni în legătură cu alergările de trap.

In numărul de mâine al ziarului nostru vom publica un amplu reportagiu în legătură cu deciziunile cari se vor lua.

ĂRILE DE AZI

NDĂ ș. eged. ș. ed 5, Pe- NDIA , Eol. oința. imu, Os- Eol va, Extra.

Cei mai indicați: Eol 4, Extra 2, Șoimu 2, Grozava 2.

Premiul G. GĂETAN

Universul Sport: Hai-Hai, Posada.
Universul: Hai Hai, Posada.
Gazeta Sporturilor: Hai Hai, Posada.
Timpul: Hai Hai, Posada.
Curentul: Posada, Hai Hai.
Unirea: Hai Hai, Posada.
Viața: Hai Hai, Posada.
Evenimentul: Posada, Hai Hai.
Acțiunea: Hai Hai, Posada.
Porunca Vremii: Posada, Hai Hai.
Cei mai indicați: Hai Hai 7, Posada 3.

Premiul BLOSSOM

Universul Sport: Durdulia, Garofița.
Universul: Garda, Voinicu.
Gazeta Sporturilor: Garda, Durdulia.
Timpul: Garofița, Garda.
Curentul: Voinicu, Garofița.
Unirea: Durdulia, Garofița.
Viața: Durdulia, Răsura.
Evenimentul: Garofița, Garda.
Acțiunea: Garofița, Durdulia.
Porunca Vremii: Garda, Garofița.
Cei mai indicați: Durdulia 3, Garofița 3, Garda 3, Voinicu 1.

Premiul BENEDICT

Universul Sport: Grajd, Franc Torent.
Universul: Gr. Frank, Torent
Gazeta Sporturilor: Brenn, Gladiator II.
Timpul: Ghimp, Torent.
Curentul: Gaby M, Ghimp.
Unirea: Gladiator II, Ghimp.
Viața: Gladiator II, Torent.
Evenimentul: Anny Worthy, Torent.
Acțiunea: Grajd Frank, Torent
Porunca Vremii: Gr. Franc, Torent.
Cei mai indicați: Grajd Frank 5, Gladiator II 2, Brenn 1, Ghimp 1, Gaby M. 1.

Dela plecare la sosire

IN FORMA: Carmen, Ciocârlan, Veverița II, Colombo, Gorică, Ban, Lorica și Prinț Allenby

DE URMARIT: Doamna, Olanita, Potop, Anul Nou, Rush, Gilda II, Dorulet, Lăeșița

● *CARMEN s'a plimbat pentru a aduce premiul acasă. Fiica lui d'Orsay era declasată în alergare. Pensionara lui Kristoff a luat din plecare un mare avantaj, câștigând cu cât a voit călărețul ei. In ciuda vârstei ei, continua să se mențină în maximul de formă. E drept că-și datorește victoria și faptului că este ușor de încălecat.*

● *PARA LEU era net inferior învingătoarei. Armăsarul d-lui colonel I. Polizu-Micșunești purta o greutate minimă. Și totuși a învins greu pe Buhor, care pierduse teren la plecare. E un element extrem de mediocru.*

● *BUHOR a pierdut plecarea. Fiul lui Prince d'Orange II, forțat să refacă primele sute de metri terenul pierdut n'a mai dat nimic pe linia dreaptă.*

● *FURTUNA a ajuns una din cele mai mari mediocrități de pe câmpul de curse.*

● *CIOCARLAN a recoltat o victorie netă. Pensionarul lui Setescu deține o condiție impecabilă. Alergat pe distanța lui favorită a câștigat. Merita o recompensă pentru conștiinciozitatea lui.*

● *POTOP a marcat un mic progres. Armăsarul d-lui căpitan Anghel nu putea face mai mult în fața unui adversar net superior. Își va găsi curând cursa.*

● *BIKETTE a fugit în nota ultimelor ei performanțe.*

● *DOAMNA s'a văzut mult timp pe primul plan.*

● *BURGOS a fost inexistentă deși avea șansă. Cu origina pe care o are, pensionara lui Mac Intyre ar fi de un mult mai mare folos la herghelie.*

● *OLANITA își vine în condiție. A avut o frumoasă apropiere la finish.*

● *VEVERIȚA II a câștigat datorită faptului că beneficia de o probă publică. Sub cravașe, a revenit. Fiica lui Ghiaur a fost prezentată de Setescu în maximum de formă.*

● *EXTRA a mers în genul exercițiilor ei de dimineață, adică foarte bine pe primele 600 m., apoi s'a oprit brusc. Iapa d-lui Catargi mai are de profitat în condiție.*

● *ANUL NOU ar fi fost cu siguranță la sosire dacă n'ar fi pierdut 5 lungimi la plecare. Armăsarul d-lui vet. căpitan I. Costea posedă oarecari calități.*

● *FOIȚA este o mediocritate patentă. Nu s'a văzut la nici un moment.*

● *COLOMBO și-a găsit cursa. Fiul lui Balbinus s'a desprins cu o netă ușurință în finalul disputei. E drept că a fost prezentat de Ion Gheorghe într'o impecabilă condiție.*

● *AGITATOTE a terminat a doua, deoarece principalii ei adversari au fost opriți când Colombo s'a desprins în câștigător.*

● *GORICĂ a concurat din nou în plină ascensiune. Fiul lui Prince d'Orange II deține o formă impecabilă.*

● *RUSH își revine în formă. Armăsarul d-lui Alb. Hananel a fost oprit de Mullot, când acesta s'a convins că nu mai poate învinge. Este de urmărit.*

● *GALINA a fugit și ea în ușor progres. Nu putea face mai mult.*

● *GHIZDEI a condus și Tasim nu a mai insistat când a trecut Colombo.*

● *BEAUTY n'avea ce căuta în alergare.*

● *ZEFIR deși a stat 10 zile la odihnă, a fugit în cal obosit.*

● *BAN a lăsat o frumoasă impresie. Fiul lui Bismarck s'a desprins cu autoritate în finalul încercării. Pensionarul lui B. Gabens va face o carieră frumoasă pe turf. Nu e de mirare, deoarece posedă o frumoasă origină.*

GILDA II nu s'a putut ține de învingător decât 600 metri. Inainte de cursă, lăsase o frumoasă impresie în padock.

Posedând o origină aleasă (Leu și Goldana), sora lui Georges se va rea[illegible] curând. O iapă de dimensiunile ei nu-și arată valoarea din primele-i curse.

● *CARA MIA a făcut cursă aparte. Dimineața galopase frumos. Se spune însă că a avut shore shines.*

● *LORICA avea o situație ușoară. Iapa herghelii Periș și-a ținut pe loc adversarii, când Florescu i-a cerut să galopeze, deși reluase antrenamentul numai de două săptămâni. In padock nu a produs o impresie deosebită.*

● *ROXELAINE nu putea face mai mult.*

● *PEPITE D'OR, a confirmat buna formă în care se găsește.*

● *MARSALA nu s'a văzut. E drept că purta și o greutate excesivă.*

● *PRINȚ ALLENBY a confirmat svonurile favorabile care au circulat asupra lui. Ca și fratele său Argintiu, este un cal tardiv. Joi a câștigat ușor, deși numai de ½ lungime. Era normal deoarece întrecuse la antrenament pe Gorică, care concurase remarcabil în premiul Florizel. Armăsarul grajdului Predeal mai are rezerve.*

● *DORULEȚ a marcat și el o serioasă îmbunătățire. Armăsarul hergheliei Scroviște a avut nenorocul să întâlnească un adversar în așa de mare progres încă dela reintrare. Conștiinciosul fiu al Doinei își va găsi și el alergarea.*

● *PRINTRE TOȚI a condus mult timp plutonul. Fiul lui Prince d'Orange II se menține în formă.*

● *BANDIT s'a lovit de inconvenientul distanței puțin prea lungă pentru el. Altfel ar fi contat efectiv în alergare.*

● *LAEȘIȚA a avut o puternică apropiere. E de urmărit în companii mai modeste.*

R. Drăgh.

Un important pariu austriac azi

Pariul austriac de azi este important. El are un premiu inițial de 300.992 lei. Sigur este că premiul final va depăși O JUMATATE DE MILION de lei.

Jocul începe cu a doua cursă, premiul Bordeaux.

Alergările de galop

BANEASA; ZIUA XVIII-a

JOI 5 IUNIE

— I N S C R I E R I —

Premiul CUBA — H'cap—Vânz.
30.000 lei — 2200 metri

Gloria, Jagodka, Junte, Burgos, Pénitence, Olaf, Flandra, Tricolor

Premiul BARATERO — W.H'cap
35.000 lei — 1600 metri

Potop, Golana, Han, Beachcomber, Bold, Printre Toți, Trévoux, Brandywine, Păpușa II, Paiața (necalif.), Bougie, Mixandra II, Pépite d'Or, Lăeșița, Voie Bună, Garofița, Lucie, Bleu de Roy, Bandit, Para Leu, Ghibelin

Premiul FLAG — Mixtă
40.000 lei — 900 metri

Haluneia	80.000	49½
Extra	50.000	49½
Anul Nou	50.000	51
Presto	80.000	51
Hoțoman		57
Junior	100.000	53
Doma	100.000	51½
Furca	100.000	53½
Mureș		57
Palanca		55½
Poenița		55½
Cara mia	80.000	51½
Bucura		55½
Grindina II		57½
Granada		57½
Erato II		55½
Simina	80.000	49½
Blodine	50.000	49½

Premiul PELATON
40.000 lei — 2200 metri

Nae	55
Agitatote	56
Marsala	49½
Răsvrătit	57½
Prinț Allenby	51
Rush	59½
Nora	49½

Premiul SA GRACE
50.000 lei — 1600 metri

Doggie	60
Cheflîu	60
Satrap II	57
Lup	60
Bougie	55½
Roxelaine	57
Mixandra II	58½
Straja	60½
Susi	59½
Cireș	57
Lorica	57
Pălținiș	52
Galina	58½
Eole	57
Printre Toți	58½
Girardi	60

Premiul TEILOR
40.000 lei — 900 metri

Crivăț	57
Anul Nou	57
Coca	58
Hoțoman	57
Junior	57
Furca	55½
Gilda II	55½
Veverița II	58
Mureș	57
Trifoi	57
Palanca	55½
Poenița	55½
Bucura	55½
Grindina II	55½
Granada	55½
Mărgeluș	57
Herța	58
Dollar	57

Premiul GAROAFA — H'cap
40.000 lei — 1300 metri

Jagodka, Bluff, Beachcomber, 14 M., Favorita II, Gavroche, Colombo, Tănase, Satrap II, Carmen, Betty, Lup, Bikette, Lăncier, Stamba, P pite d'Or, Straja, Susi, Garofița, Garoafa II, Bleu de Roi, Niculae, Pénitence, Hâncu, Mest. Manole, Tricolor, Ghibelin.

ATLETISM

F. R. A. a hotărât

La 8 Iunie: Concursurile liceelor comerciale
la 14-15 Iunie: Concursurile liceelor teoretice
Ambele campionate se vor desfăşura pe stadionul A. N. E. F.

Comisia şcolară din F. R. A., în şedinţa de aseară, a luat următoarea hotărîre în legătură cu organizarea concursurilor şcolare de atletism :

Se aduce la cunoştinţa şcolilor şi elevilor că în urma dispoziţiunilor date de Minister în legătură cu închiderea anului şcolar, Federaţia Română de Atletism, Comisia şcolară a fixat după cum urmează desfăşurarea campionatelor şcolare de atletism:

1. **Concursurile** liceelor şi gimnaziilor comerciale în ziua de 8 Iunie, ora 8 dimineaţa pe stadionul A. N. E. F.

2. **Concursurile** liceelor teoretice în ziua de 14 şi 15 Iunie pe stadionul A. N. E. F.

Concursurile dela 8 Iunie vor fi deschise tuturor liceelor şi gimnaziilor comerciale precum şi şcoalelor industriale.

Concursurile din 14 şi 15 Iunie vor fi deschise elevilor dela liceele teoretice.

Amândouă seriile cuprind aceleaşi probe.

Campionatele Americei de Sud

Campionatele sud americane de atletism au dat următoarele rezultate :

100 m.: **Bento Assis 10 s. 8.**
200 m.: **Bento Assis 21 s. 4.**
400 m.: **Ramos 50 s. 2.**
800 m.: **Huidobro 1 m. 54 s. 1.**
1.500 m.: **Huidobro 3 m. 58 s. 7.**
5.000 m.: **Ibaraa 14 m. 51 s. 8.**
10.000 m.: **Ibaraa 30 m. 45 s.**
Marathon: **Palomeque 2 ore 3 m. 35 s. 8, s'a alergat 32 km.**
110 m. garduri: **Cunha 15 s. 1.**
400 m. garduri: **Hoelzer 56 s. 4.**
Înălţime: Hanning 1 m. 94.
Prăjină: **Castro 4 m.**
Lungime: **Dyer 7 m. 20.**
Triplu salt: **Pluto 15 m. 10.**
Greutate: **Nitz 14 m. 62.**
Suliţă: **Falkenberg 59 m. 42.**
Ciocan: **Naban 49 m. 71.**
Disc: **Consighieri 46 m. 40.**
Decathlon: **Raegger 6441 pt.**

CLASAMENTUL

Brazilia 103; Chile 85; Argentina 84; Peru 17; Uruguay 8; Bolivia 1 pt.

Storch a aruncat ciocanul la 57,30 m.

La campionatele atletice ale regiunei Hessen, care s'a ţinut la Alsfeld atletul german Storch a aruncat ciocanul la 57,30, performanţă ce n'a fost încă înregistrată în acest an.

Atleţi italieni în formă

La Torino, Bologna şi Genova s'au desfăşurat în ultima Duminică trei mari concursuri atletice.

Iată principalele rezultate :

400 m. garduri : Missoni 53 s. 9.
Disc : Biancani 49 m. 28.
5000 m. : Beviacqua 15 m. 0 s.
Prăjină : Romeo 3 m. 90.

Două probe de atletism în pauza matchului de football Germania-România

Liga de atletism Muntenia organizează Duminică, 1 Iunie, în pauza matchului România-Germania două probe de atletism şi anume: 110 m. garduri şi 1500 m. plat.

Sunt invitaţi următorii atleţi:

110 m. garduri: Stelorian Al., Cunescu Sergiu, Drăgulănescu M., Negru Dionisie.

1500 m. plat: Tălmaciu Dumitru Radu Ioniţă, Dinu Cristea, Ahmed Suliman, Teodosiu Vasile, Sebastian Popescu, Sucitu N., Cristodorescu Alex. Ruiu Andrei, Dumitru Gh. Victor Fătu.

Oficiali: Alex. Konig, Lazăr Ion, Lupan Aurel, Modest Nichifor, Ion Ionescu. Paraschivescu Ion, Guşacov M. Mitrea Valeriu, Dan Ioniţă.

Toţi aceşti oficiali şi atleţi, sunt rugaţi a fi prezenţi la ora 16 fix în faţa porţii din str. Isvor intrarea Haug

Moina şi Coracu se pregătesc... dar pe tărâm educativ

Jucătorii Universităţii, prezenţi eri în Capitală, ne-au adus o veste îmbucurătoare. Anume, Coracu şi Moina se pregătesc momentan intens pentru a trece cu succes bacalaureatul (aşa cum trec probele atletice!), iar gândurile viitoare îi se îndreaptă spre medicină. Vom fi cel puţin siguri că-şi vor păstra corpurile în perfectă sănătate!

Citiţi „Universul Sport“

Allo! Allo! Străinătatea...

Tennisul german va disputa două matchuri grele într'o săptămână: cu Italia şi Ungaria

Tennisului german i s'au rezervat la acest început de sezon două matchuri internaţionale extrem de grele, care vor pune la o serioasă încercare pe reprezentanţii Reichului, nu atât prin valoarea echipelor adverse, ci prin inconvenientul faptului că cele două întâlniri se vor disputa într'o săptămână. Intr'adevăr între 31 Mai şi 2 Iunie se va juca pe terenurile clubului Rot-Weiss din Berlin matchul Berlin-Roma — care poate fi socotit ca o întâlnire dintre cele două naţionale, — iar între 6—8 Iunie Germania va înfrunta la Budapesta echipa Ungariei, recenta învingătoare a Italiei.

In ambele întâlniri Germania va alinia o echipă compusă din Henner Henkel, Rolf Göpfert, Roderich Menzel şi Engelbert Koch.

Echipele adverse sunt cunoscute şi ele.

Itaalia va alinia pe Romanoni, Bossi, Canepele şi Cucelli, iar Ungaria pe Asbóthi Gábori şi Szigeti. (RDV).

Lazek şi Kölblin vor disputa la 7 Iunie a 35-a finală a campionatului german la categoria grea

Cea de a 35-a finală a campionatului de box german la categoria grea se va desfăşura la 7 Iunie la Deutschlandhalle din Berlin, între campionul Lazek şi chellengerul său oficial Arno Kölblin.

Kölblin va susţine cu acest prilej al optulea match pentru supremul titlu, în timp ce Lazek va înfrunta pentru prima oară un challenger care râvneşte la titlul deţinut de el. Cei doi adversari s'au mai întâlnit de două ori. In 1938 a câştigat Lazek prin descalificarea lui Kölblin, cucerindu-i titlul european, iar la 1939 Kölblin a fost acela care a dispus la puncte de Lazek în finala campionatului german. (RDV).

Revanşa matchului inter-oraşe Barcelona—Stuttgart se joacă la 6 Iulie

Revanşa matchului inter-oraşe Barcelona-Stuttgart a fost fixat pentru 6 Iulie la Stuttgart.

După cum se ştie, prima întâlnire disputată la începutul acestui an la Barcelona s'a terminat cu un rezultat nul, 3 : 3. (RDV).

Matchul de hand-ball Germania—Elveţia se va disputa la Augsbung

Al doilea match internaţional de hand-ball pe care echipa Germaniei îl va susţine în acest sezon, se va desfăşura în cursul lunii August, împotriva echipei naţionale a Elveţiei. Locul întâlnirei a fost ales oraşul Augsburg. (RDV).

Gustav Eder va boxa cu norvegianul Henry Tiller

După ce a boxat acum o săptămână la Roma în compania italianului Palermo, boxeurul german Gustav Eder va fi opus unui nou adversar, norvegianul Henry Tiller. Această nouă întâlnire urmează să se dispute în ziua de 7 Iunie la Berlin. (RDV).

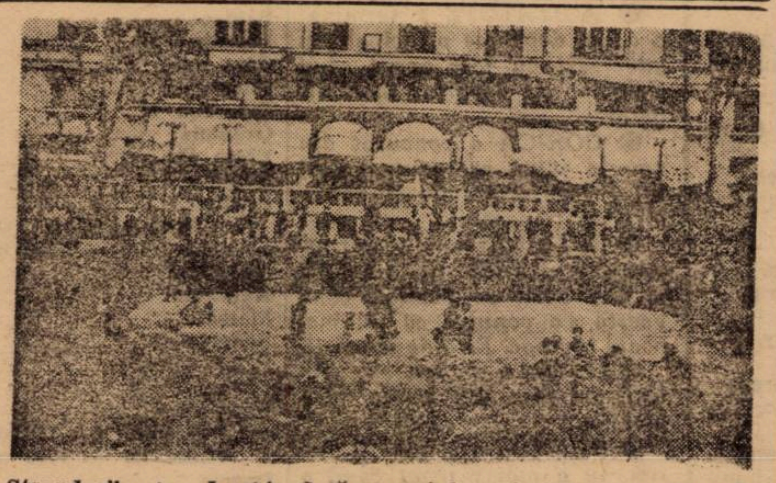

Strandurile s'au deschis Iată aspectul unui strand bucureştean eri după amiază

CICLISM

In regia grupări „Viforul Dacia“

„Cupa Trandafirilor“
o alergare cu start populat care anunţă o luptă dârză

Gruparea „Viforul Dacia“ organizează o întrecere pe ruta Bucureşti — Ploeşti — Bucureşti, 110 km.

Alergarea e sortită să înregistreze un succes neobicinuit. Pledează pentru asta, frumoasa cupă oferită de fostul campion de fond C. Niţescu, premiile în bani, care ating frumoasa sumă de 5000 lei, formula handicapului, bine alcătuită .

Iar, pe deasupra, dorinţa fermă a celor dela categoria I, de a nu mai lăncezi, fiind expuşi din nou, unei înfrângeri din partea „puştilor“.

Organizarea a depus toate străduaniile pentru a prezenta un spectacol cât mai bine pus la punct. E o străduanie care face cinste vechii grupări „Viforului Dacia“, al cărei diriguitor d. Mişu Carlaonţ, ajutat de un mănunchi de tineri inimoşi, se dovedeşte neobosit

O facem astăzi, dând satisfacţia cuvenită sârguincioşilor organizatori.

Pentru a răsplăti eforturile concurenţilor se oferă următoarele premii:

Primilor clasaţi: 1. Cupa trandafirilor şi 1000 lei ,donate de d. Cornel Niţescu. 2. 1000 lei. 3. 500 lei. 4. 300 lei. 5. 200 lei. 6. 200 lei.

Indiferent de ordinea în clasamentul general vor primi: categoria 3: 1. 300 lei. 2. 200 lei. 3. 100 lei.

Categoria începători: 1. 300 lei. 2. 200 lei. 3. 100 lei. 4. 100 lei.

Adunarea concurenţilor se va face pe velodromul Ştefan cel Mare, între orele 6 şi 6.45 interval în care vor semna foile de plecare şi se vor împărţi numerile, după această oră nu se va admite nici o participare.

Plecările se vor da în felul următor:

Ora 7, categoria începători
Ora 7,3', categoria III
Ora 7,6', categoria II.
Ora 7,8', categoria I.

Sosirea în jurul orei 10.20', la statuia Aviatorilor.

Scriam în numărul trecut că alergarea are toate şansele să fie foarte rapidă.

Categoriile inferioare sunt bine puse la punct: Naidin, Ulesteanu, M. Dragomirescu, eventual (dacă vor fi în formă) Bonea, D-tru Constantin, începătorul Georgescu şi alţii pot da mult de lucru următorilor lor: cat. I şi II.

La ...„semi-vedete“ (categoria II), se găsesc deasemeni, câţiva pedaleuri de oarecare valoare: Andreescu, Cihodariu, Băduliţeanu ,Cimpoeru şi Bartha alcătuesc un quintet de reale posibilităţi.

Numai că distanţa de 2 minute ce-i separa de cat. I, va fi anihilată dacă cei dela I, se vor înţelege

Hrenciuc, M. Niculescu, Dragomir, Hapciuc, Ciorobea, Silivestru, V. Ioniţă şi ceilalţi dacă vor să muncească dârz pot înghiţi în 60-70 km. pe toţi cei plecaţi cu avans.

Faptul însă e condiţionat... Dacă vor... Şi cum aflăm, sunt hotăriţi să lase orice rivalitate la o parte şi să conlucreze serios, până ce-i vor prinde pe toţi avantajaţii formulei handicapului, apoi atunci e ceva de văzut în cursa de mâine...

Mai ales pe ultima parte când categoria I, va rezilia „contractul de solidaritate“ temporar încheiat, aşii căutând să tranşeze supremaţia şi între ei.

Şi, de aci, perspectiva unui spectacol de toată frumuseţea.

LISTA INSCRIERILOR

1. Marin Niculescu (VD), categ. I.
2. Emanoil Barta (VD), categoria II.
3. Ulesteanu Constantin (VD), categ. III.
4. Cristea Grigore (VD), categoria III.
5. Berca Nicolae (VD), categoria începători.
6. Andreiescu C-tin (Leonida) categ. începători.
7 Gaby Ion (Lenoda), categoria începători.
8. Niculescu Stelică (Leonida) categ. începători.
9. Andreiescu Ion (Leonida), categ. II.
10. Vasiac Gheorghe (Leonida) categ. II.
11. Victor Ioniţă (Leonida), categoria I.
12. Cihodariu Constantin (Leonida), categoria II.
13. Cimpoeru Constantin (Leonida), categ. II.
14. Hrenciuc Dumitru (Leonida), categ. II.
15. Ciorobea Alexandru (Leonida), categ. II.
16. Nicu Dragomir (Individual), categ. I.
17. Valter Agaton (Individual), categ. I.
18. Pierre Verone (Individual), categ. II.
19. Anghel Niculae (CFR); cat. III-a
20. Gionea C-tin (CFR), cat. III-a.
21. Georgescu Dumitru (CFR), începători.
22. Neacşu Vasile (CFR), începători.
23. Pelifrone Pleşea (CFR), începători.

Soimi

Ştefan Borş, cat. II-a.
Dragomirescu Marin, cat. III-a.
Grigorescu Aurel, începători.
Ştefănescu Martie, începători.
Dumitrescu I. Gheorghe, categ. III-a.
Emil Ienecec, indiv. I-a.
Niculici Dumitru, indiv. I-a.
Naidin Victor, ind. III-a.
Mihalache Bonea ACSA, III-a.
Dumitru Constantin, ind. III-a.

Oficiali

Comisar general : Cornel Niţescu şi Mihail Carlaonţ.
Cronometror: Gh. Creangă.
Starter: Gh. Iacobescu.
Judecător de sosire: Nicu Savu.

Un premiu special în valoare de 500 lei se va acorda de C. Niţescu alergătorului cu cea mai bună performanţă.

Primului viforist 300 lei oferit de Petre Fesci.

In Iunie şi Iulie

In regia „U.A.B.“-ului Braşov-Făgăraş şi Braşov-Sibiu

„U. A. B" sunt iniţialele unei asociaţii sportive bine cunoscute. După o activitate rodnică pe tărâmul altor specialităţi sportive, „U. A. B" şi-a alcătuit o secţie ciclistă al cărei program se anunţă foarte interesant.

Astfel gruparea ciclistă dela poalele Tâmpei, va organiza în luna Iunie o alergare pe distanţa Braşov-Făgăraş-Braşov.

Iar o lună mai târziu o altă întrecere pe ruta: Braşov-Sibiu-Braşov

La ambele alergări vor fi invitaţi şi cicliştii bucureşteni.

❁

Se cade a fi subliniat că activitatea ciclistă a „U. A B.-ului se datoreşte în largă măsură, d-lui ing. Togănel dela Uzinele Astra-Braşov, un vajnic adept al sportului pedalei, care acordă un interes deosebit secţiei cicliste.

Cât priveşte organizarea este neîndoelnic că ea va fi la înălţime, cunoscute fiind atât posibilităţile materiale cât şi pricepearea conducerii „U. A. B"-ului.

❁

In ciuda vremii cu totul neprielnică, cicliştii braşoveni se antrenează intens, sub conducerea şi îndrumările cunoscutului pedaleur ploeştean Costel Georgescu (stabilit la Braşov).

Colegi îi sunt: Simionescu, un vechi drumeţ ciclist, fraţii Chicomban, nume cunoscute. Paraschivoiu, un tânăr ce promite precum şi o serie de proaspeţi ciclişti pe care Costel Georgescu îi pregăteşte şi nădăjduieşte să facă isprăvi bune.

VOLLEYBASKET-BALL

Scrisori dela mare

La Constanța, sezonul de wolley rezervă mari surprize

De vorbă cu un promotor: d. Sorin Beiu Despre el colaboratori și chestiuni de... bucătorie sportivă.

Sportivii locali reclamă nevoia unui stadion

Constanța, 24. (Dela corespondentul nostru). — Dacă activitatea foot-ballistică în Urbea lui Ovidiu, cunoaște prețiosul aport al susținătorilor ei, wolley-ball-ul în schimb, s'a „născut" și „trăiește" datorită unui singur om.

Prea „popular" ca să nu-l cunoașteți și prea sportiv ca să nu fie de... deochi.

Mă rog, un sportiv din creștet până'n picioare!

Așa l-am cunoscut cu câțiva ani în urmă pe d. **Sorin Beiu**, inițiatorul, animatorul și susținătorul sporturilor cari sunt în contradicție cu „balonul rotund".

Cu tripla lui calitate la care s'a adăogat mai presus de toate, **entuziasmul**, a reușit să devină „magisterul" care și-a adunat adepții pe un teren prăfuit din dosul gării, câțiva adolescenți svăpăiați și cărora le-a dat în mână mingea ca s'o „bată" peste o plasă...

După două luni, a luat naștere la Constanța wolley-ballul, altfel de cum îl cunoșteau „băieții" din cele învățate la școală.

Noul sport „revoluționase" masa tineretului școlar, ca până la urmă ideia să se înfiripeze și printre „afroditele" cu numere matricole.

Cum însă anul acesta sezonul wolley-ballistic n'a vrut să-și anunțe de fel activitatea, ne-am hotărît să-l deranjem pe d. președinte regional, care cu amabilitatea d-sale prea bine cunoscută a ținut să pună în curent pe cititorii noștri cu următoarele:

TREI CAUZE AU DETERMINAT INTARZIEREA ACTIVITAȚII

Desigur că, față de alți ani, suntem în întârziere cu începerea activității la volley-ball, — ne-a spus d. **Sorin Beiu** — dar cauzele ne vor scuza.

Și-anume, în primul rând, starea de provizorat dela conducerea F. R. B. V. a avut repercusiuni și asupra organului regional. In al doilea rând, grupările trec printr'o serioasă criză de conducători — și'n fine — dificultatea cu care se obține autorizarea jocurilor pe teren, dela organele militare.

Zilele trecute însă, am primit o scrisoare dela d. prof. N. Dutescu, președintele F. R. B. V., prin care mă roagă să continui a conduce și în acest an regiunea Constanța, invitație pe care eu am acceptat-o cu deplin entuziasm, convins fiind că secondat de colaboratorii mei, d-nii: M. Drăghescu, lt. Jean M. Dumitrescu, prof. Francisc Matei, Ion Emanoil, precum și ceilalți susținători înfocați ai volley-ball-ului, voiu putea asigura o activitate tot atât de susținută și de fructuoasă ca și în anii trecuți.

Imediat după ce am primit declarația de încredere din partea d-lui prof. N. Dutescu, am hotărît reluarea activității pe teren, prin disputarea ediției a 2-a a Cupei F. R. B. V., câștigată în 1940 de A. S. Marina, campioana regională.

DUPA TERMINAREA CAMPIONATULUI ALTE DOUA CUPE

— **Ce perspective de program aveți după terminarea campionatului?**

— Imediat ce voiu scăpa de această „împunere" dela centru, grupările locale vor avea de „răsboit" pentru alte două cupe.

In primul rând cupa „Cetatea Tomis" fosta „Sorin Beiu", trofeul „Regiunei Constanța" și returul campionatului.

— **Credeți că sezonul actual va cunoaște un interes mai accentuat?**

— Această speranță o am, ce-i drept, pentrucă echipele anunță achiziții noi și valoroase, dar nu datorită **racolajului.**

Ne putem mândri, pe drept cuvânt că, în Regiunea pe care o conduc, în acest an nu s'a înregistrat nici-o cerere de transfer dela un club la altul, aceasta fiind cea mai bună dovadă că jucătorii își iubesc grupările și fac sport sub egida celui mai autentic amatorism.

Singura echipă care e pe punctul de a se descompune este S. P. M., care nici nu va participa în primele matchuri.

Să sperăm însă că până în câteva săptămâni, situația critică dela funcționarii maritimi se va remedia.

A. S. Marina înregistrează deasemenea plecarea câtorva jucători de valoare ca Bolintineanu și V. Gadidov, avansați aspiranți și mutați din localitate.

ȘI CANPIONATE INTER-ȘCOLARE

— **Ceva deosebit vom putea vedea, anul acesta?**

— Da! In afară de invitarea unor cluburi din Capitală, datorită d-lui prof. Matei, un inimos sportiv, vom organiza și-un campionat interșcolar, la care vor participa liceele: Mircea cel Bătrân, Comercial, Industrial, Grecesc și Gimnaziul Comercial.

CUPA „DICA TOMULESCU"

— Dar nici fetele nu vor fi lăsate mai prejos. La volley feminin, se va lucra deasemeni cu febrilitate, programându-se concursuri cu premii, disputarea cupei „Dica Tomulescu" și culminând cu disputarea Campionatului regional feminin.

Ca o inovație, vom intercala la reuniunile de volley-ball și demonstrații de ping-pong, la care vor da concursul cei mai buni jucători din localitate: Teodor Economu, campionul României la cat. III-a, Kevork Eghiazarian, Constantin Lazăr, etc.

Nu vom neglija nici propagarea acestui sport pe litoral, prin turnee la Carmen-Sylva, Eforie.

Dar până la 2 Iunie, când vom începe activitatea, o să ne putem aranja programul după plac.

„CE-I LIPSEȘTE SPORTULUI CONSTANȚEAN? UN STADION..

Iată răspunsul la ultima noastră întrebare.

— Eu cred că pe lângă volley, să poate „deschide" gustul și pentru celelalte sporturi, ca atletismul, ciclismul, etc.

De-altfel, vor lua ființă în curând trei cluburi pentru propagarea atletismului și cari se vor afilia chiar la federație.

Ciclismul după cum știți, a „prins" roade și până la urmă vom putea da o desvoltare deosebită acestui sport național.

Inaintea entuziasmului nostru stau însă anumite nevoi, cari prin bună-voința sportivilor și mai ales a celor cari cârmuesc gospodăria urbei noastre ar putea să fie evitate.

Și-anume în primul rând, lipsa unui stadion care să înmănuncheze toate sporturile.

— **Credeți că avem un loc nimerit pentru așa ceva?**

— M'am gândit dela început, la fostul teren de foot-ball, Elpis-ul, ar putea deveni un „strașnic" stadion cu pistă și-un velodrom rudimentar pentru ciclism.

Dar acestea sunt „visuri" de-a căror tălmăcire pot fi în stare numai urbaniștii noștri"...

In adevăr, problema unui stadion la Constanța, frământă de mult timp gândurile sportivilor locali.

Dar aceasta nu e de-ajuns.

Lipsește un Mecena...

Și-atunci, n'avem decât să strigăm: **avis amatorilor!**

BOGDAN CĂUȘ

BOX

Reuniunea dela A.C.T. s'a amânat

Reuniunea de box dela A. C. T. de Sâmbătă 31 Maiu a fost amânată din motive tehnice pentru Sâmbătă 7 Iunie în aceeași sală și la aceeași oră.

Programul jocurilor de mâine

Wolley-ball fete cat. I

Sportul Studențesc—E.F.A. ora 12.30 teren Drept arb. Platon.

Dor de Ducă-Radu Vodă ora 9.30 teren Drept arb. Andronache.

Hai-Hai-Viforul Dacia ora 11.45 teren Drept arb. Gh. Platon.

Start-Club-Coltea ora 11 teren Drept arb. T. Lucian.

Categoria II-a

Start-Club b.-Viforul Dacia b. ora 10.15 teren Velodrom arb. C. Stamatescu.

Stadiul Român b. —Fortuna ora 11 teren St. Român arb. V. Bordeianu.

Inainte-Monit. Oficial ora 10.15 teren St. Român arb. Velescu M.

Volley-ball masculin cat. I

Sportul Studențesc-C.F.R. ora 9.30 Velodrom arb. P. Scopilide.

V.S.C.-Coltea ora 9.30 teren E. F. A. arb. Gr. Avachian.

Venus-Pebe ora 8.45 teren Velodrom arb Scopilide P.

Vif. Dacia-Av. Sportiv ora 10.15 teren Velodrom arb. Platon Gh.

Categoria II

Juventus-Energia ora 8.45 teren E.F.A. arb. D. Marinescu.

ASP-Pebe II ora 11 teren Velodrom arb. I. Sotir.

Taifun-Crai Nou ora 8.45 teren Velodrom arb. Stamatescu C.

Stadiul Rom.-Tirul ora 8 teren Stadiul Rom. arb. Bordeianu.

Viitorul-Victoria ora 11.45 teren Stadiul Rom. arb. Bordeianu.

Dreptatea-Fortuna ora 8.45 teren Drept arb. T. Augustide.

E.F.A.-Tirul II ora 9.30 teren E. F. A. arb Fl. Brătan.

Radu-Vodă-Dacia ora 8 teren Drept arb. Abasian.

Inainte B-Vulturașul B ora 8.45 teren St. Rom. arb. Velescu M.

Taifun B-Minerva B ora 11.45 teren Velodrom arb. Bucur C.

BASKET-BALL MASCULIN
Categoria I

E.F.A.-V.S.C. teren E.F.A. ora 11.30 arb. L Modăreanu.

Juventus-Coltea teren E.F.A. ora 10.30 arb. Avachian Marinescu.

Sp. Stud.-R. Vodă teren Drept ora 11.30 arb A. Andronache.

Categoria II

V. Dacia II-Energia tern Velod. ora 12. P. Macri.

Pebe-St. Român teren Pebe ora 11 arb. A. Popovici.

Juventus IIR. Vodă II, teren E. F. A. ora 9.30 arb. D. Marinescu.

Viitorul-A.C.T. teren St. Român ora 10.30 arb. A. Neagu.

Taifun-Victoria teren Velodrom ora 9 arb. C. Iosif.

Inainte-M. Oficial teren St. Român ora 8.30 arb. A. Neagu.

Tirul-V.S.C teren St. Rom. ora 9.30 arb. V Bordeianu.

SPORTURI PE APĂ

16 echipaje vor fi prezente la primul cross nautic

Ordinea plecării echipajelor

La primul cross-nautic din țară organizat de Dor de Ducă ce se dispută Duminică de dimineață începând dela ora 10, pe lacurile Băneasa, Herăstrău și Floreasca cu escaladările de nivel respective, s'au înscris 16 echipe.

Trăgându-se la sorți de către comitetul organizator, ordinea plecării a ieșit astfel:

1. **Distribuția:** Bodea — Gh. Bunescu.
2. **Nautia București:** Al. Ionescu — N. Minea.
3. **C. F. R.:** Puiu Petrescu — Rădulescu Coca.
4. **B. N. R:** Gheorghițescu — Fleischer.
5. **Metropola:** C. Agarici — Popescu.
6. **Metropola:** Acurig — Popescu.
7. **Metropola:** Barbuc — Dumitrescu I.
8. **C. F. R.:** Răileanu — Dumitrescu.
9. **Dor de Ducă:** Germani — M. Popescu.
10. **Nautica Buc.:** A. Nițescu — Fieger.
11. **B. N. R.:** V. Gaiu — I. Petrescu.
12. **B. N. R.:** Fl. Zugrăvescu — Vasilcovan.
13. **Ford R.:** Thomas — Mureșean.
14. **Ford R.:** Wolfang — Cameniță Gh.
15. **Dor de Ducă:** Sidorovici — Giurgiuveanu.
16. **Dor de Ducă:** Theodor Rădulescu — P. Burluc.

Nu au trimis reprezentanți cluburi de mari posibilități ca: A. M. A., Telefon-Club, I. C. R. și Set.

In mod sigur, d. amiral N. Păiș va patrona crossul și va înmâna câștigătorilor premiile respective

Primul echipaj T. Bodea — Gh. Bunescu va lua startul la ora 10 și va fi urmat din două în două minute de celelalte echipaje.

COMISARII DE PARCURS NUMIȚI PANA IN PREZENT

Dela Metropola: Marinescu N., Teodorescu N., Grigore Ion, Bălășescu C., Popovici C. Dela Dor de Ducă: Biju Mircea, Niculescu Gh., Foloscu Gh., Vanghele Stere.

Astăzi vor fi numiți și restul de comisari din celelalte cluburi participante.

F.

O inovație binevenită: aparate de înregistrat sosirile în competițiile de înnot

In atletism nu este totdeauna prea greu să se stabilească cine este învingătorul într'o cursă și adesea numai o fotografie luată la sosire poate indica cu precizie pe învingător.

Mai grea este această operație pentru înnotători, de oarece sosirea se află sub apă și afară de aceasta valurile și stropiturile de apă nu permit totdeauna să se recunoască precis clipa exactă a sosirii. S'a căutat deci o metodă de apreciere care să nu se întemeieze doar pe agerimea ochiului judecătorului de sosire. Inginerul vienez Kubai a inventat de mai mulți ani un aparat care încadrează ținta într'o ramă prin care s'a întins o rețea subțire de sârmă. Indată ce înnotătorul atinge această rețea încărcată de electricitate, cronometrul de care este legată rețeaua se oprește și se marchează astfel clipa sosirii la țintă. De oarece cronometrele sunt reglate pentru fiecare concurent în parte, se obțin timpurile exacte ale sosirilor. Această instalație s'a dovedit excelentă, dar ea este foarte costisitoare. Se vorbește cum de o descoperire asemănătoare a instructorului de înnot Max Ritter, care ar fi mai eftină și ar înregistra pe hârtie rezultatul cursei. Aparatul așteaptă să fie verificat înainte de a fi lansat pe piață pe o scară întinsă.

La 15 Iunie încep cursurile școlare de copii

Strandul Obor pus la dispoziția F. R. S. A., iar Bragadiru, Kiseleff, Tirul și cele populare din sectorul IV verde, îi vor da concursul

Timpul neprielnic a întârziat deschiderea patinelor strandurî din Capitală, deci și a sezonului nautic.

In ultima adunare a instructorilor de înnot, d maior M. Bârzănescu, după ce le-a adus la cunoștință programul pentru viitor, a fixat centrele școalelor de înnot pentru copii.

Astfel, școala cu efectivul cel mai mare, va fi la Strandul Obor, care a fost pus la dispoziția F. R. S. A. de către conducerea municipiului și a primăriei respective, în felul următor: Sectorul II Negru, în timpul verii înființează o colonie școlară, pe care o lasă sub controlul sportiv F. R. S. A.

Având materialul uman la dispoziție, federația va pune în acest strand bazele celei mai mari școale de înnot. In plus, se vor da permise nelimitate pentru antrenament înnotătorilor, și posibilitatea de a organiza concursuri de propagandă și oficiale.

Acelas concurs îl dă și primăria sectorului IV Verde, care pune la dispoziție cele două bazine de care dispune.

Vor mai fi școale de înnot la următoarele stranduri: Bragadiru, Tirul și Kiseleff.

Toate aceste școli vor fi sub conducerea instructorilor brevetați și controlul regiunei București.

HAND-BALL

Matchul de hand-ball București—Armata Germană, în deschidere la Germania-România

Mâine după amiazi se va juca în deschidere la cel mai important match de football internațional ce-l susține reprezentativa țării noastre, o partidă de hand-ball între Selecționata Bucureștiului și o echipă a Misiunii Militare germane din București.

Nu este prima întâlnire de acest gen; în Capitală s'au mai organizat încă 3 întâlniri similare, dintre care ultima jucată de Sft. Gheorghe, în deschidere la matchul pentru Cupa României—Venus-Sp. Studențesc — s'a bucurat de un succes extraordinar, publicul apreciind spectaculoasele faze ale jocului, le răsplătea cu numeroase aplauze.

Suntem siguri că și de data aceasta reprezentanții noștri vor juca cu aceiași ardoare, și lăsând la oparte neînțelegerile ce există între cluburi, vor lupta cu tot sufletul pentru izbânda culorilor noastre.

Li se cere din partea lor să aibă o ținută cât se poate de sportivă, iar în ceiace privește jocul să caute cât mai mult ca prin combinații, prin joc de asociație să obțină goalurile victoriei ce o așteptăm dela ei.

Germanii prezintă o echipă puternică, care are o misiune importantă: să revanșeze pe camarazii lor cari au pierdut la 23 Aprilie cu 12—3, în fața combinației C. F. R. — Viforul Dacia. De data aceasta s'au antrenat intens și speră să se reabiliteze în fața publicului nostru.

Fără îndoială că din această ciocnire va ieși un match spectaculos, pe care publicul, îl va aprecia.

Cei doi oameni „dela ţară" ai echipei germane

Oricare jucător din echipa naţională a Germaniei vorbeşte cu respect de cei doi „oameni de la ţară" ai echipei. Pentrucă aceştia sunt cei mai buni oameni ai ei, singuri „senatori de drept" ai echipei.

Cei doi „de la ţară" nu sunt alţii de cât celebrii Kupfer şi Kitzinger, mijlocaşii de margine.

Ei joacă la FC. Schweinfurth care este echipa reprezentativă a unui oraşel cu 30.000 de locuitori dintre care trei sferturi vin la matchurile de football.

Această situaţie a oraşului nu i-a impiedicat pe cei doi să fie selecţionaţi şi în echipa Europei.

Un drum considerabil nu?

LUCIAN POPESCU a câştigat net şi Ernest Weiss a fost declarat învingător la puncte

Aseară, la Viena, profesionistul german Ernst Weiss a devenit campion al Europei la categoria până ,datorită unei decizii pe care noi o considerăm fantezistă. Germanul a câştigat acest titlu în dauna compatriotului nostru Lucian Popescu care se pare că a dominat pe adversarul său.

Nu am avut reprezentant la Viena, dar, din felul cum a fost transmis matchul şi din faptul că publicul vienez nu a aplaudat prea des pe reprezentantul lor, deducem că decizia nu arată adevărata fizionomie a luptei.

Notând toate fazele importante transmise dela Viena prin radio, ne putem face o ideie asupra modului cum au decurs ostilităţile şi avem curajul să afirmăm că decizia în care d. Passamonti a avut cuvânt hotărîtor nu corespunde realităţii. Desigur, este o părere care poate să nu fie confirmată de cei interesaţi să considere drept bun rezultatul pronunţat la Viena. In treacăt vom menţiona că, după darea deciziei d. Radu Vasilescu, reporterul sportiv al societăţii noastre de radiodifuziune prezent la match, nu a avut cuvinte spre a-şi exprima indignarea.

INAINTE DE MATCH

Matchul pentru titlul Europei la categoria până s'a disputat pe arena Engelmann în prezenţa a 8.000 spectatori. După 2 zile de timp ameninţător, vremea a fost superbă. Lupta a început la ora 8 şi 20 sub conducerea unui juriu internaţional compus din d-nii: Passamonti (Italia), Pipov (Germania) şi Constantin Murgăşeanu (România), primul oficiind ca arbitru-judecător.

In jurul ringului se găsesc dintre cunoştinţele noastre, d-nii: Dinu Bădescu şi Şerban Tasian dela Opera Română şi călăreţul Max Stecker care a încălecat pe vremuri, la noi, cu destul succes.

INTRAREA PE RING A PROTAGONIŞTILOR

Lucian Popescu şi-a făcut primul apariţia pe ring, fiind întâmpinat cu îndelungate aplauze. Ernst Weiss a fost ţinta unor prelungite manifestaţii de simpatie şi preparativele nu au întârziat să preocupe pe oficiali.

In colţul lui Lucian Popescu este d. Ionel Popescu, tatăl şi managerul campionului român. Ernst Weiss este îngrijit de secundul său obişnuit în timp ce Rudolf Heinz, managerul germanului stă retras într'un fotoliu de ring.

Greutăţile anunţate sunt: Lucian Popescu, 57 kg. 400 (N. R. dacă nu este o greşeală campionatul nu putea să se dispute întrucât limita superioară a categoriei este 57 kg. 152) şi Ernst Weiss, 56 kg. 600.

Matchul, în 15 reprize a 3 minute ,este urmărit de germanul Heinz Lazek, care împreună cu Max Schmeling se bucură de mare popularitate în ţara sa.

MATCHUL

Repriza I-a. — Lucian ia conducerea ostilităţilor şi o primă stângă se opreşte în figura lui Weiss care ripsoteză fără efect. Lucian atacă apoi cu mobilitatea caracteristică lui, dar Weiss eschivează frumos un appercut. Lucian se face remarcat prin alte directe de stânga ,are iniţiativa, dar adversarul său nu se lasă întrecut.

Joc egal.

Repriza secundă are aproape aceiaşi fizionomie cu singura deosebire că Weiss este mai activ şi Lucian Popescu primeşte aplauze la scenă deschisă pentru boxul său clar şi spectaculos.

LUCIAN POPESCU IA CONDUCEREA

In repriza a treia Lucian Popescu este în plină acţiune. Loveşte neîntrerupt cu stânga şi dreptele lui vin să completeze opera de intimidare a adversarului care, cu faţa tumefiată de loviturile primite primeşte numeroase lovituri în bărbie, ripostează fără convingere şi ratează numeroase lovituri. Mereu peste adversar, Lucian Popescu termină repriza în mare avantaj.

Repriza a patra este o repetare a precedentei. Lucian deslănţuit loveşte din toate poziţiile. Dezorientat ,sângerând abundent din nas şi cu ochii aproape închişi, Weiss loveşte dezordonat şi foarte mult în vânt. In schimb, Lucian Popescu se face remarcat prin lovituri variate şi eschive cari îi aduc bine meritate aplauze. Din nou mare avantaj pentru Lucian Popescu.

In cea de a *cincea repriză* Weiss este mai impetuos. Se aruncă asupra adversarului care îl primeşte însă cu contre şi îl temperează pentru câtva timp. Stânga lui Lucian funcţionează admirabil dar, spre sfârişt germanul revine puternic şi cu câteva lovituri în serie restabileşte echilibrul.

UN ALT WEISS

Refăcut în pauză, Weiss atacă vehement în cea de a *şeasea repriză*. Loveşte puternic de două ori, este contrat dar insistă şi reuşeşte să-şi creieze situaţii favorabile. Lucia ripostează mai puţin convins şi Weiss izbuteşte spre sfârşitul reprizei câteva serii cari îi asigură un uşor avantaj.

Repriza a şaptea revede pe Lucian Popescu dela începutul matchului. Stăpân pe sine campionul român atacă în mod inteligent, înghesuie în corzi pe adversar, îl aruncă, din pumn, la pământ. Net avantaj pentru Lucian Popescu.

RUDOLF HEINZ INTERVINE

In *repriza a opta* Rudolf Heinz apare în colţul elevului său. Acest lucru nu descurajează pe Lucian Popescu care îşi continuă opera de demoralizare a adversarului. Weiss este pistonat cu numeroase stângi, sângerează din nou la nas şi nu izbuteşte să facă prea mare lucru ,fapt care îi permite lui Lucian Popescu să-şi mărească avantajul.

Repriza noua vede un Weiss în parte refăcut. Lucian îşi permite câteva minute de odihnă, nu insistă prea mult, loveşte mai rar cu stânga şi Weiss poate face astfel faţă alurei ,terminând repriza la egalitate.

ULTIMA REVENIRE A LUI WEISS

In cea de a *zecea repriză*, Weiss dă dovadă de multă vitalitate şi, cu toate că Lucian îl face să sângereze din nou, este agresiv, merge peste adversar loveşte des, dar fără control şi reuşeşte să-şi apropie repriza pe care o termină, totuşi ,extenuat.

In următoarele două reprize, Weiss izbuteşte să se menţină la nivelul adversarului său, datorită în bună măsură şi concursului dat de arbitrul matchului care impută lui Lucian greşeli imaginare.

TREI REPRIZE CAŞTIGATE NET DE LUCIAN POPESCU

Ultimele trei reprize ale partidei dela Viena s'au scurs în netul avantaj al campionatului român. Cu ochiul stâng aproape complet închis şi dând tot mai evidente semne de oboseală, Ernst Weiss recepţionează întreaga gamă de lovituri, ratează aproape tot ceea ce încearcă să plaseze şi cade victima celor mai variate lovituri.

Avantajul luat în aceste ultime trei reprize de compatriotul nostru a fost atât de categoric încât nimeni nu se aştepta ca juriul să proclame învingător pe Ernst Weiss. Cu toate acestea, victoria la puncte a fost acordată campionului german care devine astfel deţinător al titlului continental la categoria până.

ALTE REZULTATE

In cadrul reuniunii dela Viena s'au mai obţinut următoarele rezultate:

Iosef Mesck a învins prin k. o. în repriza a treia pe Rudolf Scheber, Willy Seissler a terminat la egalitate cu Pepy Heimpass şi Hubert Ofermans a reuşit acelaş rezultat în faţa lui Joe Albers.

GOGU VIZIRU a dispus de TUDOR BADIN

Astăzi după amiază la ora 18: Schimdt-Caralulis

Turneul de tennis a continuat eri după amiază pe terenurile T. C. R.

Matchul zilei a fost câştigat de Gogu Viziru care a dispus cu multă greutate de Tudorel Bădin. Caralulis în formă bună a învins pe M. Viziru iar Rurac s'a întrebuinţat serios pentru a câştiga partida cu Sturdza.

Rezultatele tehnice sunt următoarele:

Rurac b. Sturdza 6-4; 7-5.

Caralulis b. M. Viziru 6-0; 6-3.

Gogu Viziru b. T. Bădin 7-5; 9-7.

Astăzi după amiază se dispută ultimele partide în care remarcăm întâlnirea dintre Schmidt şi Caralulis care va desemna pe câştigătorul turneului.

Ora 16: Gogu Viziru — Sturdza.

Ora 17: Rurac—Botez.

Ora 18: Schimdt—Caralulis.

Ora 19: Exibiţie de dublu: Caralulis-Rurac—Gogu Viziru—T. Bădin.

La 8 Iunie Sp. Studenţesc va juca la Moreni cu Astra Română

Pentru data de 8 Iunie Sportul Studenţesc a perfectat un nou match amical în provincie. De data aceasta va juca la Moreni cu Astra Română.

Vitrina Sportului universitar la Cartea Românească

De la lume adunate...

CIFRE INJUMATAŢITE

Gazetele americane şi scandinave au făcut mare vâlvă în jurul faptului că, deşi în timp de război, Cupa Angliei a întrunit 75.000 de spectatori.

Adevărul este că acest număr însemnează pentru Marea Britanie un deficit. Să nu uităm că Hampden Park din Glasgov, locul de desfăşurare al celor mai mari dispute englezeşti, a cuprins imediat după construire, acum doi ani, 150.000 spectatori, iar înainte de război, în mod obişnuit 100.000...

UN TEREN-GRADINA

Iată că terenurile de sport din Anglia au luat o nouă înfăţişare, în măsura în care mai sunt practicabile. Câteva rânduri şi un plan din revista londoneză „Sporting and Dramatic News", ne aduc veşti interesante. Anume, un bine cunoscut aşezământ sportiv pentru tennis a luat o transformare-model, fiind plantat cu... zarzavaturi şi legume!

MANDRIA LUI

Managerul George Allison, destul de renumit în lumea footballului, este foarte mândru că 26 din cei 45 jucători ai săi dela Arsenal, sunt sub arme.

Ce-ar spune dacă ar şti că pe continent acesta este un lucru normal, doar că procentul este ceva mai mare.

FOOTBALLUL ENGLEZ NU MAI ESTE EXEMPLU

Pătrunde din ce în ce mai mult convingerea că footballul englez nu mai poate fi un model pentru cel de pe continent. Mai ales că, comitetul F. I. F. A., prin nouile deciziuni de regulamente, a părăsit definitiv calea engleză. Şi iată că o voce autorizată din Suedia, ce încă, pe plan sportiv, simpatizează Anglia, cere o urgentă modificare a legilor de offside, un patrimoniu englez.

PREA PUŢINE GOALURI

Cel mai bun cunoscător al footballului suedez, Carl Linde, se plânge, în cel mai mare ziar scandinav de specialitate, că goalurile cad din ce în ce mai rar. In Suedia media este de numai 3 jum. goaluri pe match.

La Berlin, media acestui sezon se urcă la patru puncte de joc.

In 1925, directorii cluburilor englezeşti profesioniste au silit International Board-ul să introducă legea offside-ului de doui jucători, pentru ca să cadă mai multe goaluri.

LEGEA OFFSIDE-ULUI

Dar mai multe goaluri au fost făcute numai la început. Printr'o nouă tactică, goalurile s'au împuţinat iarăşi. Şi iată că schimbarea legii offside-ului nu şi-a ajuns scopul. In această situaţie — şi cum Anglia este momentan afară de activitatea europeană — ar trebui să se revină la vechea lege a offside-ului cu 3 jucători. Spre binul mers al footballului amator.

INNOTUL FARA PICIOARE

Prof. dr. Schenkel, medicul primar al sportului german, a făcut o interesantă declaraţie în care precizează:

„Pierderea unui picior poate fi, în înnot, compensată aproape, iar lipsa ambelor picioare dă încă posibilităţi de mişcări de înnot".

Ne aducem aminte de valorosul jucător ungur de water-polo, Nemes, nelipsit din echipa naţională, şi care este infirm de un picior.

Editura Societăţii Anonime „UNIVERSUL", Bucureşti, Strada Brezoianu No. 23—25, România

„ASOCIAȚIUNEA"

Taxa poștală plătită în numerar conform aprobării dir. generale p. t. t. nr. 24.464/939

-3. VI. 941

2 LEI

UNIVERSUL SPORT

8 PAGIN

116-1941

Redacția și Administrația: Palatul „UNIVERSUL" str. Brezoianu 23—25. Telefon Centrala 3.30.10; Redacția 5.72.81. Redactor responsabil E[illegible]RESCU

Proprietar: „Universul", S. A. Adm.-delegat: STELIAN POPESCU Inscris sub No. 167, Trib. Ilfov

Nr. 116. — Anul IV / BUCUREȘTI / Luni 2 Iunie 1941

ABONAME[illegible] LEI 500
Pentru grupări sp[illegible] LEI 270
tive 1000 lei anua[illegible] LEI 150

România - Germania

F.R.F.H.

CAMPIONATELE ROMANE DE FOOTBALL: PRIMA INIȚIATIVA DE MARE AVENGURA

Este curios cum, în footballul românesc, „prima cărămidă la baza activității a fost constituirea campionatelor naționale, atunci când încă un for independent nu exista. Munca plină de avânt a fist, însfârșit, încununată de succes și iată că a luat ființă primul campionat național disputat de 16 echipe, campionii aceluiaș număr de districte. De remarcat că primul campion național, în anul 1921, a fost Chinezul (Timișoara), titlu pe care, în urma eliminatoriilor și l-a păstrat 7 ani consecutiv!

AL DOILEA PAS IMPORTANT: AUTONOMIA FEDERAȚIEI DE FOOTBALL

O organizație sportivă de sine stătătoare exista în România de dinainte. O federație a societăților sportive din țară (F.S.S.R.), care întrunea toate sporturile; fiecare cu o conducere aparte, dar sub tutela comisiei superioare. Deliberări aprinse, discuții convingătoare au dus la concluzia că o autonomie nu ar fi de prisos. Astfel se naște, în 1930, la 16 Februarie, prima federație independentă de football. Înființarea unei organizațiuni care să conducă destinele footballului românesc, a însemnat un pas înainte pentru sport. Activitatea dusă cu atâta succes până în zilele de astăzi, cu mici intermitențe, este o binemeritată recompensă pentru footballul românesc.

PRIMA PARTIDA INTERNAȚIONALA: PRIMUL SUCCES, IN MAI 1932

Un singur an a trecut dela disputarea primului campionat național și visul unui match internațional a și devenit realitate. Luna Mai a coincis cu deplasarea de debut a echipei noastre naționale, peste graniță. O formație ce cuprindea, în majoritatea ei, jucătorii Chinezului, a întâlnit la Belgrad, echipa națională jugoslavă. Aceasta în anul 1922. Nu putea fi mai mare satisfacție, pentru footballul românesc, decât victoria cu 2—1 asupra Jugoslaviei. Primul match internațional, primul succes!

ROMÂNIA susține azi al 87-lea joc internațional

ROMÂNIA
Pavlovici
Sfera — Lengheriu
Vintilă — Simatoc — Moldoveanu
Bindea — Ploeșteanu — Sonny — Marian — Bogdan

ARBITRU: BIZIK (Slovacia)

Bobierski — Willimowski — Binder — Walter — Lehner
Kitzinger — Rohde — Kupfer
Billmann — Janes
Klodt
GERMANIA

PENTRU PATRIE!

„Pentru întâlnirea cu Germania am aprobat echipa selecționată de F.R.F.H.
„Ea corespunde și împrejurărilor actuale și Deciziei No. 5.
Are onoarea să lupte cu cel mai puternic reprezentant al sportului continental.
„Ea luptă pentru Patrie și are întreaga noastră încredere.
Sportivi **Români,** alături de ea cu toate nădejdile noastre, din prima și până la ultima clipă a luptei.
„Alături de ea și la victorie ca și la înfrângere.
Și cu tot respectul cuvenit marilor noștri adversari sportivi".
„Trălască Patria!

Șeful Sportului Românesc.
Lt. Col. **Const. Medoleanu**

D. F. B.

PRIMA PIATRA DE TEMELIE: INFIINȚAREA FEDERAȚIEI GERMANE DE FOOTBALL

Era spre sfârșitul veacului când se ajunsese la hotărîrea de a uni toate cluburile germane de football într'o singură federație. Totuși proectul a luat ființă de-abia la 28 Ianuarie 1900. In Mariengarten, la Leipzig, s'au întrunit reprezentanții a 86 de cluburi din toate ținuturile Reichului, unde, după îndelungate și concludente deliberări, au dat naștere „Federației germane de football" (Deutches Fussball-Bund). De remarcat că, în ședința de constituire, n'au aderat la D. F. B. decât 60 de asociații. Primul președinte a fost ales în persoana d-lui prof. dr. Hueppe (Praga).

INCA UN PAS INAINTE: CAMPIONATELE GERMANE DE FOOTBALL

Sub conducerea unui comitet conștient de misiunea sa, compus din oameni clarvăzători footballul în Germania a luat un avânt neașteptat, întrecând toate speranțele. Astfel, această conducere primi permisia de a se constitui în „organizațiune independentă, cu grija activităților sportive, urmărind scopuri înalte". Intr'adevăr s'a muncit serios, pentru ca abia peste 3 ani să se ajungă, pentru prima oară, la un campionat german de football. El a luat viață, la 3 Mai 1903, la Altona, cu partida câștigată de Altona 93 față de Victoria-Magdeburg cu 8-1, și s'a terminat la Hamburg, cu victoria la 7-2 a V. f. B.-Leipzig contra D. F. C.-Praga. Piedicele neînsemnate au fost curând înlăturate, așa că scopurile, la care tindea footballul german, au fost atinse.

LA 5 APRILIE 1908 PRIMA DISPUTA INTERNAȚIONALA

După o jumătate de deceniu a devenit realitate și altă idee: pentru prima oară, au pornit la drum matchurile internaționale. La Basel formația n[illegible] germană a întâlnit cea a [illegible]eției, dar a fost învinsă cu [illegible] analele disputelor intern[illegible]ale ale naționalei germane, data 4 Aprilie 1909 a însemnat un [illegible] înainte, fiindcă în această zi, după ce au pierdut patru întâlniri consecutive, nu numai că au făcut cu Ungaria match nul, dar la Karlsruhe germanii au cucerit prima victorie internațională cu 1-0 față de Elveția. Fără îndoială un remarcabil succes.

La A.N.E.F. se d[illegible]ută al 4-lea match ROMÂNIA - GERMANIA

Football Football Football Football Football Football Football Football

Sportul și Politechnica

Xam Abegglen

faimosul internațional elvețian

Docent pentru football la Politechnica din Zuerich!

—Sipoș la Yung Boys?—

Campionatul elvețian a luat o nouă întorsătură. Echipe ce au trecut printr'un aparent declin de formă, au intrat din nou în cursă. Se părea că numai Lugano și Young Boys vor hotărî de soarta campionatului 1941. Iată, însă, că F. C. Nordstern. cu victoria de 3:0 asupra Basel. a încurcat lucrurile. Iar Monnard și Trello Abegglen, cu mai multe goaluri, s'au introdus în finala .. goel-getterilor. Servette și Grasshoppers nu sunt, deasemeni, de neglijat. Cu toate că ultima a făcut câteva domenstrațiuni slabe. iar Xam Abegglen — dând o nouă lecție camarazilor săi — s'a retras după două jocuri. Poate că vechiul internațional se menajează pentru finala cupei!

De altfel, Xam Abegglen este docent pentru football **la Politechnica din Zürich**, una din cele mai cunoscute din lume

Clubul elvețian Young Boys, concomitent cu un anunț de presă, a răspândit știrea că fostul internațional sârb Sipoș va juca sub culorile lui (din nou. căci pe vremuri a jucat extremă dreaptă !).

Declarația dată publicității, duce la concluzia că oficialii clubului s'au pus în contradicție cu legea profesionismului, care prevede că „sub culorile clubului nu pot juca decât cetățenii elvețieni, cu ocupațiune sau meserie". Atunci s'a dat la iveală „cazul Sipos", care n'a rămas decât o glumă reușită, o păcăleală întârziată de 1 Aprilie!

FEDERAȚIA ROMANA DE FOOTBALL ȘI HANDBALL

Comunicat

CAMPIONATUL ȘCOLAR DE HANDBALL SE VA DISPUTA PE TERENUL VELODROM

Marți, 3 Iunie 1941

Ora 17,15: Liceul Nicolae Bălcescu-Liceul Principele Carol, arbitru Manolescu.

Ora 18,30: Liceul Evanghelic—Liceul Mihai Viteazul, arbitru Comănescu.

Se convoacă pentru Duminică 1 Iunie 1941, la orele 13.30 nu cum din eroare a fost anunțat: 15.15, în vederea matchului de handball cu Armata Germană, următorii jucători: Calistrat, Drăgan, Cociu, Teodorescu, Traian, Rigler, Andreieș, Comănescu, Vulescu, Herold, Heidel, Popescu, Petrescu, Filotti.

Acești jucători sunt obligați ca la ora mai sus anunțată 13.30, să fie prezenți la intrarea Stadionului ANEF, din str. Maior Ene, în dreptul casei cu nr. 6.

Arbitrii bucureșteni

și-au luat revanșa asupra brașovenilor

3-1 (1-1)

Revanșa matchului dintre arbitrii bucureșteni și cei brașovei s'a disputat eri după amiază, pe terenul din fața Gării de Est.

A fost un prilej de haz, momentele comice împletindu-se uneori cu sforțările „jucătorilor" de a marca.

Întâlnirea a fost înveselită de galeria de puști transformată în cor sub conducerea „fiului Oborului" Fane Cârțan, improvizat adhoc bard „popularo-footballistic.

Ținta tuturor atacurilor a fost Mircea Crutescu-Cârnu, în spre care s'au îndreptat toate „strigările".

A fost viu aplaudat Lungu pe care galeria l-a și botezat „moșu" și „tata-mare", stârnind hazul prin demarajurile sale.

Brașovenii au jucat mai bine o repriză propriu zis au fost mai periculoși în fața porții, în special Bârlea fiind de o activitate uimitoare. In cea de a doua repriză, bucureștenii au băgat o altă formație și au reușit să înscrie două puncte profitând și de oboseala oaspeților sosiți dela Brașov cu puțin înaintea matchului.

Primul goal a fost înscris de Stan dela Brașov, din cauza fundașului dreapta bucureștean.

Tentativele lui Crutescu de a egala, au rămas infructuoase, fiind împiedicat de... nas. La urmă galeria i-a „cântat" :

„Foae verde de secară
Să iasă Mircea afară" cu varianta
„Foae verde de secară
Cârnu să sboare afară"

Egalarea a fost adusă de Mihu Augustin, care nu este vinovat de goal, deoarece a vrut numai să centreze.

Slăbindu-i nervii (în urma războiului de nervi ce a fost dus cu succes de galerie) Crutescu a părăsit terenul, consecința : imediata înscriere a unui goal, prin Romeo Ghițescu.

Srtigătura a fost gata :

„Foaie verde de mohor"
Iese Cârnu, intră gol".

Și apoi „Nea Mială" profită de învălmășeală și înscrie (din greșeală) un goal, al treilea.

Felicitările l-au uluit pe fericitul autor al goalului, încât nici după match nu-și revenise.

Ca încheere galeria s'a „răsbunat" pe toți :

„Foaie verde de... Salam
Ați jucat ca pe maidon" și
„Foaie verde de salată
După asta o faceți . lată".

A asistat la întâlnire d. Bizik, conducătorul partidei internaționale de astăzi.

Au condus d-nii I Ceaureanu și maior Vladovici, formațiile :

București : Gorcea (Dumitrescu), Wetzer (Herboreț) P. Anastasiu (Gantu), Mihu Augustin (Dinulescu), Birău (Luca VI), Mitran (Rațiu), Kroner (Feber, Bărbulescu), T. Atanasiu (Bărbulescu) Fienu), Crutescu (Mielu Petrescu), Stăncescu I. (Romeo Ghițescu), Saucluc (Trandafir).

Brașov : Eftimie, Rău, Păcurar, Melchior, Lazăr, Dore, Besai, Stan, Bârlea, Ionescu, Lungu.

C. G. N.

COMUNICAT

Se convoacă pentru azi, 1 Iunie, la ora 9 dim., la d. Ștefan Dumitru, în str. Laptelui 36, delegații tuturor grupărilor neafiliate, având a li se face comunicări importante.

Ripensia va legitima un al doilea COVACI: pe fratele fostului internațional dela C. A. O.

Covaci II s'a înapoiat din Belgia

Vă reamintiți de fratele lui Covaci dela C.A.O.?

Covaci II a plecat dela C.A.O. în Belgia, pentru a urmat studiile la o școală de textile și a jucat acolo la o grupare belgiană până după terminarea războiului din Vest.

Imediat ce i-a fost cu putință, Covaci II a plecat spre țară și în prezent el se află la Timișoara.

Covaci II, care are deslegarea în buzunar, va juca la Ripensia inter dreapta sau inter stânga, alături de Covaci, internaționalul la juniori.

Derbyul român și România-Germânia vor fi transmise la radio

Manifestațiile sportive de astăzi, vor fi retransmise de posturile noastre de radio, după cum urmează:

Ora 17: Derbyul Român de pe hipodromul Băneasa, prin postul radio România.

Ora 18.15: Matchul Germania-România, prin postul radio România.

Ora 18.45: Matchul Germania-România, prin postul radio România și radio București.

Speacker: d. Radu Vasilescu.

La ora 14,30 Selecționata București-

Armata Germană pe Stadionul A.N.E.F.

Astăzi după amiazi prima deschidere la jocul Româna Germania, va fi furnizată de întâlnirea de handball între o selecționată a Bucureștiului și o echipă a Misiunei Armatei germane din București.

Handballul are din nou posibilitatea de a se manifesta în fața publicului bucureștean, care a dovedit în rarele ocazii ce le-a avut, că acest sport îi place. Cea mai bună dovadă a simpatiei ce o arată pentru handball, este matchul ce s'a disputat în deschiderea la Venus — Sp. Studențesc, când aplauzele nu mai conteneau la fiecare fază de joc.

Desigur este și o nouă ocazie de propagandă a acestui sport în rândurile celor 80.000 de spectatori ce vor viziona cu siguranță acest match. Foarte mulți tineri pot lua exemplul camarazilor lor, ce reprezintă Capitala în fața echipei germane și mergând la deferitele cluburi din București să-și apropie acest sport atletic, atât de apreciat în Germania.

In ceiace privește jocul suntem siguri că și de data aceasta va fi un match spectaculos, în care cei mai buni jucători din București va depune toate străduințile pentruca culorile noastre să triumfe. După câte suntem informați, germanii vor prezenta de data aceasta o echipă foarte puternică pentru a revanșa pe camarazii lor, ce au fost învinși de Sft. Gheorghe.

Matchul va începe la ora 14,30 sub conducerea d-lui V. Manolescu.

Programul internațional al footballului slovac

— Slovacia va juca la București la 5 Octombrie —

Echipa națională de football a Slovaciei va susține în acest an următoarele matchuri internaționale:

5 Iulie la Bratislava cu Croația.
17 August la Breslau cu Germania.
7 Septembrie la Bratislava cu Bulgaria.
28 Septembrie la Zagreb cu Croația.
5 Octombrie la BUCUREȘTI CU ROMANIA.
26 Octombrie la Bratislava cu Germania.

Federația mai este în tratative și cu federația ungară.

BULETINUL D. N. B.

Matchul de football dntre Rapid (Timiș) și C. F. R. (T. Severin) care urma să aibă loc Joi, 29 Mai crt., a fost amânat pentru 22 Iunie c., deoarece jucătorul Reiter dela Rapid, a fost selecționat în echipa României care întâlnește Germania.

Generala și F. C. Național se întâlnesc în match amical

Pe terenul Stadion se dispută jocul dintre Generala și F. C. Național.

Partida deși are un caracter amical, se anunță extrem de disputată, prin faptul că F. C. Național este o echipă bună.

In toate întâlnirile susținute până în prezent a furnizat jocuri spectaculoase astfel că și matchul cu Generala va fi la înălțimea celor precedente.

Matchul începe la ora 9.

SPECTACOLE SĂPTĂMÂNALE

Cinematografe

ARO: Dr. Cyclop și jurnale nouî.
SCALA: Asediul Alcazarului și jurnale O N. C. și U. F. A.
CAPITOL (Sala și Grădina) : Cavalcada Eroică cu Errol Flynn și Mivian Hopkins. Jurnal Ufa.
TRIANON : Ultimul Rond.
REGAL: Prima aventură și jurnale noui UFA. și O.N.C.
ROXY: Tinerețea și suferințele lui Tom Edison.
SELECT : Amanda și Sânge de Mexicană.
FEMINA : Evreul Süss.
A. R. P. A. : Spaima Spionilor ; Jurnal și complectare.
PALAS BULEVARD: Nu suntem singuri și Vreau să-mi însel bărbatul.
ELYSEE: Bismark și trupa Gândăcel.
OMNIA: Dansez pentru tine, Diamantele sunt periculoase, jurnal și trupa de reviste.
FORUM: Iubirea lor și Ești un înger
AMERICAN: Un vals de odinioară și Misiunea d-rului Kildare.
ALCAZAR: Cântecul Patriei și Ea și El.
AIDA: Pisica și Canarul (Bestia) și Clubul tinereții.
BITOLIA (B-dul Carol Nr. 21): Băieți în uniformă; Miss Catastrofa și Jurnal românesc.
BIRUINȚA: Oceanul în flăcări și Pépé le Moco
BARCELONA : Evadatul din Alcatraz, Cowboyul cântăreț și trupă de reviste.
CARMEN: Pépé le Moco și Orașul blestemaților.
CRANGAȘI: Tom Mix, Călărețul misterios... X 94 (Operă complectă).
COTROCENI: Victoria din West și Zorina.
DIANA: Tragedia imperială, Iadul îngerilor și trupă de reviste.
DICHIU (Str. Romană) 39): Orașe sub alarmă, Fiicele d-nei Masters, jurnal și trupă de reviste.
DACIA: Bărbierul din Sevilla și Paradisul alb.
EDISON: Nu sunt criminal, Hoț de femei și trupa de reviste.
FRANKLIN: Lanțuri sfărâmate și Cântec de leagăn.
FLORIDA: Jeronimo și Anton cel groasnic.
GLORIA: Femei în lanțuri și Fugarii.
IZBANDA (cal. Văcărești 21: Vânzătorul de păsări, Jos masca și jurnal O. N. C.
ILEANA : Patrula albă și Dincolo de ziduri.
LIZEANU: Femei condamnate, Spioana și Jurnal românesc.
LIA: Răscoala munților și Dansez pentru tine.
LUCIFER: Hoții de briliante și Cântecul patriei.
MARNA: Iubirea lor, Jurnale și trupă de reviste.
MARCONI: Casa din Malta, Miel la tavă, jurnal Ufa, și trupă de reviste M. Nedelanu și M. Bejan.
MEXIC: La răscruce de vânturi, Zenobia și trupă de reviste.
MODEL: Casa de corecție și Valsul nemuritor.
MILANO: Șarpele și Ducele de Vest Point.
MIORIȚA: Northwest Pasage și Iubirea lor.
NERO: North-Vest Passage și Totul pentru dragoste.
NONI: Misiunea secretă și Pentru D-voastră Doamnă.
NISSA: Strada 42 și La răspântie.
ODEON (Str. 11 Iunie Nr. 75): Iubirea lor și Secretarul particular.
PELEȘ: Furtuna și Cine a ucis pe Ghel Preston?
PACHE: Fiicele d-nei Masters și Unul contra 100.
PARIS: Drum bun Mr. Lester și Cei 4 cavaleri.
RIO: Victor Mc. Laglen și Dansez pentru tine.
REX: Ești un înger și Paradisul burlacilor.
SPLENDID: Vorbește-mi de dragoste și Iarmarocul.
TOMIS: Iubirea lor, Animale năzdrăvane și jurnal O. N. C.
TRIUMF: Elisabeth și Essex și Paradisul vagabonzilor.
Teatrul Cinema cultural Regele Mihai I Buc. Noui: Balalaica și La răspântie.
UNIC: Dansez pentru tine și Ducele de West Point.
UNIREA: Dela Mayerling la Sarajevo și Căpitanul Molenard.
VOLTA BUZEȘTI: O viață întreagă, jurnal și compania Gândăcel.
VOLGA: Victoria din Vest și Prințesa Tarakanova.
VERGU: Aventurile lui Marco Polo și Sultanul din Rungai și revistă.
VENUS: Copii în luptă cu viața, Drapelul și jurnal românesc.

Football Football Football

România - Germania

un match ciudat, în care echipa noastră nu are nici măcar avantajul terenului

Nu putem pretinde o victorie, dar putem spera într'un rezultat bun

România va prezenta azi în cel mai mare match al anului o echipă 100% românească. Pentrucă Reuter nu mai joacă şi inter stânga va juca azi Marian, cel mai tânăr şi cel mai talentat jucător al campionatului naţional.

Selecţioneurii au oscilat între Gavrilescu şi Marian şi l-au preferat pe acesta din urmă. Hotăritor în alegere a fost clarviziunea celui mai inedit jucător al lotului naţional şi trebue să se recunoască sincer că lui Marian nu i se poate reproşa nimic în legătură cu talentul sau inteligenţa jocului.

Rămâne, evident, problema pe care o pune timiditatea, tracul lui.

Putem avea însă încredere în minunatul talent al celui mai tânăr jucător, care a jucat în echipa naţională a României.

IN LOC DE AVANTCRONICA

O prezentare a matchului, a echipelor sau a jucătorilor nu-şi are rostul. Ştim toţi că este cel mai mare match al anului şi că echipa Germaniei este azi cea mai bună echipă de pe continent.

Jucătorii ei sunt cunoscuţi şi într'adevăr, ce s'ar mai putea spune despre Binder, Willimowsky, Kupfer, Kitzinger, Lehner sau Janes?

Vedete ale atâtor campionate mondiale şi selecţionaţi în echipa Europei, ei nu mai au nevoe de prezentare, nu mai este nevoe să fie făcuţi cunoscuţi publicului.

Echipa noastră? E a noastră şi trebue s'o primim aşa cum este.

Comandamentul sportivilor: ordinea şi disciplina

Federaţia română de football are onoare de a găzdui echipa de football a unei ţări amice şi aliate.

Acest joc este menit să strângă legăturile de prietenie între tineretul sportiv al ambelor ţări.

Primul comandament al sportivilor este ordinea şi disciplina.

Federaţia română de football face un călduros apel la întreg publicul spectator să păstreze, în tot cursul jocului, cea mai perfectă ordine şi să nu uite că se află prezenţi reprezentanţii celui mai disciplinat popor din lume.

Cu atât mai mult cu cât este vorba de o echipă 100% românească.

Publicul trebue s'o încurajeze de la început până la sfârşit, indiferent de rezultatul sau factura jocului.

Nu trebue să uităm niciun moment datele ciudate ale matchului de azi.

O echipă 100% românească întâlneşte cea mai mare formaţie continentală în faţa unui public, în care mai mult de jumătate este german. Spectatorii români au datoria de a o încuraja şi trebue să fie convinşi că aceste încurajeri pot fi hotăritoare.

Nu putem pretinde o victorie dar putem spera în ea.

Technic şi tactic adversarul este superior. Rutina atâtor matchuri internaţionale de excepţională alură, valoarea individuală şi omogenitatea ansamblului, iată câteva din dimensiunile technice ale superiorităţii germane. Adăogând şi dorinţa de a reabilita footballul german după înfrângerea de la Berna, moralul şi elanul oricărei formaţii naţional socialiste de luptă, valoarea adversarului şi dificultatea luptei.

Şi totuşi putem spera într'o comportare onorabilă. Putem aştepta un rezultat destul de bun pentrucă există în matchul de azi anumite elemente favorabile nouă.

Echipa Germaniei a sosit ieri cu trenul după o călătorie obositoare. Jucătorii sunt la capătul unui campionat dur, care durează de nouă luni fără întrerupere.

Şi dacă la toate acestea se va adăoga şi o căldură, ca aceea din ultimele zile, combativitatea adversarului va fi, desigur, mai mică şi şansele noastre mai mari.

Ori cum însă, să nu fim optimişti. Nu prezentăm cea mai bună echipă şi această formaţie mai are şi trei debutanţi: pe Marian, Sony Niculescu şi pe Simatoc. Şi şansele noastre sunt cu totul neregulate. Nu avem nici măcar avantajul terenului.

ECHIPA GERMANIEI NU A MAI VENIT CU AVIONUL

Echipa germană a sosit ieri după amiazi; dar nu cu avionul, ci cu trenul.

Jucătorii erau obosiţi dar încântaţi de primirea ce li s'a făcut peste tot şi în special la Arad, unde fiecăruia i s'a dat flori şi coşuleţe cu cireşi.

Ceremonia a fost scurtă. A impresionat perechea Pat-Patachon a echipei. Lunganul Bimbo Binder a părăsit peronul la braţ cu Willimowski un omuleţ mic, cu părul roşu şi pistruiat.

Ca ori decâteori vine o echipă germană, nu există nicio declaraţie înainte de match.

Se putea citi însă uşor pe faţa lor hotărîrea de a câştiga şi asta era de ajuns.

Singurul, care a călcat tradiţia, a fost Ioseph Herberger şi acesta numai pentru a spune că speră că matchul va fi frumos.

Tot ieri a sosit şi d. Bizik (Slovacia) arbitrul matchului.

PROGRAMUL DELA A.N.E.F.

Ora 14.30:

MATCH DE HANDBALL ROMAN-GERMAN

Ora 15.45:

MATCH DE FOOTBALL INTRE AVIATORII ROMANI ŞI GERMANI

Ora 17,45:

ROMANIA-GERMANIA

Un mic secret!

„Ce bine arăţi iarăş, repede ţi-ai revenit!"
„Găseşti? Ei bine îţi voi divulga secretul meu:
Când sunt indispusă iau 1-2 tablete de
GARDAN şi acestea mă refac imediat."

GARDAN
suprimă durerile

BAYER

Este un produs »Bayer«

„Aripi"...

Aviatorii români şi aviatorii germani se întâlnesc azi la A. N. E. F. într'un match interesant

A doua „deschidere" la matchul de football România-Germania va aduce în arenă pe aviatorii români şi germani, cari s'au pregătit intens pentru întâlnirea de azi.

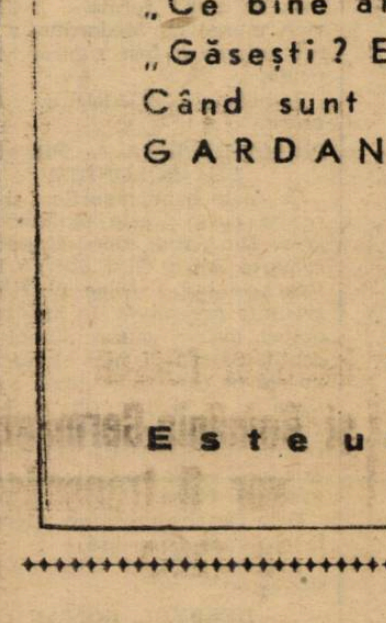

Acest splendid trofeu a fost donat de ministerul aerului şi marinei pentru matchul de azi dintre selecţionatele aviatice româno-germane

Inainte de a prezenta matchul acesta, care este desigur foarte interesant, trebue relevat un aspect mai important al întâlnirii.

Intr'adevăr, matchul de azi — pentru care d. ministru subsecretar de stat al aerului şi marinei a donat o cupă splendidă — se încadrează într'un program mai vast şi mai semnificativ.

D. general Penescu se străduieşte ca educaţia fizică a soldaţilor să fie realizată prin sport şi de aici toate aceste eforturi pentru desvoltarea gestului lor pentru sport.

Această concepţie modernă şi sănătoasă, pe care a adoptat-o şi armata germană, a condus la echipa şi la matchul de azi şi a dat loc la un fapt pe cât de inedit pe atât de important.

Ministerul aerului a cumpărat 180 de bilete la peluză şi le-a dat celor mai merituoşi soldaţi ai grupului III de aviaţie, a cărei selecţionată joacă azi.

Matchul în sine va fi foarte interesant.

Selecţionata română are câţiva jucători divizionari de certă valoare: Mincea, (Ploeşti) Pop IV (Mica) Bermoser (Olympia) şi Beldiman (Turda) şi ansamblul ei este omogen şi echilibrat. Ea a făcut 2:4 cu Rapid şi rezultatul acesta spune destul.

Echipa aviatorilor germani — precis a flotilei de vânătoare Bucureşti — este o formaţie atletică suficient de technică şi foarte combativă.

Şansele? Prima şansă o are echipa română şi judecând după ultimele rezultate victoria nu ar trebui să-i scape.

❖

D. Tică Iliescu va fluera începutul matchului la ora 15.45 iar un avion va încerca să lanseze mingia la centrul terenului.

Pentru spectacolul acestei zile excepţionale, dorim ca tentativa să reuşească.

Ar fi de... bun augur pentru aviatorii noştri.

Echipele vor alinia următoarele formaţii:

AVIAŢIA ROMANA: Bangă, Gargaliu, Sibianu, Actis, Mincea, Filipescu; Pop IV, Ciofar, Bermoser, Silvan, Beldiman.

AVIAŢIA GERMANA: Graf, Lesewik, Heintze, Stelze, Rieger, Bruns, Albertis, Breihmann, Bischoff, Gisetzinger, Battner.

Din nou la Băneasa

7,00 Deşteptarea.
7—7,30 Echiparea şi spălatul.
7,30—8,00 Ceaiul.
8,00—8,45 Exerciţii fizice cu d. Căpitan Aftenie.
8,45—9,00 Repaos.
9,00—12,30 Plecarea la pădurea Băneasa cu autobuzul (se va lua şi gustarea).
12,30—13,00 Inapoierea la cantonament.
13,00—14,00 Masa.
14,00—15,00 Plecarea la Teatrul Studio: Comedia „Ginerele Domnului Prefect".
19,00—20,00 Masa la cantonament.
20,00—21,00 Desechiparea şi culcarea.

AZI

Derby Român, even

— Boer Bibi, Frusinica, Nina, Georges, Doggie și Girardi v

Derby!... Fata morgana a tuturor actorilor turfului. Cuvânt care sugerează amintirei numele unei aristocratice familii care s'a confundat pe alte meleaguri cu cauza alergărilor pursângilor, cuvânt care simbolizează năzuințele de totdeauna a crescătorilor, proprietarilor, antrenorilor și călăreților. Lipsite de acest miragiu, alergările ar pierde infinit din atracția pe care o exercită.

Iată sensul clasicei încercări a trei-anilor indigeni. Alergarea care animă cele mai mari pasiuni este aceia desemnată să consacre cel mai valoros element al crescătoriei naționale. Datorită acestui fapt fiecare crescător în produsul hergheliei sale — vede un viitor laureat al marei încercări.

Câte decepții nu se înregistrează și doar o singură satisfacție.

Dar ce contează acest lucru. N'am câștigat anul acesta, poate viitorul va fi mai bun!

Și iată pentru ce Derbyul se profilează ca o „Fata morgana" a deserturilor și iată dece, aducător sau nu de bucurii nădejdile se perpetuează.

Va tentat vreodată gândul substituirei oricărui actor al turfului în emoțiile așteptărei Derbyului? Dumneata iubite cititor imaginează-te un moment în postura de crescător. Sub ochii dumitale se naște și face primii pași patrupedul plăpând care mâine va deveni cal de curse. Nu te va încerca iluzia că peste trei ani vei deveni, alături de el, celebru, că ochii tuturor pasionaților de alergări se vor îndrepta spre d-ta, că vei urca treptele tribunei regale spre a primi Augustele felicitări?

In fine ziua cea mare a sosit...

Hipodromul gătit ca de sărbătoare geme de afluență. Cursele premergătoare se desfășoară ca pe un ecran fără să capete din parte-ți adeziunea obicinuită. Iată că sună clopotul pentru a fi înșeuați concurenții Derbyului. Alături de antrenori ești cuprins de înfrigurare. Iți cauți un loc pe care nu-l găsești... Calul a intrat în paddock... Mii de ochi îl privesc, îi apreciază forma, îl admiră... A păsit alături de tine călărețul... Ai vrea să-i dai cele mai bune ordine, dar nu găsești cuvântul cel mai apropiat... Minutele au trecut, călărețul s'a urcat în șea, a ieșit pe pistă și inima continuă să-ți bată tot mai tare, amenință să iasă din lăcașul ei... Preparativele de plecare parcă nu se mai termină... In fine benzile s'au declanșat... caii au plecat... Două minute și câteva secunde și cunoști rezultatul. Din toți concurenții unul s'a desprins și a trecut potoul... Derbyul s'a consumat. Invingător sau învins ești fericit. Ai câștigat sau ai pierdut, ai satisfacția pe care lupta cinstită ți-o dă.

Ai pierdut? Ce importanță are. La anul sau mai târziu tot vei câștiga Derby-ul.

Și iată cum nimeni nu se desiluzionează, toți cred în viitor. Derby!

Cuvânt mirific, care deschizi porțile unor orizonturi liliale, dacă nu ai fi fost creiat, alergările și-ar fi pierdut mult din atractie.

❖

Programul reuniunei festive de azi este la înălțimea evenimentului. Clasica alergare este bine încadrată în șapte alergări de efect sigur. Dintre acestea se detasează premiul de Iunie o pasionantă cioenire între tinerii și vârstnicii valoroși.

Trei anii vor alinia pe Siret, unul din cei mai reprezentativi exponenți ai lor, ale căruí minunate performanțe din anul curent sunt cunoscute.

Din rândul vârstnicilor vor concura merituosul Buburel, Barius și Bilitis. Buburel și Barius au fugit remarcabil în ultimul timp. Disputa lor se anunță desigur interesantă.

In alergările mânzilor găsim elemente de elită. Astfel vom revedea în premiul Domnisoarelor pe excelenta Mahacita, iar Fram va concura în premiul Domnișorilor.

Handicapurile, ca de obiceiu sunt aceleaș prețioase elemente de reușită, grație jocului încărcărilor și descărcărilor care este perfect.

CINE VA CAȘTIGA?

PREMIUL DOMNIȘORILOR

Fram în cele două curse publice susținute a dovedit o clasă ridicată. Armăsarul d-lui Xenopol și-a ridiculizat adversarii.

Normal nu vedem cum ar putea pierde. Debutantul Crivăț după exercițiile de antrenament nu s'a arătat de clasa lui.

Dintre ceilalți s'a remarcat Diligent. Acesta a fost ridiculizat de Fram.

Indicăm: FRAM, *Diligent.*

PREMIUL BISAINT

In lupta finală ar urma să conteze Medardus, Răsvrătit și Gavroche. Ultimul pare însă mai în ușor regres. Medardus în schimb a fost regulat la sosire în companii superioare. Primește dela Răsvrătit 3½ kilograme. Dacă Răsvrătit ar fi la plafonul valorii, n'am mai ezita. L-am recomanda fără rezerve.

Pensionarul lui Ujvari nu este însă în plină formă. Deaceea vom merge cu Medardus, a cărui valoare a fost riguros verificată.

Indicăm: MEDARDUS. *Răsvrătit.*

PRIMA REPRIZA A PREMIULUI POLONIUM

Ca toate handicapurile, și această cursă este extrem de grea. Din lotul concurenților se remarcă Alice, Olaf, Satrap II și Beachcomber. Alice poartă o greutate favorabilă. In Meetingul actual însă a cauzat numai decepții. Satrap II nici el nu este un cal pe care să se poată conta. Dacă se va întrebuința, va fi periculos. Olaf în schimb a fost regulat la sosire. Un cal constiincios. N'ar fi deci exclus să și găsească cursa.

Dela Beachcomber ne așteptăm la o figură frumoasă.

Indicăm: OLAF, *Beachomber* Satrap II.

DERBYUL ROMAN

Girardi vine din welter handicapuri și handicapuri. Este riscat deci a i se vedea o șansă chiar de outsider într'o probă ca Derbyul.

Lup dacă va fugi nu poate avea veleități.

Cu redutabila coaliție a hergheliei Periș formată din Boer Bibi, Frusinica și Nina, ar urma să lupte Doggie și Georges.

Să vedem în ce măsură pot fi socotiți acești doi armăsari adversari pentru Boer Bibi și elevele lui Romanes.

In premiul Bienal, Doggie a fugit cu Boer Bibi. A primit cinci kilograme dela Boer Bibi și a fost învins ușor. De astă dată fug la egal. Cu greu îi se poate vedea o șansă.

Georges în actualul meeting s'a comportat în mare ascensiune progresând față de anul trecut cu mult kilograme.

El s'a întâlnit cu Boer Bibi în premiul Marghiloman și a fost învins ușor.

La prima vedere deci nici un inconvenient pentru excelentul fiu al lui Epinard.

Se pune totuș o întrebare.

Duce distanța Boer Bibi?

Aparent, nu.

In orice caz, Derbyul de azi ne va edifica în această privință. Chiar dacă n'ar duce distanța, cu clasa poate birui pe Georges și Doggie.

Dealtfel Frusinica după ansamblul performanțelor este și ea superioară lui Georges și Doggie. In plus, este verificată și pe distanțele lungi...

Indicăm: HERGHELIA PERIȘ, *Georges.*

PREMIUL DE IUNIE

Barius, Siret și Buburel prezintă cele mai concludente titluri. Barius stă pe două victorii în anul curent. A reușit să dispună de Buburel. Acesta însă a pierdut teren la plecare. In premiul

Boer Bibi este favoritul tuturor pentru Derbyul de azi

Interesanta și clasica alergare de azi stârnește un deosebit interes în cercurile hipice, legitimat de altfel din plin prin importanța ei.

De aceia am căutat să aflăm opiniile câtorva factori a căror părere contează.

Le împărtășim în rândurile cari urmează cititorilor.

D. Radu Ciplosky

Incepem cu d. Radu Ciplosky, secretarul Jockey Clubului și competentul handicapeur.

„Boer Bibi trebue să câștige Derbyul din acest an. Clasa pe care a manifestat-o până acum, este suficientă pentru a birui ușor. Un fiu al lui Epinard poate fi oricând un câștigător de Derby", a încheiat simpaticul nostru interlocutor.

A. Romanes

Antrenorul favoritului Boer Bibi, și cel al iepelor Frusinica și Nini este rezervat. Se abține să declare ceva.

Nu vrea să facăanticipări. Pe fața lui se poate citi însă un viguros optimism, justificat din plin de altfel.

Pinka I.

Antrenorul lui Doggie și Girardi, bine dispus ca de obicei, ne spune:

„Se plimbă Boer Bibi. Așa crede toată lumea. S'ar putea. Ce ați spune însă de Girardi al meu?"

B. Gabens

„In anul acesta Boer Bibi câștigă sigur. La anul însă este rândul meu cu Ban".

Ion Gheorghe

„Turta lui Boer Bibi. Atâta tot și nimic mai mult".

Ilinca

Campionul jockeilor și el este rezervat. Se abține să facă anticipări.

Pare însă foarte sigur pe sine. Nu este câtuș de puțin impresionat că va călări pe favoritul marei încercări. Deci o perfectă încredere.

G. Gabens

„Boer Bibi este o certitudine".

Informații

ERI LA BANEASA TRAP

● AU FOST DISTANȚAȚI: **Râuleț** dela locul al treilea în premiul Caramurat pentru galop la sosire.

Paj Axtel dela locul IX în premiul Burgundia pentru galop la sosire.

Șoimu dela locul al zecelea în aceiaș alergare, din aceiaș cauză.

Posada în parcursul premiului Găetan pentru galopuri repetate.

Voinicu în premiul Blossom dela locul al cincilea, pentru galop la sosire.

● A FOST AMENDAT cu 3000 lei, antrenorul T. Popa pentrucă n'a prezentat la plecare armăsarul Flying în premiul Benedict.

● LA EVENT s'au plătit cotele:

TRIBUNA:

Domnița Harry — Sulfina, 14.
Falada — Petruș, 107.
Eol — Hai Hai, 87.
Dor de Ducă — Torent, 386.

PELUZA:

Domnița Harry— Sulfina, 19.
Falada — Petruș, 89.
Eol — Hai Hai, 109.
Dor de Ducă — Torent, 580.

● SUVERAN a fost oprit în premiul Caramurat.

● ȘI-AU CORECTAT recordul carierii:

Domnița Harry cu o secundă; a coborât la 1,27⁹.

Titan cu cinci zecimi de secundă; a marcat 1,28⁸.

Nineta cu trei zecimi de secundă; a înscris 1,29⁸.

Eol cu două zecimi de secundă; noul record 1,31⁸.

Ialomița cu două secunde și șase zecimi a fugit kilometrul în 1,32¹.

Dor de Ducă cu șapte zecimi de secundă: actualul record 1,31⁸.

Garda cu o secundă și două zecimi; a marcat 1,33⁸.

● **PARIUL AUSTRIAC inceput cu 300.992 lei s'a ridicat la suma de 503.887 lei și a fost câștigat de trei buletine**

Presa și alergările de azi

Premiul DOMNIȘORILOR
Universul Sport: Fram, Diligent.
Universul: Fram, Diligent.
Gazeta Sporturilor: Fram, Diligent.
Timpul: Fram, Diligent.
Unirea: Fram, Diligent.
Viața: Fram, Crivăț.
Ordinea: Fram, Diligent.
Evenimentul: Fram, Diligent.
Acțiunea: Fram, Diligent.
Cei mai indicați: Fram 9.

Premiul BISCUIT
Universul Sport: Medardus, Răzvrătit.
Universul: Medardus, Etelköz.
Gazeta Sporturilor: Medardus, Gavroche.
Timpul: Etelköz, Medardus.
Unirea: Etelhöz, Gavroche.
Viața: Medardus, Voie bună.
Ordinea: Medardus, Etelhöz.
Evenimentul: Olaf, Etelköz.
Acțiunea: Etelköz, Olaf.
Cei mai indicați: Medardus 5. Etelköz 3, Olaf 1.

Premiul POLONIUM (Repr. I-a)
Universul Sport: Olaf, Beachcomber.
Universul: Brelan, Alice.
Gazeta Sporturilor: Brelan, Brandywine.
Timpul: Tricolor, Alice.
Unirea: Satrap II, Brandywine.
Viața: Brelan, Măcieș.
Ordinea: Brandywine, Olaf.
Evenimentul: Crainic, Satrap II.
Acțiunea: Alice, Crainic.
Cei mai indicați: Brelan 3. Alice 1, Brandywine 1, Tricolor 1, Crainic 1, Olaf 1, Satrap II.

DERBY ROMÂN

Universul Sport: Herghelia Periș, Georges.
Universul: Frusinica, Boer Bibi.
Gazeta Sporturilor: Boer Bibi. Nina.
Timpul: Herg. Periș, Hâncu.
Unirea: Frusinica, Boer Bibi.
Viața: Boer Bibi, Frusinica.
Ordinea: Boer Bibi. Frusinica.
Evenimentul: Boer Bibi, Hâncu.
Acțiunea: Herghelia Periș.
Cei mai indicați: Herghelia Periș 9.

Premiul DE IUNIE
Universul Sport: Siret, Buburel.
Universul: Siret, Barius.
Gazeta Sporturilor: Siret, Barius.
Timpul: Barius, Siret.
Unirea: Siret, Le Petit Mac.
Viața: Siret, Le Petit Mac.
Ordinea: Siret, Buburel.
Evenimentul: Siret, Bien Aller.
Acțiunea: Siret, Barius.
Cei mai indicați: Siret 8, Barius 1.

Premiul DOMNIȘOARELOR
Universul Sport: Machachita.
Universul: Mahachita, Fufu.
Gazeta Sporturilor: Mahacita.
Timpul: Mahachita.
Unirea: Fufu, Mahachita.
Viața: Mahachita, Fufu.
Ordinea: Mahachita, Fufu.
Evenimentul: Fufu. Mahachita.
Acțiunea: Mahachita, Albina.
Cei mai indicați: Mahachita 7, Fufu 2

Premiul POLONIUM (Repr. II-a)
Universul Sport: Băețandru, Rada III.
Universul: Ticu, Penitence.
Gazeta Sporturilor: Băețandru Păltiniș.
Timpul: Li Mare, Gloria.
Unirea: Băiețandru, Păltiniș.
Viața: Li mare, Strâmba.
Ordinea: Bougie, Li Mare.
Evenimentul: Iagotka, 14 M.
Acțiunea: Leoaica, Băețandru.
Cei mai indicați: Băețandru 3. Li Mare 2, Ticu 1, Leoaica 1. Bougie 1, Jagodka 1.

Premiul M-ELLE DE JOINVILLE
Universul Sport: Barcău, Chefliu.
Universul: Hangiu, Bravo Mă.
Gazeta Sporturilor: Hangiu, Chefliu.
Timpul: Chefliu, Șoimar.
Unirea: Chefliu, Bravo Mă.
Viața: Bravo mă, Barcău.
Ordinea: Hangiu, Răzvrătit.
Evenimentul: Niculae. Bravo Mă.
Acțiunea: Răzvrătit, Barcău.
Cei mai indicați: Hangiu 3, Chefliu 2, Barcău 2, Bravo Mă 1, Răzvrătit 1.

NEASA

nent hipic al anului

puta ediția 68-a a clasicei probe. Siret în premiul de lunîe —

Buburel a
a îl soco-
ispună de

nunat în
ltima lui
puternică
peste ze-

ibul d-lui
a dovedit
hârtie are
e care mai
va confir-

burel.

ARELOR
ămân deci
Ultima de-
rge bine.
de talia
miul Fete-
itabilă re-
Fufu.
TA.

PREMIU-
UM
în progres.

Acum o săptămână s'a plasat al doilea. Din partea lui se poate sconta o nouă ameliorare. N'ar fi deci exclus să-şi găsească cursa. Rada III şi Păltiniş reprezintă un real pericol pentru el. Rada III dacă ar fi în plină formă, ar putea chiar câştiga. Şi Păltiniş este capabil de o figură frumoasă.

Indicăm: BAEŢANDRU, *Rada III*, Păltiniş.

PREMIUL M-ELLE DE JOINVILLE

Cu o valoare bună, Bravo mă, ar fi cel mai îndrituit să aspire la victorie. Ultimele lui curse nu constituesc o recomandaţie bună.

In schimb Barcău n'a lipsit dela sosire. Un cal foarte conştiincios şi în plină formă. Pare cel mai calificat să birue.

Chefliu şi Hangiu vor fi şi ei redutabili.

Indicăm: BARCAU, *Chefliu*, Hangiu.

ENŢII PROBABILI

ILOR —
– 60.000 lei
ţuleag
inescu

ncent
istea R.
m. (P. N.)
0 lei

ucu

orwath
assim
mon

Tricolor	59	G. Horvath
Medardus	58½	Popa
Balyhoo	53½	P. Cucu

Pr. POLONIUM (Repr. 1), 1600 m. (P. I.) — Wh'cap — 35.000 lei

Favorita II	62	0
Gavroche	59½	Ilinca
Mixandra II	59	0
Găman	58½	Huţuleag
Tricolor	58	?
Alice	58	Gill
Crainic	57	0
Măcieş	57	0
Satrap II	55½	C-tinescu
Olaf	54½	G. Enescu
Beachcomber	54½	Vincent
Olanita	54	0
Talalka	52½	Oprescu
Brandywine	52½	Tassim
Farmec	52½	0

Han	52	Cucu
Merlette II	51½	Mullot
Brelan	51	Logofătu

Pr. DERBY ROMÂN — 2400 m. (P. D.) — Condiţie — 400.000 lei

Doggie	58	C-tinescu
Bluff	58	0
Beachcomber	58	0
Georges	58	Mullot
Lup	58	Vincent
Boer Bibi	56½	Ilinca
Nina	58	Cucu
Păltiniş	56	0
Frusinica	58	0
Eole	56	0
Marotin	58	0
Hâncu	58	Oprescu
Maghiran	58	0
Girardi	58	G. Horvath
Bold	58	0

PR. DE IUNIE — 2100 m. (P.D.) Condiţie — 150.000 lei

Le Petit Mac	50	0
Buburel	60½	C-tinescu
Brânceni	56½	0
Barius	56½	Ilinca
Siret	50½	Tassim
Bilitis	53	Vincent
Bien Aller	60	0

Pr. DOMNIŞOARELOR — 900 m. (L. D.) — Condiţie — 60.000 lei

Albina	52½	Huţuleag
Mahachita	55	C-tinescu
Gilda II	50	0
Fufu	52½	0
Capriole	54½	0
Leoaica	54	Cucu
Li mare	54	x
Raquette	53	Tassim
Lăeşiţa	51½	0
Pénitence	51	Logofătu
Păltiniş	51	C-tinescu
Jagodka	50	0
Flandra	48½	0
Gloria	48	Ionescu
Băieţandru	45½	Simon

Pr. POLONIUM (Repr. II), 1600 m. (P. I.) — Wh-cap — 35.000 lei

Blue Girl	63½	0
Ticu	63	Vincent
Zefir	63	0
Principessa	60½	Ilinca
14 M.	60½	Cristea R.
Rada III	59½	Gill
Băeţel	58½	0
Strâmba	58	Huţuleag
Bougie	57	Mullot

Pr. M-LLE DE JOINVILLE, 2400 m. (P. V.) — Handicap—40.000 lei

Şoimar	64	Tassim
Răsvrătit	59	Gill
Monfaucon	57	Oprescu
Niculae	54½	0
Barcău	53	x
Bravo mă	52½	C-tinescu
Etelköz	52½	0
Chefliu	48	G. C-tinescu
Hangiu	47	Logofătu
Zefir	47	x

DIVERSE

AZI LA BANEASA

● **ALERGARILE încep la orele 15.**

● EVENTUL va funcţiona astfel :

Cursa a II cu a V-a.
Cursa a VII-a cu a VIII-a.

● **DERBYUL va fi radiodifuzat. Transmisiunea va fi făcută de cunoscutul nostru confrate, d. Radu Vasilescu.**

omitetului societăţei

ncurajarea creşterei
e trap în România

pentru în-
calului de
inut eri şe-

ii: Anton
Grăjdănescu,
Iolac, maior

s'au dat ur-

recţie a fost
Grăjdăne-
comitetului

irilor a fost
B. Grăjdă-
he şi maior

ea preşedin-
provizoriu
B. Grăjdă-

retar gene-
-lui Murgă-
d-sale de
pe data de

rovizoriu a

eorghe ! s'a
ecială de a
ea materia-
şi redacta-
e trap. In
d-sale de

i comisari,
, consul la
e şi avocat
gaţiile d-lor

direcţie au
ţiunile după

cu toate
financiar.

iar d. Ciolac cu redactarea studbookului, presă şi propagandă. Pentru studbook, d. Ciolac va fi ajutat cu d. N. Burillianu.

7. Pentru rezolvarea cererilor de licenţă de orice fel s'a dat delegaţie d-lor B. Grăjdănescu şi Maior Petrovici.

8. Tribuna oficială este exclusiv rezervată membrilor consiliului de administraţie al asociaţiei proprietarilor şi crescătorilor de cai trăpaşi, membrilor consiliului de administraţie al societăţei conducătoare, membrilor comitetului alergărilor şi persoanelor cu invitaţii speciale pentru aceasta.

9. S'a decis interzicerea accesului pe câmpul de curse d-lor Sebastian Marcu fost avocat şi S. Dellaporta.

Tot odată se dă un avertisment tuturor acelora ce vor turbura atmosfera de pură sportivitate pe câmpul de curse.

10. Se vor face demersurile necesare pentru radiodifuzarea Derbyului şi cinematografierea lui.

11. Se vor repara şi amenaja podurile grajdurilor şi se vor face grajduri noui.

12. Se vor amenaja drumurile printre grajduri pentru a se evita noroiul.

13. Pentru birourile societăţii se va închiria un apartament în oraş.

14. D-lui Adem care se află la Berlin îi s'a dat delegaţie să studieze posibilitatea cumpărării unui etalon verificat.

15. S'a hotărât să se facă noui ghişee de pariuri, în dreapta tribunei noui.

ERI LA BANEASA TRAP

Joppa Hanover a câştigat pr. General Coandă

iar Hai Hai premiul Găetan

Programul reuniunii de eri de la Băneasa Trap era dintre cele mai tentante.

El conţinea două curse clasice — premiile general Coandă şi Găetan — bine încadrate în alte şase alergări de reuşit efect.

Graţie acestui program de atracţie, publicul a asistat în număr mare, impresionant de mare, la desfăşurarea reuniunii.

Ascendenţa trapului devine mereu mai simţită, standardul lui fiind de un ridicat nivel.

Fenomen foarte îmbucurător, dacă avem în vedere importanţa curselor de trap în economia naţională.

Trecem acum la analizarea rezultatelor.

Păcat că spaţiul nu ne îngăduie să le acordăm importanţa cuvenită.

In redusa trecere în revistă a principalelor rezultate, vom evidenţia principalele lor caracteristici.

Proba capitală a vârstnicilor — premiul general Coandă — a revenit campioanei Joppa Hanover care după cum era şi normal a repurtat o victorie facilă asupra lui Petruş şi Szeged.

In premiul Găetan s'a relevat Hai Hai. Fiica lui Hanibal II a reuşit o victorie facilă ridiculizându-şi adversarele. Deşi la nici un moment nu i s'a cerut să meargă, a parcurs kilometrul în 1.29.8. Inseamnă că valoarea ei actuală poate fi considerată în jurul lui 1. 27. Indiscutabil, roaiba este campioana generaţiei şi în acelaş timp una din cele mai reuşite produse ale crescătoriei indigene.

Un accent special vom pune pe victoria iepei Domniţa Harry care biruind în premiul Binolite, a ajuns la 1,27.9. O lapă de valaore.

Au mai câştigat Sulfina, Talada, Eol, Dor de Ducă şi Torent. Condiţia tuturora trebue subliniată.

REZULTATELE TECHNICE

399. Premiul BINOLITE. — Cursă după record, 35.000 lei — 2100 m. (15:08) 21.000, 7.000, 4.500, 2.500 lei

339	DOMNIŢA H.	1	2140	3.08	1.27⁵	Cercasov	12	11
382	Brebenea	2	2120	08²	28⁵	Gaidaev	69	80
382	Titan	3	2140	09	28³	I. Bordei	183	96
386	Nineta	4	2120	09⁴	29⁵	Crotenco	106	160
393	Ben Hur		2140	—	—	Tassopol	92	120

Tribună: 12; 12, 16. Peluză: 11; 11, 13.

400. Premiul BORDEAUX. — Cursă de condiţie, 30.000 lei — 1700 m. (15:34) 18.000, 6.000, 3.500, 2.500 lei

398	SULFINA	1	1700	2.36	1.31⁵	Andreyewsky	14	14
398	Bistricioara	2	1740	39	31⁴	I. Bordei	94	71
398	Ulis	3	1720	39⁴	32⁷	Pavlic	42	40
336	Helen Halpin		1720	42⁴	34⁴	Pântecan	53	51

Tribună: 14; 11, 14. Peluză: 14, 10, 50, 11. Event Trib. 14. Pel. 19; 10 lei.

401. Premiul CARAMURAT. — Cursă după performanţă (16:00) 12.000, 4.000, 2.500, 1.500 lei

350	FALADA	1	2100	3.30⁴	1.40⁵	Gaidaev	54	81
392	Făt Frumos II	2	2120	30⁶	39⁴	Vârlar	210	109
383	Uragan	3	2140	30⁹	38⁶	Dobrescu	18	18
392	Miss Texas	4	2160	31²	37⁵	Andreyewsky	76	107
372	Ciuleandra		2220	34	36⁴	Podoleacov	240	235
392	Halal		2120	35⁵	41⁶	Drăgotescu	140	163
377	Cimbric		2080	35⁵	43⁶	I. Mike	1680	994
385	Isvor T.		2180	39⁷	40⁵	I Russu	168	169
392	Chiot		2130	44⁴	45⁶	Szabo	84	66
289	Luciferry		2100	54⁸	51⁵	Lucan	840	462
383	Râuleţ		2100	30⁷	40⁵	Corol	240	504
357	Suveran		2080	—	—	Toderaş	810	1743

Tribună: 81; 20, 19, 14. Peluză: 54; 19, 26, 13.

402. Premiul GENERAL C. COANDĂ. — Grupă, 80.000 lei — 2200 m. (16:22) 50.000, 16.000, 8.000 lei

395	JOPPA H.	1	2200	3.08²	1.25⁵	Cercasov	f. pariu	
386	Petruş	2	2200	09	25⁹	Pavlic	13	13
395	Szeged	3	2200	09¹	26	Tassopol	20	19

Tribună: 13. Peluză: 13. Event Tribună: 107. Pel, 89:10 lei.

Pariul austriac de azi

Azi pariul austriac este important. El începe cu 284.330 lei şi sigur va atinge o jumătate de million. Prima cursă nu contează la acest pariu. Buletinele trebuesc completate cu cerneală.

403 Pr. BURGUNDIA.—Cursă după performanţă, 25.000 lei—1700 m. (16:48) 15.000, 5.000, 3.000, 2.000 lei

387	EOL	1	1720	2.37	1.31⁵	Gavriş	86	169
387	Extra	2	1740	38⁹	31²	Pavlic	38	34
374	Voinţa	3	1740	39¹	31⁴	Gaidaev	54	37
370	Grozava	4	1720	40²	33²	A. Szabo	113	198
398	Ostaş		1700	40⁴	34⁴	Strijiniuc	45	59
—	Don		1700	45	37¹	Gram	451	340
388	Giovinezza II		1720	47⁵	37⁴	Podoleacov	182	297
336	Zenit		1740	47⁶	36⁵	Litviniuc	54	37
398	Paj Axtell		1740	49	37¹	Corol	187	61
387	Şoimu		1680	49⁵	40⁹	Cosma	45	51

Tribună: 86; 23, 15, 22. Peluză: 160; 25, 15, 15

404. Premiul G. GĂETAN. — Grupă 100.000 lei — 1700 m. (17:12 60.000, 20.000, 10.000 lei

376	HAI HAI	1	1700	2.32⁷	1.29⁵	Gram	11	12
376	Ialomiţa	2	1700	36⁶	32¹	Bota	328	370
394	Dry-Dry	3	1700	44⁵	36⁴	Tassopol	257	211
373	Ripensia	4	1700	56⁴	43⁹	Raymer	316	164
385	Posada		1700	55⁴	43²	Szabo	35	32

Tribună: 11; 12, 31. Peluză: 12; 15, 60. Event Trib. 87. Pel. 109:10 lei.

405. Premiul BLOSSOM. — Handicap, 20.000 lei — 2100 m. 17:36) 12.000, 4.000, 2.500, 1.500 lei

389	DOR DE DUCA	1	2220	3.22⁶	1.31⁵	Gaidaev	63	54
370	Garda	2	2160	22⁷	33⁵	Szabo	33	28
389	Durdulia	3	2180	23⁵	33⁵	Corol	38	44
389	Răsura	4	2180	24¹	33⁴	Gram	92	82
387	Garofiţa		2160	25⁵	35¹	Crainic	135	98
388	Tais		2120	26³	37⁵	Tassopol	271	178
397	Fusta II		2140	27⁵	37¹	Ghinea	216	320
385	Voinicu		2180	24⁹	34	Crotenco	41	57

Tribună: 63, 14, 12, 13 Peluză: 54; 11, 11, 13.

406. Premiul BENEDICT. — Handicap, 35.000 lei — 1700 m. (18:00) 21.000, 7.000, 4.500, 2.500 lei

228	TORENT	1	1740	2.34⁵	1.28⁵	Crainic	62	75
375	Anny Worthy	2	1760	34⁹	27⁵	Crotenco	34	31
391	Gaby M.	3	1760	35⁴	27³	Gram	86	215
393	Gladiator II	4	1820	36¹	25⁶	I. Bordei	59	51
362	Sonia Worthy		1720	37⁵	31⁷	Corol	34	31
398	Brenn		1720	38⁷	32⁵	Pavlic	31	36
386	Viitor		1800	39⁴	28⁶	Bota	349	558
374	King Worthy		1740	39⁷	31⁵	Dumitriu	2324	558
254	Jarvis		1780	39⁹	29⁵	Pântecan	731	820
391	Ghimp		1760	43⁹	33¹	Gaidaev	102	82
264	Champion J.		1740	44¹	34⁵	Ghinea	217	133

Tribună: 62, 16, 14, 21. Peluză: 75; 18, 18, 36. Event Trib. 386. Pel. 580:10 lei.

SPORTURI PE APA

Deschiderea stagiunii

sub patronajul d-lui amiral N. Păiș, ministrul Marinei.

Astăzi se dispută primul cross nautic pe lacurile Băneasa, Herăstrău și Floreasca

Un număr record de concurenți în proba organizată de „Dor de Ducă"

Sub patronajul d-lui amiral N Păiș, se dispută azi prima probă oficială a anului și totodată prima probă de acest gen din țară: crossul-nautic rezervat caiacelor, pe o distanță de 14 km., pe lacurile Băneasa, Herăstrău și Floreasca, cu escaladarea diferențelor de nivel respective și ocolirea insulelor.

S'au înscris 16 echipe bine antrenate reprezentând culorile cluburilor: Metropola, Ford Română, Nautica București, Distribuția, C. F. R., B. N. R. și Dor de Ducă.

Plecarea se va da la ora 10 precis dela podul de pe lacul Băneasa superioară unde echipele vor lua startul la diferență de un minut, conform programului de mai jos, parcurgând lacul Băneasa, diferența de nivel de la intrarea în lacul Herăstrău, apoi pe dreapta ocolind insulele până la stăvilarul ce desparte lacul Floreasca, ocolirea lacului, aceiaș escaladare la întoarcere, sosirea fiind în fața debarcaderului U. C. B.

Timpul necesar este aproximativ o oră și jumătate.

ȘANSELE CONCURENȚILOR

Echipajul cu cele mai mari șanse este acela al lui Dor de Ducă: Tudor Rădulescu, Petre-Burluc ,care au adversari de aceiași talie pe Gheorghițescu-Fleischer (B. N. R.), Wolfgang-Mureșean (Ford), Nițescu-Fieger (N. B.), Puiu Petrescu-Coco Rădulescu (C. F. R.).

Lupta va fi aprigă pentru primele locuri și în special pentru ultimele, unde echipaje de forțe egale vor căuta să ocupe un loc mai onorabil.

COMITETUL

1. Președinte de onoare d. amiral N. Păiș, ministrul marinei.
2. Președinte: maior Bârzănescu, președ. comitetului federal de natație.
3. Vicepreședinte: căpitan I. Mircescu, președ. comitetului regional.
4. Membrii: Henry August. ing. Kiki Dumitrescu.

Cronometror: D. Minciulescu.
Organizare: ing. C. Vițu.

ORDINEA PLECARII

1. Distribuția: Bodea — Gh Bunescu.
2. Nautica București: Al. Ionescu — N. Minea.
3. C. F. R.: Puiu Petrescu — Rădulescu Coca.
4. B. N. R.: Gheorghițescu — Fleischer.
5. Metropola: C. Agarici — Popescu.
6. Metropola: Acurig — Popescu.
7. Metropola: Barbuc — Dumitrescu I.
8. C. F. R.: Răileanu — Dumitrescu.
9. Dor de Ducă: Germani —M. Popescu.
10. Nautica Buc.: A. Nițescu—Fieger.
B. N. R.: V. Gaiu — I. Petrescu.
12. B. N. R.: Fl. Zugrăvescu — Vasilcovan.
13. Ford R.: Thomas — Mureșanu.
14. Ford R.: Wolfang — Cameniță Gh.
15. Dor de Ducă: Sidorovici—Giurgiuveanu.
16. Dor de Ducă: Theodor Rădulescu — P. Burluc.

COMISARII DE PARCURS

Dela Metropola: Marinescu N., Teodorescu N., Grigore Ion, Bălășescu C., Popovici C, Dela Dor de Ducă: Biju Mircea, Niculescu Gh., Foloscu Gh., Vanghele Stere.

PROGRAMUL

Ora 9. *Adunarea echipelor, prezentarea în fața juriului și verificarea materialului la cabana Dor de Ducă.*

Ora 9,30. *Plecarea echipajelor și a juriului la podul Băneasa unde se va da plecarea.*

Ora 10. *Plecarea primului echipaj.*

Ora 11,30— 12. *Sosirea și împărțirea premiilor.*

Fyb.

ATLETISM

Mărșăluitorii bucureșteni își dispută astăzi Cupa Cluj

După cum am anunțat, comisia de marș din FRA, organizează azi dimineață, o grandioasă probă de marș, în clasamentul pe echipe fiind în joc CUPA CLUJ.

Cupa aceasta, donată de d. *Ionel Buta*, un entuziast susținător al sportului pedestru, a fost câștigată anul trecut de către gruparea „Stadiul Român", care în cazul unei noui victorii și-o însușește definitiv.

In afara clasamentului general se va face și un clasament de începători, *câștigătorul acestei categorii primind un echipament complet de mărșăluitor*, premiu special donat de d. Ionel Buta, pentru încurajarea tinerelor talente.

TRASEUL PROBEI

Plecarea din fața OSR (Șosea), la stânga pe bul. Mărășești, la dreapta pe str. P. S. Aurelian, la stânga pe bul. Filantropia, la dreapta pe bul. Banu Manta și bul. Basarab, la stânga pe calea Griviței până la Matache Măcelaru, din nou la stânga pe str. Buzești, piața Victoriei, șoseaua Kiselef, șoseaua București-Ploești, până la stopul din dreptul pădurii Băneasa și înapoi pe șosea până la parcul OSR, unde va avea loc sosirea.

Inscrierile se primesc la locul de plecare, mâine dimineață, la ora 9, iar plecarea în cursă se dă la ora 9.30 precis.

JURIUL TECHNIC

Director: *d. comisar-șef Ion Iorgulescu.*
Starter: *d. Ionel Buta.*
Cronometror: *d. Costin Păun-Pikomar.*
Judecători: *d-nii Vasile Firea, I. Paraschivescu, Sandu Gruiu, Dan Ioniță, Nicolae Ionescu.*
Secretar: *d. Valeriu Mitrea.*

Probele atletice programate pentru astăzi au fost contramandate

Liga de Atletism Muntenia comunică oficialilor și selecționabililor pentru probele ce urmau să se dispute în pauza matchului Germania-România că din cauza indisponibilității pistei, concursurile s'au amânat pentru Marți 3 Iunie a. c. când urmează să se desfășoare ziua a doua a selecționată echipei România pentru match cu Germania de Atletism

Astăzi concurs pe terenul dela Șosea în organizarea clubului „Victoria"

Clubul „Victoria" organizează astăzi, pe stadionul dela sosea, un concurs pentru membri săi, cu următorul program:

Ora 8.30: 5000 m. juniori.
Ora 9.00: 60 m. copii.
Ora 9.10: aruncarea greutății.
Ora 9.20: 80 m. juniori serii.
Ora 9.40: 800 m. juniori.
Ora 10.00: 60 m. fete.
Ora 10.20: aruncarea suiței.
Ora 10.30: 80 m. juniori finală.
Ora 10.40: 500 m. copii.
Ora 10.50: săritura în lungime juniori.
Ora 11.00: fete.

Sunt rugați a lua parte următorii atleți: Pane Antonescu, Victor Antonescu, Nicu Nicolae, Bratu, Papadopol, Mircea Gheorghiade, Minculescu, Bătă, Tăbârcea, Martinaș, Burmaș, N. Marinescu, Toma, Romeo Moldoveanu, Bădescu, Marioara Bădarea, Marioara Manolescu și Floricel Marinescu

Nicu Niculae este invitat să fie prezent pe stadion la orele 7 cu materialele și echipamentul.

Crossul nautic de azi va fi filmat de O.C.R.

Față de importanța acestui cross nautic și frumusețea parcursului, Oficiul cinematografic Român va filma întrecerea de astăzi.

SPORTURI DE IARNĂ
Astăzi are loc

Adunarea generală a Federației de Bobsleigh

Azi la orele 10 va avea loc adunarea generală a federației sporturilor de iarnă (secția Bobsleigh) în localul O. S. R. (fost Straja Țării) din Calea Victoriei 52 (Pasagiul English).

Cu această ocazie sunt convocați toți președinții de grupări sau delegații lor urmând a se constitui birou' de conducere al secției de Bobsleigh.

Regiunea București și-a ales comitetul de conducere

D. Haralambie Ionescu președintele regiunii București de înnot, și-a ales membrii comitetului pe care l-a supus spre aprobare d-lui maior M. Bărgănescu președintele F.R.S.A.

LISTA COMITETULUI

Președinte: Haralambie Ionescu.
Vice-președinți: Paul Stroescu-Căpitanul.
Membrii: Ion Manoliu, Radu Grigore, C. Bedros

BLENORAGIA...

constitue o adevărată plagă socială. Este o maladie gravă, molipsitoare, ale cărei efecte se extind asupra stării generale și asupra sistemului nervos. PAGEOL CHATELAIN este tratamentul perfect al blenoragiei. El calmează durerile, ușurează micțiunile, este agentul suveran al mucoaselor ulcerate. Câteva capsule pe zi.

La farmacii și droguerii.

CHATELAIN, marca de încredere

CICLISM

București-Ploești

O alergare rapidă și... fără pronostic

Insfârșit ciclismul bucureștean va înregistra un spectacol de o valoare deosebită.

Și n'o spunem din obicinuitul interes ce-l acordăm — zilnic în această rubrică sportului ciclist, ci pentru ca așa sunt perspectivele — alergarea „Viforului Dacia" e sortită să marcheze o zi însemnată.

Și, ca să întărim aceste afirmațiuni, vom înșira aci câteva din motivele care pledează în favoarea acestui punct.

Timpul care se anunță frumos, pregătirea alergătorilor elanul celor avantajați de formula handicapului, și, pe deasupra, hotărîrea „așilor" de a nu lăsa să le scape victoria

❖

Lista înscrișilor conține 33 nume. Intre ele figurează o sumă de elemente cu frumoase state de servicii până acum. Ne-am ocupat în numerile trecute de figurile proeminente ale celor 4 categorii

Astăzi nu vom privi alergarea decât prin prizma unei curse „ultra rapide" — astfel cum se anunță a fi „Cupa Trandafirilor".

Categoria III conține 3—4 elemente bune care, lucrând omogen și cu tragerea de inimă, pune la grea încercare pe urmăritori.

La cat. II — deasemeni 3—4 alergători de apropiată valoare de cat I.

Și însfârșit, a I — „vulpoii" — care au hotărît să facă o partidă de manivele cum nu a mai fost în anul acesta

Recapitulați și veți vedea că pe gudronul șoselei Ploești vor goni de zor patru plutoane la intervale de 2—3 minute

Apoi fărâmițarea inerentă a plutoanelor ,contopirea categoriilor și, pe ultimii kilometri, lupta pe locurile prime, sunt perspective frumoase.

Contăm pe „vânătoarea" ce o vor organiza „așii" și deci ne oprim asupra lor, acordându-le o încredere nelimitată Căci ne bazăm pe următoarele nume: Hrenciuc Niculici, Dragomir, M Niculescu, V. Ioniță Ciorobea și alții.

Orice lâncezeală va fi nejustificată. Discordia dintre ei, le cerem, s'o înlăture și să arate însfârșit că poartă pe drept titulatura de „așii"

In cazul acesta anticipăm o victorie netă a cat. I-a.

Ordinea la sosire ?... Ar fi ceva prea hazardat și traducerea în fapt a unui eventual pronostic n'ar fi decât ceva nerodos. Pentrucă alergarea de astăzi privită prin prizma motivelor enumărate mai sus, exclude un pronostic. Bine înțeles un pronostic cu pretențiuni și așa cum se poate emite de obiceiu, când perspectivele unei curse sunt mai clare, mai precise și nu atât de nebuloase, ca astăzi, deși favoriți apar „așii" ,a căror victorie — repetăm — e condiționată de buna înțelegere ce va fi între ei.

Plecarea: Velodromul din șos. Ștefan-cel-Mare, la ora 7.

Sosirea către ora 10.20 la Statuia Aviatorilor.

LISTA PARTANȚILOR

1. Marin Niculescu (VD), categ. I.
2. Emanoil Barta (VD), categoria II.
3. Ulești Constantin (VD), categ. III.
4. Cristea Grigore (VD), categoria III.
5. Berca Nicolae (VD), cateforia începp.
6. Andreiescu C-tin (Leonida), categ. începp.
7. Gaby Ion (Leonida), categoria începp.
8. Niculescu Stelică (Leonda), categ. începp.
9. Andreiescu Ion (Leonida), categ. II.
10. Vasiac Gheorghe (Leonida), categ. II.
11. Victor Ioniță (Leonida), categoria I.
12. Cihodariu Constantin (Leonida), categoria II.
13. Cimpoeru Constant.n (Leonida), categ. II.
14. Hrenciuc Dumitru (Leonida), categ. II.
15. Ciorobea Alexandru (Leonida), categ. II.
16. Nicu Dragomir (Individual), categ. I.
17. Valter Agaton (Individual), categ. I.
18. Pierre Verone (Individual), categ. II.
19. Anghel Niculae (CFR), cat. III-a.
20. Gionea Dumitru (CFR), III-a.
21. Georgescu Dumitru (CFR), începp.
22. Neacșu Vasile (CFR), începp.
23. Pelifrone Pleșea (CFR), începători.

Ștefan Borș, cat. II-a.
Dragomirescu Marin, cat. III-a.
Grigorescu Aurel, începp.
Ștefănescu Martie, începp.
Dumitrescu I. Gheorghe, categ. III-a.
Emil Iencec, indiv. I-a.
Niculici Dumitru, indiv. I-a.
Naidin Victor, ind. III-a.
Mihalache Bonea ACSA. III-a.
Dumitru Constantin, ind III-a.

175 km. pe oră cu bicicleta

Los Angeles. — *Alergătorul francez Alfred Letourneur, alergând în urma unui automobil, a obținut o medie orară de 175.290 km. pe oră.*

Același Letourneur a realizat acum câțiva ani, la Paris, o medie de 146.200 km. pe oră.

BOX — BOX

Insemnările unui absent

PE MARGINEA MATCHULUI LUCIAN POPESCU-ERNST WEISS

desfăşurat Vineri la Viena

—O decizie care nu poate să nu „camufleze" proecte pripite—

Imprejurări neprevăzute m'au împiedicat să mă deplasez la Viena spre a asista la matchul care Vineri seara a pus în prezenţă, pentru titlul Europei la categoria pană, pe Lucian Popescu fostul deţinător, cu Ernst Weiss un profesionist care, fără să sărbătorească un eveniment fericit, a primit cadou un titlu pe care nu îl merită.

In matchul dela Viena, Lucian Popescu a fost declarat învins, deşi, după comportarea publicului spectator, el a fost cel care a condus ostilităţile în majoritatea cazurilor, administrând adversarului o corecţiune pe care aceste nu o va uita mult timp.

Faptul că Weiss a terminat lupta cu un ochi închis, cu obrazul tumefiat şi cu numeroase vânătăi pe corp şi figură, constituę cea mai bună dovadă a superiorităţii campionului român.

Nu am asistat la match, dar îndrăsnesc să afirm că la Viena s'au petrecut lucruri pe care un adevărat sportiv nu se pricepe să le califice şi aceasta pentru simplul motiv că ele frizează cinstea şi bunul simţ.

Făcând această afirmaţie nu iau drept criteriu de conducere aprecierile crainicului român, ci numai manifestările publicului spectator, care numai rare ori a aplaudat pe Weiss. Credeţi oare că aceste rare aplauze se datoresc faptului că vienezul nu este simpatic concetăţenilor lui ? Doamne fereşte.

Weiss se bucură de excepţionale simpatii, dar, oamenii lui nu au avut prea dese ocazii să i le arate, pentrucă ,pur şi simplu, Lucian l-a şifonat serios şi, în faţa evidenţii trebuie să se încline chiar şi cei mai incorigibili pătimaşi.

Pentru semnatarul prezentelor rânduri nu există îndoială asupra falşificării rezultatului dela Viena. Lucian Popescu a fost frustat, nu numai de decizie, dar şi de un titlu pe care merita să-l deţină devreme ce „faimosul" său învingător a terminat matchul ca o epavă.

Afirmaţia pe care o fac mai sus mă obligă să-mi justific părerile şi voi face cu dragă inimă acest lucru, convins că servesc o cauză dreaptă şi că voi evidenţia o stare de lucruri prin prisma căreia ne putem considera superiori străinătăţii. La noi nu s'au pronunţat niciodată asemenea decizii în flagrantă contrazicere cu realitatea şi deaceia trebuie să consemnez aci că, totdeauna, deşi n'au arborat pretenţiunile străinilor ,oficialii români au dat dovadă, cel puţin, de bun simţ şi sportivitate.

In legătură cu rezultatul pronunţat Vineri seara la Viena, îmi permit să cred că Lucian Popescu nu ar fi putut câştiga decât în cazul când şi-ar fi scos adversarul din luptă printr'o lovitură clară. Am această impresie întrucât sunt convins că ,afacerea" a fost mai dinainte montată în vederea unui match revanşă între Ernst Weiss şi italianul Luiggi Bondavalli, challenger la continetal, astăzi pe nedrept deţinut de campionul german.

Se ştie că, contractele pentru perfectarea matchului dintre campion şi challenger trebuesc depuse la I. B. U. până la data de 5 Iunie. Pe când deţinea titlul, prin managerul său, Lucian Popescu a depus cuvenitele străduinţe spre a face posibilă întâlnirea lui cu Bondavalli. Acesta din urmă s'a eschivat însă dela datorie ,aşteptând ca forul internaţional să declare titlul vacant şi el să devină, împreună cu campionul, competitor de drept.

Socoteala era bună. Dar exista alta şi mai bună. Aceia care s'a terminat cu rezultatul dela Viena. Invins, indiferent cu ce preţ, Lucian Popescu a fost scos din cursa pentru titlu şi Bondavalli va putea să devină campion contintental printr'o victorie asupra unui fost învins al său.

Sunt tertipuri cari sar în ochi şi tare nu cred să greşesc afirmând cele de mai sus. Nu m'ar mira chiar ca, la ora când apar aceste rânduri, contractele unui match Bondavalli—Weiss să fie semnate, spre a se îndeplini în acest fel o formalitate care îi va permite celui din urmă să păstreze titlul mai mult timp. Căci dacă nu intervine acest lucru, Weiss nu va fi campion al continentului decât până în ziua de 5 Iunie.

Din cele expune mai sus, rezultă destul de clar că rezultatul pronunţat în matchul de Vineri seara, a fost influentat de puteri oculte şi că adevăratul învingător a coborît treptele ringului frustat de un titlu pe care îl merita mai mult decât învingătorul său.

Jenny Dumitrescu

NEVRARGYL
Dr. BOUSQUET
CALMEAZĂ IMEDIAT
DURERILE DE CAP
ŞI ORICE NEVRALGII

VOLLEY BASKET-BALL

Start Club-Colţea la volley femenin
V. S. C.-Colţea la volley masculin
V.S.C.-E.F.A. la basket-ball masculin

matchurile cele mai atractive ale programului de azi

Azi se dispută pe terenurile din Capitală o nouă etapă de volley şi basket ball. Matchurile sunt mai puţin importante decât cele din etapa precedentă.

Vom asista totuşi la partide interesante ca cele dintre Start Club-Colţea la volley-ball femenin V.S.C.—Colţea la volley-ball masculin şi V.S.C.—EFA. la basket-ball masculin.

Programul etapei IV-a de Volley-ball

TEREN DREPT

Ora 8 Radu Vodă-Dacia; m. c. II — arb. Abasian.
„ 8,45 Dreptatea-Fortuna; m. c. II — arb. Th. Augustide.
„ 9,30 Dor de Ducă-Radu Vodă; f. c. I — arb. A. Andronache.
„ 11 Start Club-Colţea; f. c. I — arb. Toma Lucian.
„ 11,45 Hai Hai-Viforu Dacia; f. c. I — arb. Platon.
„ 12,30 Sportul Stud.-E. F. A.; f. c. I — arb. Gh. Platon.

TEREN VELODROM

Ora 8,45 Venus-Pebe; m. c. I — arb. P. Scopilide.
„ 8.45 Taifun-Crai Nou; m. c. II — arb. C. Stamatescu.
„ 9,30 Sp. Studenţesc-C.F.R.; m. c. I — arb. P. Scopilide.
„ 10,15 Start Club B-Vif. Dacia B; f. c. II — arb. Stamatescu.
„ 10.15 Vif. Dacia-Av. Sportiv; m. c. I — arb. Gh. Platon.
„ 11 A. S. P.-Pebe B; m. c. II — arb. I. Sotir.
„ 11,45 Taifun B-Minerva B; m. c. II — arb. C. Bucur.

TEREN E. F. A.

Ora 8 Stadiu Român-Tirul; m. c. II — arb. V. Bordeianu.
„ 9,30 V. S. C.-Colţea; m. c. I — arb. Gr. Avachian.
„ 9,30 E F. A.-Tirul B; m. c. II — arb. Fl. Brătan.

TEREN STADIUL ROMÂN

Ora 8 Stadiul Român-Tirul; m. c. II — arb. V. Bordeianu.
„ 8,45 Stadiul Român B-R. Vodă B; m. c. II — arb. M. Velescu.
„ 9,30 Inainte B-Vulturaşul B; m. c. II — arb. M. Velescu.
„ 10,15 Inainte-Monit. Oficial; f. c. II — arb. M. Velescu.
„ 11 Stadiul Român B-Fortuna; f. c. II — arb. V. Bordeianu.
„ 11,45 Viitorul-Victoria; m. c. II — arb. V. Bordeianu.

BASKET-BALL. — TEREN DREPT

Ora 11,30 Sp. Stud.-Radu Vodă; c. I — arb. A. Andronache.

TEREN E. F. A.

Ora 9,30 Juventus B-Radu Vodă B; c. II — arb. D. Marinescu.
„ 10,30 Juventus-Colţea; c. I — arb. Avachian-Marinescu.
„ 11.30 E. F. A.-V. S. C.; c. I — arb. Al. Lascarov-Moldovanu.

TEREN PEBE

Ora 11 Pebe-Stadiul Român; c. II — arb. Al. Popovici.

TEREN VELODROM

Ora 9 Taifun-Victoria; c. II — arb. Cezar Iosif.
„ 12 Vif. Dacia B-Energia; c. II — arb. P. Macri.

TEREN STADIUL ROMÂN

Ora 8,30 Inainte-Mon. Oficial; c. II — arb. A. Neagu.
„ 9,30 Tirul-V. S. C. II; c. II — arb. V. Bordeianu.
„ 10,30 Viitorul-A. C. T.; c. II — arb. A. Neagu.

Revenind din America

D. Naum Ionescu este solicitat să facă parte din forul de specialitate

—Iniţiativa se datoreşte maestrului Jean Constantinescu

Zilele trecute a sosit în Capitală, revenind dela Montreal unde a funcţionat în calitate de consul al României, d. Naum Ionescu, fost preşedinte al federaţiei Române de Box.

D. Naum Ionescu, în calitate de membru marcant al forului de specialitate, a depus cuvenitele diligenţe pentru propăşirea sportului în fruntea căruia se afla şi a fost unul dintre puţinii conducători cari au ştiut să facă faţă cererilor şi să drămuiască la justa valoare toate cererile.

S'a străduit, în decursul anilor să clădească piedestal de granit sportului cu mănuşi, a ajuta cu vorba şi cu fapta pe toţi cei cari i se adresau şi, în repetate rânduri a făcut sacrificii personale spre a contribui la triumful unei cauze pe care el a înţeles-o mai bine decât mulţi dintre cei cari au jucat roluri preponderente în concertul acestei folositoare mişcări.

Plecând în America în calitate de plenipotenţiar, d. Naum Ionescu nu a pierdut pasiunea de care a fost animat în trecut şi revenind cu forţe noui este omul indicat să continue opera la care a colaborat atât de desinteresat.

Maestrul Jean Constantinescu dându-şi seama de preţiosul aport pe care îl poate aduce prezenţa în conducerea boxului a d-lui Naum Ionescu, a luat lăudabila iniţiativă a redactării unei memoriu către şeful sportului românesc, memoriu prin care să se ceară instalarea fostului preşedinte în rândul conducătorilor boxului.

Memoriul redactat a şi fost semnat de reprezentanţii grupărilor: „Tirul", „Jean Constantinescu", „C. F. R.", „Mielu Doculescu", „Gloria C. F. R." şi „I. A. R." din Braşov, de maeştri: Mielu Doculescu, Toma Panaitescu, Ion Lungu şi Mihail Fulea, de profesioniştii: Constantin Cionoiu, Dumitru Panaitescu, Anton Oşca, Vasile Voinescu şi Constantin David, precum şi de mai mulţi oficiali.

In faţa simpatiilor de cari se bucură d. Naum Ionescu credem că se vor pleca şi adversarii lui şi toată lumea va lupta pentru readucerea d-sale în rândul conducătorilor boxului românesc.

„ULTIMUL ROUND"

Un mare match de box astăseară la „TRIANON"

In marea arenă sportivă din New-York, publicul freamătă de nerăbdare. Eddie Steele marele campion european îşi pune titlul în joc faţă de americanul Joe.

In ultimul moment Steele primeşte o ofertă ispititoare: 4.000 dolari dacă Eddie se lasă bătut. In felul acesta cei cu oferta pot câştiga sume colosale cu pariurile şi nu-i exclus ca să se poată organiza un al doilea match.

Cu banii în buzunar Eddie iese în arenă.

Match-ul începe:

Primul round decurge normal, al doilea potrivit, celelalte interesante. Lovituri de campioni, pariuri de milioane, nervozitate intensă şi ultimul round se apropie.

Lilly — logodnica lui Eddie — simte ceva. Instinctul său de femeie îi spune că atmosfera nu este curată.

In ultimul moment ea apare lângă Eddie îl strigă, îl încurajează. Mai sunt două round-uri şi Steele marele Steele va cădea.

— Ultimul round!

Steele se lasă lovit, cade, publicul se agită, fluieră şi arbitrul numără încet, calm, cum se cere la match-urile internaţionale.

Adversarul e fericit... a câştigat.

...7...8... în ultima clipă Steele se ridică, loveşte, învinge!

Iată începutul marelui film sportiv „**Ultimul round**", noua premieră a cinematografului „**Trianon**".

Vedeta „**Ultimului round**", este cunoscutul boxeur german Heinz Seidler — viitoarea speranţă a sportului german.

ATILLA HORBIGHER şi ANDREWS ENGELMANN LA ANTRENAMENT

Voelkischer Beobachter:

Decizia „Ernst Weiss învingător" nu corespunde disputării luptei

Lucian Popescu a fost indiscutabil în avantaj

...Caravana se înapoiază azi în Capitală

Din caravana plecată la Viena pentru matchul Lucian Popescu-Ernst Weiss, nu s'a înapoiat eri decât unul singur: d. Radu Vasilescu, speackerul care a transmis matchul. Restul, sosește astăzi.

In scurta convorbire telefonică pe care am avut-o, d-sa ne-a confirmat aprecierile făcute la radio: Lucian Popescu nu a pierdut, din contră, a câștigat.

Și d. Radu Vasilescu ne-a povestit și o scenă semnificativă, petrecută imediat după terminarea matchului. Speackerul român l-a întrebat prin surprindere pe d. Passamonti — judecătorul în ring al matchului — cine a câștigat. D. Passamonti, neașteptându-se la această întrebare, a spus adevărul: Lucian Popescu. Dar imediat s'a corectat: Ernst Weiss.

De altfel, și presa germană este de aceiași părere. Iată, de pildă, ce scrie Voelkischer Beobachter în numărul de eri dimineață sosit aseară în Capitală:

„Deși ne bucurăm împreună cu Ernst Weiss, trebue să arătăm că decizia „Ernst Weiss învingător la puncte" nu corespunde desfășurării matchului.

După punctajul nostru Lucian Popescu a fost cu puțin, dar indiscutabil în avantaj la terminarea matchului".

Mai departe cronicarul arată că ar fi înțeles decizia dacă arbitrul matchului l-ar fi fi sancționat pe deținătorul titlului (Lucian Popescu) pentru stilul său „necurat" (!?), dar întrebându-l pe Passamonti (arbitrul) a declarat că n'a avut dece să intervină și să dea vreun avertisment.

COMUNICAT

Se aduce la cunoștința publicului care vrea să participe la matchul de foot-ball care are loc azi 1 Iunie a. c. pe terenul A.N.E.F. cu începere dela ora 17.30, că intrarea pe stadion se va face cu începere dela ora 15.30 până la ora 17,15.

După această oră, intrarea publicului nu va mai fi permisă.

Dispoziţiuni de circulaţie şi ordine cu ocazia matchului de foot-ball între echipele germană şi română

COMUNICATUL PREFECTUREI DE POLIȚIE

Dispozițiunile de circulație și ordine la Stadionul A.N.E.F. cu ocazia matchului de foot-ball între echipele germană și română din ziua de 1 Iunie 1941.

Cu începere dela orele 14 și până la sfârșitul matchului se suspendă circulația tramvaielor 4, 7 și 25.

INTRAREA PUBLICULUI IN STADION

1. Automobilele aducând public cu invitațiuni speciale și purtând semnul distinctiv pe par-brise vor intra prin poarta nr. 1 din str. Isvor (Fabrica Haug) până la locul indicat, unde vor și parca.

2. Ceilalți invitați și posesori de bilete vor descinde din mașini și vor intra pe porțile arătate în biletele ce posed și anume:

a) Prin poarta nr. 4 din str. Puțul cu Apă Rece, Oficialii, Invitații și Presa.

b) Prin poarta nr. 5 din str. Maior Ene, cei cu bilete la Tribună.

c) Prin poarta nr. 2 și 3 din str. Izvor, vis-a-vis de fabrica Gib, cei cu bilete la Tribuna Populară.

d) Prin poarta nr. 1 din str. Izvor (alături de fabrica Haug) cei cu bilete la Peluză.

Intrarea publicului pe Stadion se va permite cu începere dela orele 12.

3. Toate automobilele care așteaptă invitații se vor parca după indicațiunile date de agenții de circulație.

Pe tot timpul cât va dura matchul, începând din piața Arhivelor Statului se declară sens unic atât pe str. Izvor cât și pe b-dul Principele Mircea, str. Uranus până la 13 Septembrie, sens care va fi schimbat la timp.

4. Publicul care ia parte la desfășurarea matchului este invitat să păstreze ordinea cea mai desăvârșită, atât la intrarea pe Stadion, cât și în timpul desfășurării programului și la părăsirea Stadionului.

PRESTON NORTH END A CAȘTIGAT CUPA ANGLIEI

învingând Arsenal cu 2-1 (0-0)

Berna 31 (serviciul nostru special). — **Astăzi s'a jucat la Blackburn, finala cupei Angliei în fața unui număr restrâns de spectatori, circa 45.000, din cauza restricțiilor polițienești.**

Preston North End a dispus de Arsenal cu 2—1 (0—0). Invingătorul a jucat mai tehnic, Arsenal bizuindu-se pe o apărare solidă și un atac rapid.

In general jocul a fost egal, fiind în orice caz mai rapid decât acela desfășurat la Wembley.

Arsenal a fost întărit cu Drake, intrat în formație în ultimul moment. Acesta a fost un pericol constant pentru apărarea lui Preston.

Scorul a rămas alb timp de o repriză.

Arsenal a fost handicapat prin rănirea lui Drake, care a fost nevoit să se retragă de pe teren un sfert de oră înaintea sfârșitului.

Preston a luat inițiativa, năvălind în poarta Arsenalului.

In minutul 49, Preston North End a marcat prin Robert Beattie.

Egalarea a fost adusă de Gallimore, însă Robert Beattie a restabilit din nou avantajul pentru învingători, după care Preston s'a retras în defensivă.

UNIREA TRICOLOR invitată

la Sofia pentru două jocuri

la 15 şi 16 IUNIE cu SLAVIA (SOFIA) şi JELESNICIAR

Unirea Tricolor are din nou ocazia de a pleca în turneu.

Ieri a sosit în Capitală d. Mihaljky, un distins gazetar bulgar și vice președinte al Slaviei din Sofia.

Conducătorul bulgar vrea să angajeze pentru două mathuri la Sofia și s'a adresat Unirii Tricolor.

Campionii ar urma să joace la 15 și 16 Iunie cu Slavia și Jelesniciar.

Oborenii vor răspunde astăzi și dacă vor cădea de acord asupra condițiilor financiare vor cere imediat ca matchul de la 15 Iunie cu Sportul Studențesc să se dispute înainte sau după această dată.

Decathlonistul german Eberle

al treilea clasat la Olympiadă

se antrenează la Timişoara

Timișoara, 31 Mai. — Atletismul bănățean are de câtva timp un oaspete de marcă; este vorba de germanul Eberle, al treilea clasificat la decathlonul olimpic dela Los Angeles.

Atletul german se antrenează cu atleții clubului Rapid și va lua parte la primul concurs care se va organiza în localitate.

După o luptă dură

cu incidente, Caralulis a dispus de Schmidt cu 6—3 (7—5)

— Rurac și Gogu Viziru ceilalți învingători —

Nu știm dacă rândurile noastre au influențat pe actorii și criticii cazului Schmidt, dar observăm că rezolvarea lui a fost incadrată perfect în linia cavalerismului și sportivității susținute pururea în gazeta noastră, ca fundamente ale oricărei ramuri sportive.

T. C. R-istul a optat pentru o soluție sportivă, renunțând a face uz de certificatul medical pe care-l avea și ne-a oferit vizionarea matchului apreciat de toți cunoscătorii, drept „clou"-ul turneului. Datorită faptului că acest match a mai fost anunțat odată... **dar nu s'a jucat...**, publicul care venise prima dată a plecat nemulțumit, iar eri unii dintre acești spectatori au înțeles să dea oarecum sancțiune morală acestor procedeuri falimentare, prin absența lor dela al doilea match anunțat.

Astfel d. general Iacobici-ministrul Apărării Naționale, și d. inginer Caranfil, cari prima dată au rupt din timpul d-lor atât de prețios, eri au renunțat să o mai facă...

Cunosc probabil povestea ciobanului mincinos...

Aspectul general al turneului — să fim sinceri — nu este la înălțimea intențiilor organizatorilor și așteptărilor spectatorilor.

Data prea timpurie a surprins vedetele neantrenate, lipsa unor mingi de calitate a contribuit deasemenea la scăderea nivelului technic, iar deasupra tuturor nesiguranță și nervozitatea jucătorilor ne arată exact epoca în care trăim...

Orientalismul nostru este însă atât de molipsitor încât îmbolnăvește chiar pe occidentali.

— Este cazul să nu ascundem cititorilor țigănia de care nu am fost scutiți nici eri la acest match.

O minge milimetric bună pentru Schmidt, este contestată de adversar... și **arbitrul coboară de pe scaun** pentru a hotărî apoi „încă două mingi".

Un serviciu bun al lui Caralulis e contestat de Schmidt... **arbitrul coboară iarăși...**

Nu găsiți că aceasta are ceva din zarva unei șatre?

Să se înțeleagă odată pentru totdeauna că hotărârile unui arbitru sunt inapelabile, atâta timp cât acesta este considerat de bună credință, iar acesta la rândul lui trebue să-și onoreze locul rămânând ca un suveran pe tronul său, evitând să dea funcțiunii pe care o îndeplinește, aspectul unei tarabe...

FILMUL JOCURILOR

Caralulis—Schmidt 3-6, 6-3, 7-5

Primul set ne lasă să întrevedem dela început că în rivalitatea acerbă dintre ei jucătorii se intimidează reciproc la orice atac al celuilalt.

Până la 2—2 punctele se fac mai mult din greșelile adversarului, totuși Schmidt atacă din fund și este mult mai agresiv pornind chiar la fileu unde pune punct multitor acțiuni printr'un stop foarte sigur.

Ajunge ușor la 5—2 are setball, dar Caralulis își anunță revenirea și câștigă jocul 5—3, fără a putea împiedica pe Schmidt, care forțează, să câștige setul.

Setul al doilea are fizionomia inițială a primului, cu rolurile inversate. Schmidt ratează continuu, trimițând mingia în nori, în timp ce Luli are predilecție pentru fileu.

Caralulis conduce cu 3—1 apoi merg amândoi la egalitate in ghemul hotărîtor, dar Caralulis are un passing-shot și backhald-vole într'un cross foarte scurt, care îi aduce jocul 4—1.

Schmidt isbutește să mai ia două jocuri, sprijinit puternic pe un vorhaud foarte puternic și bine plasat, dar pierde setul la 3, fiindcă acum Luli joacă foarte atent.

Ultimul set prilejuește o revenire formidabilă a lui Schmidt care conduce cu 2—0, apoi 3—1 deși Calalulis luptă puternic să stăvilească atacurile adversarului. Brusc voința i se mărește și **atacând insistent,** adesea la fileu, reușește să facă 4 jocuri consecutive 5—3, având chiar un matchball.

Schmidt atacă însă formidabil printr'un **vorhaud** foarte rapid, mântuit cu dexteritate în direcție și adâncime, pe care-l alternează cu un stop foarte scurt surprinzător de sigur 5—5.

In ultimile jocuri deși are în amândouă 40—15 pierde din cauza câtorva backhanduri precise dealungul liniei ale lui Caralulis, care câștigă norocos printr'un „netz" ce sare pe deasupra lui Schmidt venit la fileu... și rămas acum acolo pentru a strânge mâna învingătorului său. 7—5.

Caralulis a câștigat. Altceva nimic.

Poate uneori reflexe slabe neamînteau pe „Luli" jucătorul modern ofensiv, cu lovituri agresive.

Moralul deficitar ne obligă să revenim asupra acestei laturi delicate a jucătorilor noștri.

Schmidt a jucat mai bine, dar în rafale. Incă două jocuri dacă ar fi insistat în setul 2, rezultatul putea fi altul.

Am admirat lovitura dreaptă, care atacă mingea în ascensiunea ei pe traectorie, joc care surprinde adversarul.

Crosurile scurte mult în afară i-au adus puncte prețioase.

RURAC INVINGE BOTEZ 8—6, 6—4

Duelul politechnicienilor a fost câștigat de tânăra speranță Rurac, mult în progres față de anul trecut ca joc de picioare... dar nu ca siguranță în lovituri.

GOGU VIZIRU INVINGE STURDZA

Tânărul Gogu confirma continuu speranțele puse în el. Serviciu, stop, concepție clară de joc nu am văzut...

Sturdza se pare că nu e obicinuit, cu... mingile de război și se deplasează greu.

MATCHURILE DE AZI
Dimineața ora 9.30

Rurac—Marin Viziru.
Gogu Viziru—Botez
T. Bădin—Schmidt.
Botez—Sturdza
Ora 18
Botez—T. Bădin (continuare).

Radu Suvaicea

ORGANIZAREA SPORTULUI ROMANESC

La telegrama de felicitare, pe care Dl. Șef al Sportului Românesc a adresat-o M. S. Regina Mamă cu prilejul onomasticei, s'a primit următorul răspuns:

Domnului Lt. Col. Const. MEDELEANU
Șeful Sportului Românesc
Loco.

Majestatea Sa Regina Mamă vă mulțumește călduros.
Doamna de Onoare
NELLY CATARGI

Editura Societății Anonime „UNIVERSUL", București, Strada Brezoianu No. 23—25, România

„ASOCIAȚIUNEA" SIBIIU

Taxa poștală plătită în numerar conform aprobării dir. generale p. t. t. nr. 24.464/938

2 LEI

UNIVERSUL SPORT

12 PAGINI

117-1941

Redacția și Administrația: Palatul „UNIVERSUL" str. Brezoianu 23—25. Telefon Centrala 3.30.10; Redacția 5.72.81. Redactor responsabil EUGEN DUMITRESCU

Proprietar: „Universul", S. A. Adm.-delegat: STELIAN POPESCU Inscris sub No. 167, Trib. Ilfov

Nr. 117. — Anul IV / BUCUREȘTI / Marți 3 Iunie 1941

ABONAMENTE: Pentru grupări sportive 1000 lei anual

1 an LEI 500
6 luni LEI 270
3 luni LEI 150

ROMANIA - GERMANIA ȘI DERBYUL ROMAN evenimentele sportive No. 1 Ș 2 ALE ANULUI

40.000 SPECTATORI LA ANEF

Tribuna oficială, în timpul intonării celor două imnuri naționale.

Cei doui fundași dreapta — Janes și Sfera — schimbă ocazionalele buchete de flori.

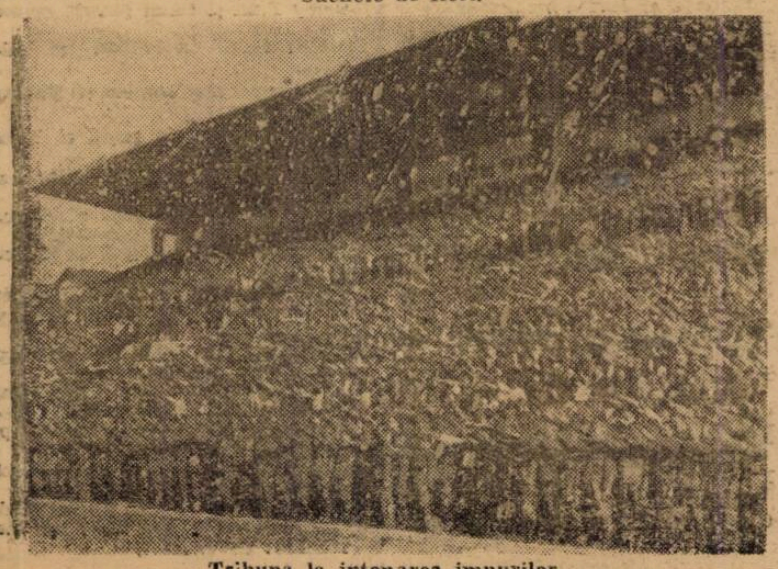

Tribuna la intonarea imnurilor.

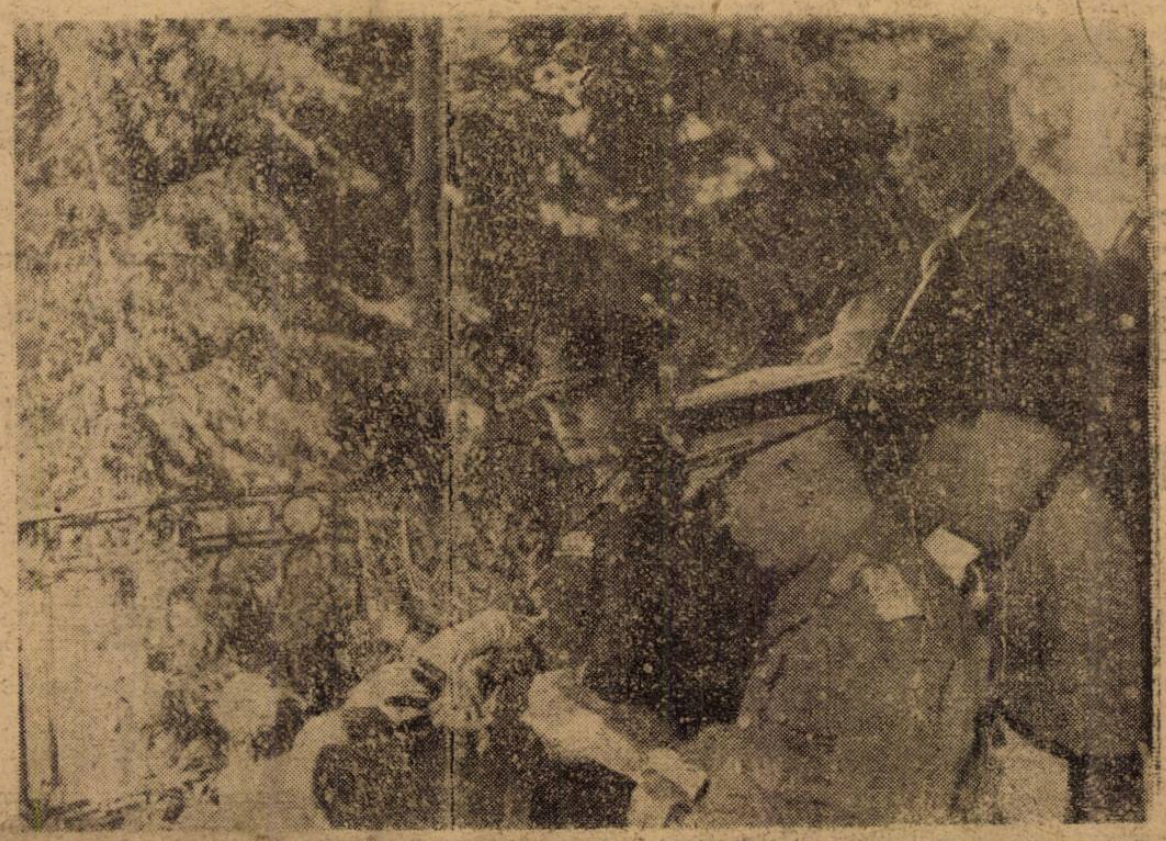

M. S. Regele, M. S. Regina Mamă și d. General Antonescu, Conducătorul Statului, în tribuna regală urmărind eri la Băneasa, desfășurarea Derbyului.

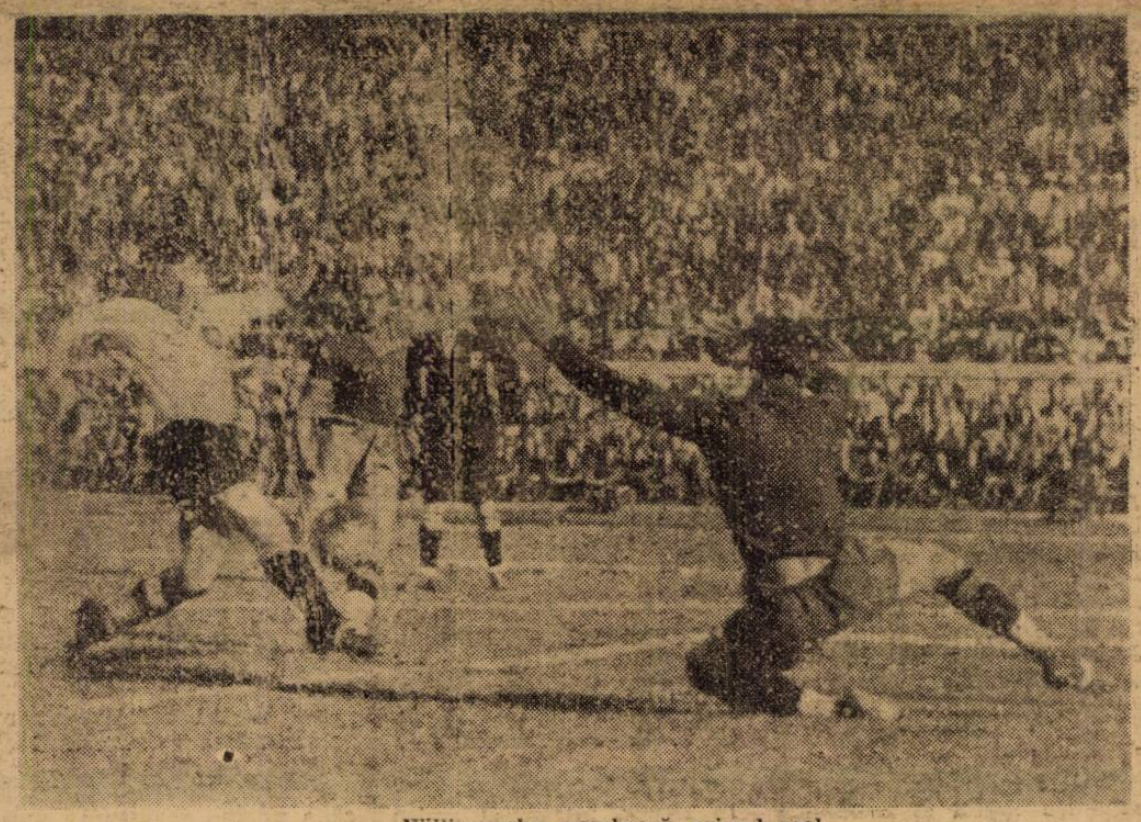

Willimowsky marchează primul goal.

Willimowsky scoate mingea din plasă după cel de al doilea goal marcat de Walter

football football football football football football football

Un match România-Bulgaria chiar anul acesta?

Nu este exclus, pentrucă conducătorii respectivi sunt dispuşi să-l perfecteze

In numărul nostru de eri am scris că d. Mihalski, vice-preşedintele clubului Slavia din Sofia şi reprezentantul ziarului „Sport" la matchul România-Germania, a invitat Unirea Tricolor la Sofia pentru două matchuri cu Slavia şi gruparea feroviară Jelesniciar.

In scurtul timp petrecut la Bucureşti, d. Mihalski a avut ocazia să ia contact cu conducătorii footballului românesc şi anume cu d-nii dr. Puiu Stroescu şi Octav Luchide.

Deşi nu avea mandat oficial, d. Mihalski a discutat cu reprezentanţii noştri posibilitatea reluării şi strângerii relaţiilor sportive româno-bulgare. Şi în primul rând a discutat eventualitatea disputării unui match de football România — Bulgaria. Conducătorii bulgari sunt dispuşi să perfecteze acest joc şi se pare că şi românii îl privesc cu simpatie, astfel că nu este exclus ca partida să se dispute chiar anul acesta.

Gloria C.F.R. a învins amical pe Franco-Română 5-1 (3-0)

Galaţi 1 (Prin telefon). — In faţa unui public redus s'a desfăşurat astăzi în localitate întâlnirea amicală Gloria C.F.R — Franco Româna.

După un joc slab, victoria a revenit gazdelor, cari nu s'au întrebuinţat.

Goalurile au fost înscrise de Comşa (min. 8 şi 60), Cucula (min. 41 şi 46) şi Jarcă (min. 43) din 11 m. pentru Gloria. Onoarea învinşilor a fost salvată de Apostol (min. 47).

Pentru atitudine ireverenţioasă faţă de arbitru, au fost eliminaţi de pe teren Unguroiu (min. 50) şi Cucula (min. 66).

A condus d. Avghene, următoarele formaţii:

Gloria C.F.R.: Simion, Jarcă, Manole Rădulescu, Boncan, Victor Mihăilescu, Popa, Surugiu, Guţă, Cucula, Comşa, Buimustruc.

Fr. Română: Belciu III, Belciu I, Popescu, Gavrilă, Apostol. Ivanoff, Manu, Vasiliu, Filotti. Unguroiu.

S'au remarcat: Victor Mihăilescu, Guţă, Comşa (Gloria C. F. R.), Apostol, Popescu (Fr Română).

Rezultatele campionatelor districtuale şi şcolare la fa

Iaşi, 1 Iunie (prin telefon). In campionatul districtual s'au înregistrat următoarele rezultate:

Unirea CFR (Paşcani)-Vulturii 3—0 (2—0). Au marcat: Blinţa (min. 15), Anghel (m. 40) şi Tohne (min. 79).

C.F.R. (jun.)-SAI cfr (jun.) 4—2 (2—1). Au marcat: Ghinescu, Bărzan, Gănescu, Vasiliu (CFR) şi Gheorghiu, Labău (SAI), Balaban, — cel mai bun din 22.

Duminică la Paşcani: **SAI cfr-Unirea CFR (Paşcani).**

SPORT ŞCOLAR

Lic. Industrial a terminat la egalitate cu Şcoala Normală 0—0, la football.

COMPIONATELE DE OINĂ

In cadrul campionatului de oină al Lic. Naţional, s'au înregistrat următoarele rezultate: Cl. III A—II 3—1; Cl. VI B—IV A 2—0; Cl. V—comb. VII 4—2; Cl. VI A—Cl. V B 2—0; Cl. III B—Cl. II A 2—0; Cl. VI B—IV A 2—0.

Divizia Naţională B

Duminică se dispută ultima etapă în seria II-a şi a III-a şi penultima în seria I-a

Intreruptă un timp, Divizia Naţională B îşi reia firul Duminica viitoare, când se dispută ultima etapă în seria II-a şi a III-a şi penultima în seria I-a.

Iată programul dela 8 Iunie:

SERIA I

Timişoara: CFR—Crişana CFR
Timişoara: Rapid—Electrica.
Timişoara: CAMT—CFR (T.-Severin)
Lugoj: Vulturii—Chimezul.
Reşiţa: SSMR — Politechnica.

SERIA II

Călan: Metalosport — ACFR.
C. Turzii: Ind. Sârmei — CFR (Simeria).
Petroşani: Jiul—Cimentul.
Lupeni: Minerul—Vitrometen.

SERIA III

Bucureşti: Olympia—At. Tătăraşi.
Ploeşti: Prahova—Fr Română
Galaţi: DVA — Turda.
Constanţa: A. S. Constanţa — Juventus.

Arbitrii bucureşteni vor juca la Petroşani şi Lupeni

D. Fănică Alesandriu, secretarul districtului de arbitri, a perfectat câteva jocuri ale arbitrilor în jud. Hunedoara.

Astfel arbitrii bucureşteni vor organiza o excursie în Valea Jiului, în care timp vor juca la Petroşani, Lupeni şi Vulcan.

Acolo vor întâlni reprezentativele districtelor de arbitri.

Această excursie a arbitrilor şi locurile pe cari le vor susţine au menirea să strângă legăturile între arbitrii bucureşteni şi cei din provincie.

Ferencvaros

a învins selecţionata Ardealului cedat cu 3-1, după ce la pauză era condusă cu 1-0

BUDAPESSTA, 1 (Serviciul nostru special). — In faţa a 10.000 de spectatori s'a jucat azi matchul dintre campioana Ferencvaros şi selecţionata Ardealului.

Oaspeţii au aliniat următoarea formaţie:

Csaszar; Molnar, Saborsky; Szanisio, Juhasz, Demetrovici; Covaci II, Covaci I, Spieimann, Bodola, Hajati.

In prima repriză echipa oaspe a jucat foarte bine şi au deschis scorul în minutul 38 prin Spielmann. Acest rezultat a rămas neschimbat până la pauză.

La reluare în minutul 4 un shot puternic al lui Gyetvai a schimbat direcţia pe piciorul lui Molnar şi a intrat imparabil. Incurajaţi de egalare, pestanii au atacat vehement şi au mai obţinut încă două goaluri, marcate ambele de dr. Sarosi, în minutele 31 şi 42.

Austria învingătoare la Copenhaga

Copenhaga, 1 Iunie. — *Cu ocazia unui match internaţional de football disputat aci, în prezenţa a 16.000 spectatori, echipa vieneză Austria a învins cu 1—0 (0—0) o echipă combinată şi reprezentativă a oraşului Copenhaga.*

Punctul aducător de victorie a fost marcat de înaintaşul vienez Stroh.

Rapid (Timişoara) a jucat amical cu S. G. Sibiu şi a învins cu... 13-0 (5-0)

Patria campioana Districtului

Timişoara, 1 (Prin telefon dela corespondentul nostru). — Astăzi s'au disputat în localitate mai multe matchuri oficiale şi amicale.

Astfel, Rapid a întâlnit echipa sibiană S. G. S., de care a dispus foarte uşor, cu... 13—0 (5—0), prin goalurile marcate de Persan I (6), Haas (3), Haag (2) şi Ernts (2).

Jocul, firesţe, a fost la discreţia timişorenilor.

O REJUCARE

In cadrul campionatului districtual, s'a disputat o rejucare între Patria şi Banatul. In primul match a câştigat Banatul cu 2—1 dar jocul a fost ilustrat de un mare scandal, care a dus la rejucarea de azi.

De data aceasta a învins Patria cu 1—0 (1—0) prin punctul marcat de Covaci.

In urma acestui rezultat, Patria a cucerit campionatul cu 21 de punrte; Banatul s'a clasat la locul doi, cu 18 puncte.

JOCURI DE JUNIORI

In campionatul de juniori au avut lor partidele:

Ripensia—Rapid 1—0 (0—0).
C. F. R.—Politechnica 8—1 (4—1).

INCA UN AMICAL

In sfârşit, într'un al doilea match amical, C. A. M. T. a învins Vulturii — din localitate — cu 4—1 (4—0).

P. T. T. - Distribuţia (jun.) 4-2

Prima garnitură a P. T. T.-ului a jucat pe terenul propriu cu juniorii Distribuţiei.

Infrângera petroliştilor nu se datoreşte inferiorităţii ei, ci lipsei de rutină.

P. T. T., în afară de faptul că a aliniat garnitura completă, a lua tot timpul jocul în serios astfel că victoria este meritată.

Armata Română-Armata Germană 4-1 (2-0)

Constanţa, 1 Iunie (prin telefon). — In faţa a 8000 de spectatori s'a disputat în oraşul nostru matchul dintre selecţionata locală a armatei române şi ca germană.

Ambii combatanţi au aliniat formaţii omogene, prilejuind o luptă strânsă şi abundentă cu faze spectaculoase.

Chiar din prima repriză gazdele sunt superioare, reuşind să înscrie. După pauză dominarea este mai pronunţată şi armata română a câştigat uşor.

In minutul 4, Einsberger a marcat în poarta proprie.

In minutul 20 Sim Georgescu măreşte scorul pentru ca în minutul 50 Pascalide să înscrie din nou.

Germanii beneficiază de un penalty pe care l-a transformat Dietrich.

In minutul 77 Anghel a stabilit scorul final.

SPECTACOLE SĂPTĂMÂNALE

Cinematografe

ARO: Dr. Cyclop şi jurnale noui.
SCALA: Asediul Alcazarului şi jurnale O. N. C. şi U. F. A.
CAPITOL (Sala şi Grădina): Cavalcada Eroică cu Errol Flynn şi Mivian Hopkins. Jurnal Ufa.
TRIANON: Ultimul Rond.
REGAL: Prima aventură şi jurnale noui UFA. şi O.N.C.
ROXY: Tinereţea şi suferinţele lui Tom Edison.
SELECT: Amanda şi Sânge de Mexicană.
FEMINA: Evreul Süss
A. R. P. A.: Spaima Spionilor; Jurnal şi complectare.
PALAS-BULEVARD: Fiicele d-nei Masters şi Bestia (pisica şi canarul.
ELYSEE: 7 ani de ghinion şi Compania Gândăcel.
OMNIA: Sarja morţei, Indiscreţii şi Jurnal.
FORUM: Omul invizibil şi Un vals S'au întâlnit la miezul nopţii.
AMERICAN: Urme şterse şi Adevărul îndrăcit.
ALCAZAR: Manon Lescaut şi Victoria din Vest.
AIDA: Dansez pentru tine şi Dela Mayerling la Sarajevo.
BITOLIA: North-West Passage şi Sau întâlnit la miezul nopţii.
BIRUINŢA: Balalaika şi Nu sunt criminal.
BARCELONA: Evadatul din Alcatraz, Cowboyul cântăreţ şi trupă de reviste.
CARMEN SYLVA (fost Lucifer): Condottierii şi Cântecul deşertului.
CARMEN: Capcana şi S. O. S. Tanger.
CRANGAŞI: Tom Mix, Călăreţul misterios, X 94 (Operă complectă).
COTROCENI: Manon Lescaut şi Umbra lui Nick.
DIANA: Cei 4 cavaleri, Ultima noapte şi Trupa Jean Tomas.
DICHIU: Părinţii de azi, Broadway, strada norocului şi Trupa de reviste Dan Boerescu.
DACIA (sală şi grădină): Eşti un înger şi Călătorie de nuntă în trei.
EDISON (sală şi grădină): Desmoşteniţii soartei, Misiunea d-rului Kildare şi Trupa N. Burmaz.
FRANKLIN: Moartea obosită şi Viaţa fără griji.
FLORIDA: Prinţesa Tarakanova şi Hotel Sacher.
GLORIA (sală şi grădină): Sbucium şi Eşti un înger.
IZBANDA: Regele valsului şi O faţă căzută din cer.
ILEANA: Căpitanul de poştă şi Armata germană.
LIZEANU: Femei condamnate, Spioana şi Jurnal românesc.
LIA: Fugarii şi Parada cea Mare.
LUCIFER: Hoţii de briliante şi Cântecul patriei.
MARNA: Mâini descătuşate, jurnal românesc, jurnal de război şi Mickey armator.
MARCONI: Ispita unei nopţi, Lacrimi de ceapă, Jurnal românesc şi Trupa de reviste M. Nedeianu şi M. Bejan.
MEXIC: La răscruce de vânturi, Zenobia şi trupă de reviste.
MODEL: Paradisul vagabonzilor şi Saly, Irene şi Mary.
MILANO: Umbra trecutului şi Steaua din Rio.
MIORIŢA: Iţi aminteşti şi Ultimul gangster.
NERO: Pericolul roşu şi Zorina.
NONI: Ducele de West Point şi Primul sărut.
NISA: Romanţa argentiniană şi Complectare.
ODEON: Mâini descătuşate şi Zanzibar.
PELEŞ: Sabotaj şi Prizonierele destinului.
PACHE: Aventurile lui Huckleberry Finn şi Când femeia spune nu.
PARIS: Femei în lanţuri şi Rivalii.
RIO: Victor Mc. Lagien şi Dansez pentru tine.
REX: Căpitanul de poştă şi Visul d-nei Buterfly.
SPLENDID: Noaptea nopţilor şi Jos masca.
TOMIS (sală şi grădină): Beau. Geste şi Adevăr cu orice preţ.
TRIUMF: Victoria din Vest şi Focioarele trăsnite.
Teatrul Cinema cultural Regele Mihai I Buc. Noui: Balalaica şi La răspântie.
UNIC: Copii în luptă cu viaţa şi Alarmă în noapte.
UNIREA: Eşti un înger şi Furtuna.
VOLTA-BUZEŞTI: Infidelul Bolchart, Jurnal românesc şi comp. „Gândăcel".
VOLGA: Casa din Malta şi Crinul Chinei.
VERGU: Pigmalion şi Ameninţări.
VENUS: Victoria din Vest şi La răscruce de vânturi.

Football Football Football Football

Germania-România 4-1 (3-0)

O victorie meritată dar un scor exagerat

realizat cu ajutorul apărării noastre imediate

Au marcat Willimowsky (2), Walter și Kobiersky și Sony Niculescu pentru România în ultimul minut

Tripla întâlnire sportivă româno-germană de eri, din care matchul de football dintre „naționalele" celor două țări a dominat, a depășit cadrul pur sportiv. A devenit o splendidă manifestare a prieteniei și alianței puternice dintre marele Reich și România. Stadionul A.N.E.F. — teatrul acestei minunate manifestări — a contribuit larg la înfrățirea celor două popoare: pe teren reprezentanții români și germani își disputau victoria cavalerește; în tribune și peluze spectatorii români și germani își împărțeau frățește locurile, iar în loja oficială personalitățile românești și germane patronau acest nou prilej de strânsă apropiere prin sport a celor două țări.

D-nii: Mihail Antonescu, ministru Secretar de Stat, generali D. Popescu ministru de Interne, general Iosif Iacobici ministrul Apărării Naționale, Excelența Sa Baron Manfred V. Killinger, ministrul Germaniei la București, d. amiral Păiș subsecretar de Stat la ministerul Aerului și Marinei, d. general Jienescu subsecretar de Stat la ministerul aerului, d. general adj. E. Pălăngeanu, d. general Gh. Radu prefectul Capitalei, d. general adj. M. Manolescu, d. general Speidel, d. general Hansen și d. col. C. Medeleanu, șeful sportului românesc, au împrumutat manifestării româno-germane un cadru de mare solemnitate și de festivitate, în același timp.

Și astfel sportul își îndeplinește una din marile și frumoasele lui misiuni: apropierea cât mai temeinică a popoarelor.

Germania a câștigat meritat. Trei din cele patru goaluri au fost marcate din greșeli individuale ale apărării române, iar al patrulea din greșala d-lui Bizik (Slovacia), care nu a anulat faza pornită din offside.

In simetrica victorie germană nu poate fi contestat însă decât scorul, pentrucă realitatea ei este valabilă. Selecționata de structură germanică a Reichului a meritat victoria. Spre deosebire de precedenta echipă vieneză, care a câștigat cu același scor, echipa de ieri a jucat mai puțin spectaculos. Pentrucă a jucat mai disciplinat și fără variație dar și mai reținut. Este adevărat că niciunul din goalurile victoriei germane nu a fost marcat ca urmare inevitabilă a unui efort organizat într'o fază de ansamblu sau acțiune individuală Tot atât de adevărat este că echipa națională a României a avut câteva acțiuni periculoase, pe care numai intervențiile acrobatice ale lui Klodt le-a rezolvat spectacular și în ultimul moment. Dar nu este mai puțin adevărat că această echipă germană a jucat atât cât a trebuit. S'a văzut din mai multe acțiuni că germanii nu au forțat alura. Au avut, evident, norocul că goalurile au venit la intervale fericite și s'au marcat fără efort, constituind o diferență de moral hotărâtoare pentru soarta matchului.

Poate că echipa Reichului nu ar fi făcut față unei solicitări mai puternice dar de vreme ce adversarul nu i-a impus niciodată un moment dificil prin alură sau duritate lucrul nu mai are nicio importanță. Observația rămâne totuși îndreptățită de unele ezitări ale apărării germane și ocaziile ratate de noi.

Scorul nu reprezintă însă în jocul de ieri o dimensiune esențială. Diferența de clasă s'a arătat independent de el și ar fi fost evidentă oricare ar fi fost raportul aritmetic al goalurilor înscrise. Și tocmai această diferență de clasă justifică victoria germană și dă jocului un conținut interesant. Individual și în ansamblu jucătorii și echipa germană au fost superiori și dacă jocul lor nu a strălucit prin fantezie sau stil, au impresionat printr'o disciplină continuă și reală.

Este o misiune dusă la capăt după metode precise, care fiind recunoscute optime nu sunt schimbate sub niciun cuvânt. Este o concepție utilă și organică. Ea face ca jocul german să pară o lecție învățată pe rost și uneori să fie din această cauză obositor

Jucătorii germani sunt logici. Toate acțiunile lor sunt supuse unui sistem de ceasornicărie regulator al creerului și al mușchilor. In jocul lor există numai faze inteligente dar nu există de cât rar răstrunări sau schimbări de joc determinate de sclipiri surprinzătoare. El este eficace dar nu subtil. Și este fatal să fie astfel când toate înfloriturile inutile dar agreabile sunt evitate.

Binder, Willimowsky, Lehner, Kitzinger, Kupfer sau Kobierski sunt jucători foarte tehnici, cu fantezie și inteligență a jocului.

Cu toate acestea ei n'au fost de cât sobri. In fața spectacolului au fost timizi. Au avut reticențe și s'au spus condițiunilor precise ale unui sistem implacabil, soldați disciplinați și sobri ai unei concepții rigide și eficace

Echipa de ieri a Germaniei ar fi învins cu egală ușurință oricare echipă, care a jucat la noi în cadrul cupei Europei Centrale, dar ca a lăsat o impresie mai puțin puternică decât Genova sau Slavia, Sparta sau Austria. Tocmai pentrucă renunță la spectacol, la fast. Pentrucă arta este înlocuită cu meșteșugul perfect stăpânit dar neimpresionant. O singură excepție: Willimowsky. Explicabilă însă. Willimowsky este încă un neadaptat. Mai precis un incomplet adaptat, căci anumite timidități ale fanteziei și o disciplină aproape riguroasă au arătat suficient de plastic supunerea consimțită a fostului internațional polonez în fața sistemului consacrat.

ECHIPA REICHULUI ȘTIE BINE LECȚIA

Toate aceste predispoziții, care fac ca jocul german să fie deopotrivă cu muzica și filosofia germană adresat numai inteligenții, sau destul de puțin sentimentului estetic ,sunt accentuate, stimulate de sistemul adoptat.

Sistemul WM — cu rigurozitatea impusă de creatorul Herbert Chapman — este una din cauzele principale ale aspectului exclusiv intelectual, pe care îl oferă echipa germană și jocul ei. Nu este o acuzație și această exclusivitate nu constitue un defect esențial. Unitatea de acțiune este o metodă eficace și prin urmare utilă.

Germanii aplică sistemul britanic cu strictețe. Cam rigid, desigur, dar această lipsă de flexibilitate pare a conveni caracterului jucătorilor. Spectatorii l-ar prefera mai elastic, dar dacă metoda conduce la victorie, este valabilă pentru cel care o aplică. Jucătorii știu bine sistemul și-l aplică conștiincios. Fundașii marchează ermetic aripile adverse, iar Rhode a fost un mijlocaș polițist complet. Fără a ieși în evidență prin acțiuni spectaculare, el a fost acolo între cei doi fundași un punct de sprijin pentru toată echipa și în primul rând pentru apărare, care a avut în el un reper exact. I-a ușurat misiunea și Sony Niculescu ,care a fost foarte bun ca tehnică în jocul mărunt și de aproape ,dar a rămas de cele mai multe ori imobil și nu i-a pus niciodată probleme de poziții neconforme cu geometria învățată în prealabil a postului său.

Sistemul de joc a constituit, desigur, principalul factor al superiorității germane și a prezentat doi mijlocași de margine cum au jucat prea puțini pe terenurile noastre. Interpreți ideali ai sistemului. Imediat în spatele liniei de atac, sau marcând interii români în apărare Kupfer și Kitzinger au trecut continuu din atac în apărare, fără efort. Nicio discontinuitate, nicio ezitare, nicio deficiență în jocul lor. Mingia trimisă de ei a avut totdeauna o traectorie precisă și o adresă exactă. Și ceeace este mai important, au constituit singura existență elastică a disciplinatu-

SONY NICULESCU

lui și rigidului sistem german.

In înaintare geometria liniară a sistemului nu a fost totdeauna integral respectată. Willimowsky n'a venit cât trebuia în apărare, iar Binder a fost surprins de multe acțiuni prea înapoi și n'a fost în nici un caz centrul atacant pătrunzător, înfipt înainte între fundașii adverși, pe linia ultimului apărător. In jocul lui a apărut de multe ori tarele școalei Europei Centrale. Aceste inadvertențe nu au fost observate însă decât intermitent, astfel că armonia sobră, exactă a sistemului a apărut în ansamblu intactă.

Sistemul — o lecție și pentru noi — nu a constituit singura superioritate germană. Technica individuală a jucătorilor germani este înaltă și plasamentul lor deasemenea este desăvârșit. Singurul jucător român, care a isbutit să-i egaleze a fost Bindea. Eternul Bindea a făcut o partidă strălucită și melancolică pentru spectatorii, cari au putut constata diferența de clasă dintre o generație trecută și aceea actuală.

Fundașii sau mijlocașii au o tehnică individuală aproape egală cu aceea a atacanților. O singură deficiență poate. Mai exact o superioritate a noastră. Am câștigat de mai multe ori duelurile aeriene, dar această superioritate în salt a fost egalată oarecum prin precizio loviturilor lor de cap.

ECHIPA ROMANIEI A JUCAT IN CONTINUARE

România a pierdut la o diferență atât de mare, pentrucă fundașii Pavlovici — exact oamenii de bază ai ei — au făcut greșeli individuale excepționale. Este explicația imediată și aparentă a înfrângerii. O explicație formală și insuficientă, căci în fond, ceea ce a determinat victoria germană și înfrângerea noastră, este complexul amintit, la care a colaborat efectiv și comportarea de ansamblu a echipei noastre.

Ceeace este trist în jocul echipei noastre este faptul că niciun jucător român nu a jucat mai slab decât a jucat în campionatul național. Valoarea footballului românesc a fost redată complet de echipa de ieri. Și dacă în legătură cu valoarea combativă a rezervelor footballului nostru mai sunt permise proteste, valoarea tehnică a fost redată exact.

Echipa României a jucat desordonat. Fără o concepție precisă, fără elan și fără svâcniri. In primul minut de joc Bindea a țâșnit printre interii adverși, dar acțiunea aceasta a rămas izolată pentrucă echipa noastră a continuat să joace au ralenti, fără acea scrâșnire din dinți necesară victorici. La întâmplare și cu un orizont închis, în foarte multe din minutele lungi ale matchului jucătorii noștri au făcut un joc de alibi, cu vădită preocupare de a scăpa de răspundere.

In apărare, fundașii au jucat de cele mai multe ori înaintea mijlocașilor. Vintilă a fost plasat mereu între inter și extremă și n'a putut face evident nimic, iar Simatoc a fost prea încet și lipsit de vlagă. In linia de atac, a lipsit creerul creator de situații și un jucător mobil. Bogdan și Bindea — singurii oameni care ar fi putut construi — erau pe tușe, iar în centru Sony Niculescu a păcătuit prin lipsa de mobilitate. A sărit la cap și i-a luat de cele mai multe ori mingia lui Rhode, a marcat un goal frumos și l-a deschis corect pe Bindea, dar n'a fost nici realizator, nici constructor de situații.

In linii mari, echipa națională nu a jucat chiar slab. A dominat o parte din timp dar n'a știut nici să-și coordoneze și nici să-și dozeze efortul. N'a știut să imprime matchului o alură mai rapidă, care nu ar fi convenit adversarului, a jucat în repriza întâia prea mult pe sus, iar în cea de a doua, Bindea — singurul nostru om periculos — a fost neglijat aproape complet.

Sunt desigur, păcate care ne sunt caracteristice. Și matchul acesta a arătat că trebue să învățăm temeinic footballul. O echipă românească este o realizare frumoasă dar ea nu trebue să rămână numai aici. Și pentru a o pregăti, trebue să revenim și la matchurile cu Bulgaria, Slovacia, Grecia sau alte țări de aceeași treaptă. Nu te poți înscrie la academie fără liceu sau școala primară. Lucrul acesta este valabil și pentru echipa națională de football a României

NUMAI DUPA 250 DE SECUNDE

Sub cerul de vară albastru, imobil și incert drapelurile fluturau încet cu eleganța puerilă a unui smeu de hârtie colorată. Stadionul avea decorul clasic al matchurilor internaționale. Aceleași tonuri de culori și scăderi de umbre, aceleași străluciri puțin stridente ale alămurilor muzicilor militare O singură notă nouă în peisajul cunoscut. Nenumărate uniforme germane printre cei 40.000 de spectatori și un public antrenat, mai calm totuși ca de obiceiu. O victorie românească la handball și o înfrângere la limită în matchul aviatorilor, făcuseră matchului vedetă o atmosferă specială.

Un avion a lansat mingia și jocul a început. Binder a schimbat mingia cu Willimowsky, dar Bindea țâșni de undeva de pe teren și așa a început prima acțiune românească. A urmat apoi o nouă acțiune românească. In minutul al doilea de joc, Sony Niculescu a trecut mingia lui Bogdan și acesta a tras puternic. Janes a pus piciorul și mingia a ieșit în corner după ce o clipă stadionul a avut impresia că va fi goal.

Germanii au reacționat destul de încert. Au marcat totuși un goal neașteptat. După numai 250 de secunde dela începerea jocului. A centrat Lehner și fundașii noștri s'au încurcat unul pe altul. Pavlovici a ezitat să lasă în afară de poartă și Willimowsky, care urmărise faza, a marcat imparabil.

Moralul echipei noastre trece printr'o scurtă perioadă de fading. Un minut, echipa nu se regăsește dar are imediat apoi o acțiune splendidă. Sony Niculescu creează o fază excepțională dri-

(Continuare in pag. 4-a)

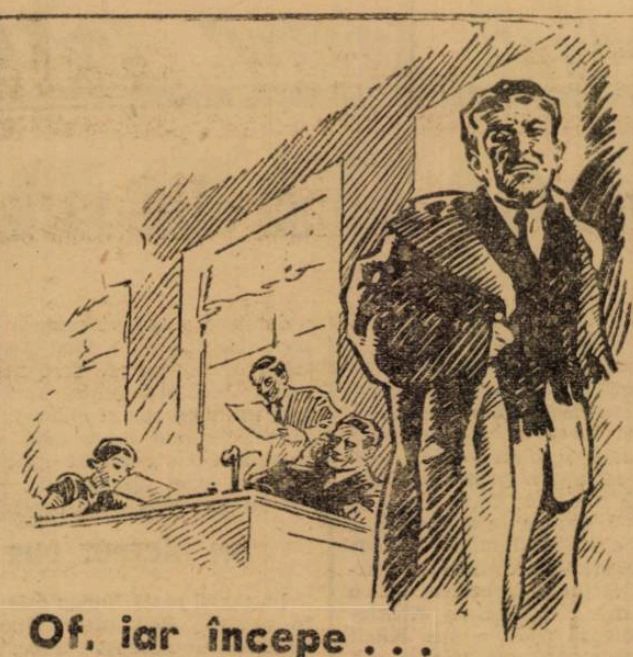

Of, iar începe . . .

Dis de dimineață dureri de cap și indispoziție! Omul modern cu obligațiile sale profesionale n'are timp să aștepte până ce durerea trece dela sine. Dar repede și radical ajută renumitele tablete GARDAN.

BAYER

GARDAN

suprimă durerile

Este un produs »Bayer«

Football Football Football Football Football Football Football

România-Germania

Urmare din pagina 3-a

blând pe Rhode şi Kitzinger şi trecând apoi elegant cu mingea lui Bindea. Acesta pătrunde şi din viteză trage razant cu bara. Câţiva centimetri mai jos şi România ar fi egalat Echipa noastră insistă şi domină deşi au început să apară primele semne de slăbiciune ale formaţiei. In minutul 9 Bindea exploatează o greşală a lui Billmann şi trage puternic şi plasat. Klodt plonjează şi respinge în corner. Patru minute mai târziu, Sony Niculescu shootează uşor pe sus. Klodt prinde şi scapă apoi mingia din mână. O prinde din nou înainte de a intra în goal. In faza următoare, e rândul lui Pavlovici să repete figura lui Klodt, dar pe jos.

România domină şi Kupfer şi Kitziner au convins deja spectatorii că sunt oameni excepţionali. Vintilă joacă slab iar înaintarea noastră este prea puţin decisă totuşi jocul se păstrează mai mult în jumătatea de teren german. Până în minutul 24.

UNDE GREŞESC DEOPOTRIVA LENGHERIU ŞI DOMNUL BIZIK

In minutul 24, Rhode foulteză pe Sony Niculescu şi Ploeşteanu bate lovitura razant peste bară. In minutul 25 Kobiersky centrează şi Lengheriu stopează greşit, iar Sfera opreşte mingia la doi metri în faţa lui Walter, care înscrie tot imparabil dela câţiva metri de poartă.

Echipa naţională a României are un moment de desorientare. Acest al doilea goal a năruit aproape total un edificiu, care nu era nici iniţial solid. In minutul 29 Lehner centrează iar Willimowski înscrie din vădită poziţie de off-side. Domnul Bizik anulează goalul pentru a greşi trei minute mai târziu, când s'a oprit o fază pornită din offside.

In minutul 32, Binder a oprit mingia pe piept şi după linia de goal a centrat tocmai lui Kobiersky, pe aripa stângă, care a înscris fulgerător. Faza plecase din off side.

Cele trei goaluri marcate aşa cum au fost marcate, au făcut ca echipa germană să nu mai lupte cu aceeaş insistenţă. România mai are până la sfârşit un corner dramatic. In minutul 42, Bindea are iar o acţiune personală. Mingia l-a sărit pe Billmann şi timişoreanul a interceptat-o. S'a apropiat în viteză de poartă şi a tras puternic. Printr'un plonjon disperat, Klodt, a respins în corner.

Repriza se termină într'o atmosferă pesimistă. Mijlocaşii şi interii — deşi Marian a jucat până la urmă bine — sunt aproape inexistenţi şi deşi echipa a dominat a apărut evident că nu poate câştiga chiar dacă diferenţa de scor nu ar fi fost atât de mare. Jucătorii noştri au jucat mai mult pe sus şi chiar în ocaziile cele mai clare au săltat mingia. I-au dominat pe adversari în jocul de cap dar pasele lor au fost lipsite de precizie.

UN INCEPUT DUR

In pauză toată lumea este tristă în cabina României. Jucătorii sunt toţi de aceeaşi părere: să nu se joace pe sus. Jucătorii germani privesc matchul cu indiferenţă şi rezultatul matchului constitue pentru ei o preocupare minoră. Ştiu că nu pot pierde şi pentrucă victoria este singurul lucru, care i-ar putea interesa, nu mai sunt preocupaţi de nimic în legătură cu matchul devenit pentru ei o formalitate.

Cu toată această aparentă apatie, cea de a doua repriză a început dur. Ploeşteanu se ciocneşte cap în cap cu Kitzinger şi părăseşte terenul. In minutul următor Willimowsky loveşte pe Sfera, care iese afară de pe teren. Simatoc trece mijlocaş de margine, Moldovanu, fundaş, iar Ploeşteanu mijlocaş centru. In minutul 6 Sfera reintră şi echipa revine la formaţia iniţială.

In aparenţă jocul este echilibrat dar în realitate — cu toate că avem şi noi faze ofensive — echipa germană domină prin sistem, tehnică şi ansamblu.

In minutul 11 Binder scapă printre fundaşi dar ezită să tragă şi Pavlovici are timp să-i plonjeze în picioare. Imediat după aceea România ratează o ocazie mare. Bogdan a driblat „pe toată lumea" şi a centrat pe jos la Bindea. Acesta nu a putut opri mingia. Păcat. Era numai la şease metri de poartă. O perioadă dinamică. In minutul 14 Lengheriu foulteză pe Bindea. Bimbo bate el însuşi lovitura de pe la 20 de metri. Un shoot extraordinar de puternic şi plasat. Pavlovici plonjează şi isbueşte să respingă în corner. Singura lui intervenţie fericită în matchul de ieri.

UNDE GREŞEŞTE ŞI PAVLOVICI

Al patrulea goal german este un cadou al lui Pavlovici. In minutul 20 Lehner a centrat pe sus. Jenat de Sfera, Willimowsky a sărit la mingie şi a tras uşor cu capul. Pavlovici este prins afară din poartă şi nu poate reţine mingia. O scapă peste cap în goal.

După acest goal germanii nu mai insistă aproape deloc. Nu mai forţează alura şi nu mai caută să marcheze. Până la sfârşit ei nu mai au decât o singură acţiune frumoasă. In minutul 30 Binder shootează formidabil în bară. Mingia revine în teren şi Willimowsky înscrie cu capul. Domnul Bizik a anulat goalul pentru că Willimowsky era în off side.

SCLIPIRILE ULTIME ALE LUI BOGDAN

In ultimile minute echipa naţională joacă aşa cum ar fi trebuit să joace în tot cursul matchului. Agresiv şi pe goal. Bogdan, care a oscilat tot timpul între a dribla sau a juca în ansamblu, se decide pentru prima modalitate şi driblează încă odată tot ce-i ese în cale. A ajuns pe linia de corner şi a dat mingia pe jos lui Sony Niculescu. Oboreanul a înscris imparabil shootând plasat şi puternic pe lângă bară.

Minutul 90. Bogdan are din nou mingia — după numai un minut — driblează din nou şi pe Klodt dar este egoist, vrea să marcheze singur şi pierde.

Matchul se termină. Soldaţii germani năvălesc pe teren şi duc echipa în triumf spre cabine. Germania câştigase încăodată cu 4—1 şi tot atât de uşor.

VEDETE DE 14 KARATE ŞI DOUBLE

Jucătorii ? Pavlovici n'a avut ce apăra. Trei goaluri imparabile, o greşală capitală şi un shoot parat splendid. Iată bilanţul de activitate al portarului nostru. Fundaşii au jucat slab şi sunt în mare parte vinovaţi de înfrângerea noastră. In linia de mijloc Vintilă a jucat ca un atlet dar a fost prea puţin footballist. Plasat între Willimowsky şi Kobiersky el n'a putut marca pe niciunul. A „înghiţit" de 2985 de ori trucul făcut de cei doi germani. Când ataca pe unul din ei, acesta trecea imediat mingia celuilalt. Simatoc prea încet, mult prea încet, iar Moldovanu destul de bun. A scos unele mingi dificile, a atacat bine şi a pasat uneori foarte inteligent. In linia de atac vedetă a fost Bindea — cel mai bun om al echipei — şi vine apoi Bogdan. Sony Niculescu prea greoiu dar foarte bun technician. Marian a început slab şi a terminat bine. Ploeşteanu a muncit, dar a jucat slab.

Germanii au avut în Klodt un portar sobru, mobil şi curajos. Janes şi Billmann au jucat corect la om şi precis în degajări ei au fost deasemenea cei mai sobri jucători ai echipei. Despre rest am vorbit. Să reamintim că Lehner este un jucător cu rutină excepţională şi să subliniem încăodată că Binder a desilusionat iar Walter şi Willimowski au fost adevăratele vedete ale atacului german. Ah ! Să nu uităm pe Kokiersky, jucător rapid şi technic.

Domnul Bizik (Slovacia), care a acordat un goal gratuit marcat de Kobierski din off side, a condus următoarele formaţii:

GERMANIA: Klodt, Janes, Billmann, Kupfer, Rhode, Kitzinger, Lehner, Walter, Binder, Willimowsky, Kobiersky.

ROMANIA: Pavlovici, Sfera, Lengheriu, Vintilă Simatoc Moldovanu, Bindea, Ploeşteanu, Sony Niculescu, Marian, Bogdan.

Acesta a fost matchul cu Germania, care poate fi fertil pentrucă este bogat în învăţăminte. Atât de bogat, încât am putea rămânea surprinşi la un moment dat, când îi vom descoperi toate aspectele.

N. SUCITULESCU

Matchul de eri în cifre

ROMANIA

Cornere: 5.
Aruncări dela tuşe: 24.
Lovituri libere: 20.
Shoturi în poartă: 5 (dintre care unul a fost goal).
Shoturi alături de poartă: 17.

GERMANIA

Cornere: 4.
Aruncări dela tuşe: 20.
Lovituri libere: 14.
Shoturi în poartă 11 (dintre care patru au adus 4 goaluri).
Shoturi lângă poartă: 13.

Verva cuvântului a întrecut cea de pe teren...

Jucătorii români nu sunt mulţumiţi, firesce, de rezultat dar se resemnează cu calitatea adversarului

Minutele se scurg prea încet. Aşteptarea devine insuportabilă. Jucătorii nu mai sosesc. De un sfert de oră îi aştept în hallul hotelului Paris, devenit ad-hoc sumbru ca şi rezultatul dintre România şi Germania. Doi germani cărora li-l comunic, nu se sfiesc a exclama: „Das ist prima!" Natural.

In acest timp, tiptil, pe tăcute, jucătorii sosesc. Plouaţi, deşi ne pregătisem să-i vedem bronzaţi, unii iau ascensorul, alţii, sfidând oboseala celor 90 de minute, preferă să urce scările. Mai ales rezervele!

Maestrul Steinbach, îi urmează deaproape ca un înger păzitor. Nici el nu-i mai abitir la faţă decât ceilalţi. Stacojiu, extenuat de continua agitaţie de pe tuşe, maestrul îşi îndreaptă lin paşii spre camera în care a pus la cale o echipă naţională.

Să luăm declaraţii eroilor noştri? Numai obişnuinţa, devenită apanaj, a gazetarului, ne-ar obliga. Hai să-i tulburăm din supărarea lor şi să-i vizităm pe rând.

Cel mai îndrituit, desigur, aşi spune părerea, este Petrică Steinbach. Maestrul nu e greu de găsit.

— Ultima cameră din coridorul pe dreapta.

Am impresia că l-am tulburat dintr'o activitate administrativă. Mereu în agitaţie, Steinbach numără tocmai echipamentele lui Lengheriu şi Moldoveanu. Fără a ridica ochi de pe bocancii, destul de turtiţi, ai lui Lengheriu, maestrul ştie că trebuie să vorbească şi începe:

Rezultatul a fost cât se poate de real. Deşi am primit trei puncte din greşeli individuale, căci nu s'a marcat din faze clare. Dar noi n'am fost lipsiţi în repriza primă de câteva situaţii periculoase şi numai intervenţiile şi reflexele extraordinare ale lui Klodt au reuşit să salveze în extremis. Rezultatul este real, repet, pentrucă, chiar dacă reuşeam să marcăm în prima repriză impresia mea este că germanii aveau încă vitalitatea necesară pentru a forţa alura. Oaspeţii n'au dat tot resursele lor sunt mult mai mari. Au jucat doar atât cât a fost suficient pentru victorie..."

In acest moment, Reiter intră entuziasmat în cameră, pentru a-şi depune echipamentul de rezervă. Zicem entuziasmat pentrucă nu-şi poate reţine admiraţia:

— Nu sunt numai footballişti ci şi atleţi, aceşti germani. Cum sare Willmovschi ăsta! Dar la al treilea goal Pavlovici a ieşit greşit. Realitatea este dureroasă: la noi, joacă numai acel care are mingia, ceilalţi rămân inactivi.

— Ce să mai vorbim, intervine Steinbach, diferenţa de clasă este categorică.

Discuţia s'a încins; rezultatele ei sunt mai interesante decât orice declaraţie. Nu-mi mai rămâne decât să mă concediez singur.

— Madame, unde mai sunt jucători?

— Pe dreapta, la număru 15.

Intr'adevăr, cu obrăsnicia gazetarului, intrând, găsesc apărarea Rapidului în fierbere. Lengheriu ţine la curăţenia corpului, precum ţine la muţenie. Ne e ruşine să spunem că l-am găsit... nud, iar la gură... tot imaculat. Preferă să nu spună nimic. Vintilă grea să fie în notă. Iată încă că Moldoveanu vorbeşte pentru toţi. Inodând o cravată, pe care o invidiem, halful stâng al echipei naţionale, ne priveşte prin oglindă şi începe:

— Rezultatul normal nu a fost acel de pe teren. In cel mai rău caz, trebuia să fie 2—1 pentru ei. Imi pare rău că am pierdut. Am fost urmăriţi de ghinion şi s'a marcat din greşeli personale.

Ne luăm rămas bun, iar camera altor rapidişti ne primeşte cât se poate de ospitalieră. Răşinaru îi ţine de urât şi-l consolează pe Bogdan. Intins pe pat, Ionică e în verva-i obişnuită. Nu e nevoie să-i mai punem întrebări:

— Mi-a plăcut jocul germanilor. Ei joacă excepţional. Mai ales Kupfer m'a impresionat. Imi pare rău de rezultat care ar fi trebuit să fie în jurul lui 4:3, 4:2.

Bine că am ieşit repede din cameră, căci astfel nu-l mai întâlneam pe coridor, pe simpaticul şi incontestabil unul din bunii jucători români: Marian. Tânărul se codeşte, nu ştie ce să spună nu este obişnuit. Cu timiditate, apoi, spune:

— Sunt fericit de debutul „meu" destul de fericit în echipa naţională. Imi pare totuşi rău că n'am reuşit un rezultat mai bun. Nemţii joacă „tare fain", formidabil, frumos. Cu „o ţară" de noroc am fi scos rezultat mai onorabil.

Marian părea foarte grăbit, desigur să cunoască Bucureştiul, astfel că îl lăsăm, odată cu deliciosul său dialect ardelean.

Odată cu d. Lucaciu, intrăm în camera timişorenilor. Perspective foarte sumbre ne aşteaptă. Simatoc se vaită doar de bătături şi de ghetele ...46, care însfârşit i-au fost găsite. Este amărât şi deaceea nici nu ne mirăm că e laconic.

— Nu prea am de spus nimic. Au fost mai buni şi gata. Nici măcar n'am ajuns la mingie. Şi apoi nu m'a ajutat nimeni. (Semnificaţiuni?)

Pentru ca să reia: „Vai de

(Continuare in pagina 5-a)

NEVRARGYL
Dr. BOUSQUET
Calmează imediat DURERILE DE CAP • NEVRALGII ȘI COMBATE GRIPA

România - Germania

(Urmare din pagina 4-a)

picioarele mele, nici nu mai pot să umblu!".

Pavlovici e și mai amărât Nu pentrucă a primit patru „boabe", ci pentrucă înaintași care să-l zăpăcească în asemenea hal n'a mai întâlnit.

— Ia mingea cu dreptul se'nvârte, și apoi mi-o bagă cu stângul. Grozav dom'le! Totuși nu meritam rezultatul scorul e prea sever, iar trei goaluri au căzut din greșeală".

Nu ne 'ndoim că goal-keeperul este cel mai îndreptățit a fi uimit și a da explicații

Pe Sfera l-am vizitat. într'adins la urmă. Pe eroul atâtor matchuri internaționale îl găsim în cearșaf, după o binefăcătoare baie. Sfera e furios și asta însemnează mult.

— Am avut ghinion. Primele două goaluri după ce că au fost confuze și marcate din offside, au descurajat pe băieți. Germanii singuri au recunoscut, iar repetatele mele reclamațiuni n'au fost luate în seamă de arbitrul Bizik. Rezultatul nu este real. Germanii însă știu football și joacă cu sistem. Sunt fericit că prima echipă sută'n sută română a reușit rezultatul acesta. Cu puțin noroc am fi scos un rezultat senzațional".

Desigur, așa este cum spune Sfera. Dar în fața realității trebuie să te resemnezi.

Dintr'o cameră ies încă gemetele de durere ale lui Lengheriu, care se vaită de o lovitură la picior Iar Moldoveanu îl consolează:

— Lasă Mișule că te-am răzbunat eu!

Și cu aceasta se termină vizita noastră la hotelul Paris.

Maître d'hotel cristalizează toată filosofia declarațiilor, iar cuvintele lui mă urmăresc ieșind pe poartă.

— Cu puțin noroc, am fi scos al rezultat. Dar tot îs mai tari ăia decât ai noștri!

Așa pățești când umbli după declarații.

V. BANCIULESCU

Jucătorii germani cred că au meritat victoria pentrucă au jucat bine, dar nu le-a plăcut... căldura !...

Declarații ca și jocul: în sistem W M

Aproape 40.000 de spectatori au asistat la matchul de eri și desigur părerile asupra jocului vor fi împărțite. 40.000 de oameni ar avea multe de spus, dar aceasta nu ne interesează. Este mai indicat să vedem ce spun eroii jocului. Este o tradiție, ca după fiecare întâlnire internațională să supunem unui interogatoriu neplăcut pe jucătorii echipei oaspe. Acest interogatoriu este neplăcut fără îndoială pentru jucători. Își poate închipui oricine că după 90 de minute de joc, jucătorul ar prefera să se odihnească în sfârșit, decât să răspundă întrebărilor gazetarilor indiscreți.

Deobiceiu după terminarea matchului, jucătorii trebue să susțină încă unul, împotriva unui adversar mai periculos: gazetarii. Internaționalii rutinați, bineînțeles, caută „să dribbleze" ca pe teren, dar reușesc foarte rar să scape de acest nou adversar, căci gazetarii cunosc toate „trucurile". Cei care vor crede că aceste afirmații sunt făcute din falsă modestie se vor înșela, pentrucă vom furniza mai jos dovezile.

Eri, după terminarea jocului, ne-am hotărît să ne luăm revanșa pentru înfrângerea suferită pe teren.

Întâlnirea cu echipa Germaniei a fost mai grea decât ne-am fi închipuit.

Cei unsprezece echipieri ai reprezentativei Reichului s'au comportat tot atât de bine ca pe teren. Cum spune colegul de redacție Sucitulescu: „știam lecția pe de rost". Declarațiile erau identice. A fost nevoe de toată „experiența" noastră să mai scoatem câte ceva, afară de „lecția învățată".

Cel mai greu a fost desigur cu d. **Herberger**, antrenorul federal al echipei germane, care n'a vrut să facă nicio apreciere nici despre echipa și nici despre jucătorii români, dar nici măcar despre jucătorii săi. Iată ce ne-a spus:

„Am câștigat cu 4—1 și sunt mulțumit. A fost o luptă cavalerească și cred că am meritat victoria. Toată echipa noastră a jucat bine".

Willimowski, unul dintre cei mai buni jucători de pe teren este înconjurat de un grup numeros de camarazi de armă.

Este fericit că își regăsește la București pe camarazii săi și că a jucat în sfârșit în echipa Reichului

„Am fi jucat și mai bine, dar căldura nu mi-a fost pe placc. Sunt fericit că mi s'a împlinit visul și am jucat în echipa Germaniei. Contra României am mai jucat, dealtfel, cu câtiva ani în urmă, la Lemberg".

Walter este cel mai fericit:

„Imi pare bine că am câștigat. A fost un joc greu din cauza căldurii".

Lehner este singurul care ne spune ceva și despre echipa românească:

„A fost un joc bun, am jucat cumsecade și am meritat să câștigăm. Din echipa românească mi-au plăcut cele două extreme".

Janes a suferit din cauza căldurii:

„Jocul a fost tare, dar frumos. Pe căldura ca aceea de azi după amiază nu se putea face mai mult".

Binder este politicos peste măsură și ne face un compliment: „N'am mai jucat niciodată la București. Am fost surprins că românii au jucat bine".

Și în sfârșit să dăm și declarația confratelui A. Bogardo, corespondentul ziarelor italiene „Il Littoriale" și „Il Calcio Illustrato":

„Jucătorii români au avut acelaș defect de totdeauna: au ținut mingia prea mult. Apărarea a jucat slab. Simatoc a fost foarte slab, nu s'a văzut nici în apărare și nici la atac. Inaintarea n'a jucat bine decât la începutul și la sfârșitul matchului și goalul marcat a fost un rezultat bine meritat al eforturilor depuse de acest compartiment".

Doar 75 minute...

Aviatorii germani, au învins pe cei români cu 3-2 (2-1)

A doua deschidere la întâlnirea internațională de eri a fost furnizată de matchul dintre o formație a aviației române și una a flotilei de vânătoare germană, din București.

Românii au prezentat o formație mai technică, formată din jucători — aflați sub arme — din district și divizie.

Formația germană mai atletică și... blondă, s'a bazat pe acțiuni largi, pe deschideri în adâncime cari și-au atins ținta, derutând apărarea adversă, care are pe conștiință înfrângerea.

Jocul a fost plăcut, fiind dus într'o alură vie de ambele formații.

Formația română a fost susținută și aplaudată de spectatori, cărora le-a plăcut acest match mai mult decât întâlnirea vedetă.

Aceste partide, desfășurate între formații militare, creiază un spirit de antagonism camaraderesc, fiind de recomandat să aibe loc cât mai des, având priză în public.

Sportul a luat un mare avânt și în cadrul vieții ostășești, în special footballul, numai că trebuesc organizate și susținute formațiile cari se alcătuesc. In această privință, d. comandor Iacobescu și-a dat toate sforțările pentru a alcătui o echipă bună și cu mici excepții, a reușit. Realizarea d-sale e lăudabilă, meritând felicitări.

Dacă echipa română n'a câștigat, aceasta nu se datorește nici insuficienții technice și nici elanului, ci numai unor greșeli de moment ale apărării și a ezitării atacului în fața porții.

In jocul de câmp, aviatorii români au manifestat o netă superioritate, repriza doua fiindu-le la discreție.

In atac n'au mers interii, cari au stricat acțiuni frumoase.

A făcut impresie formidabilă portarul german Graf — căpitanul echipei — care a apărat mingi imposibile.

Formația română a fost — din fericire — ușor handicapată de rănirea lui Bângă, în minutul 3, care a fost înlocuit de Pătrașcu. Acesta n'a avut de prins în tot matchul decât vreo patru mingi.

Matchul a durat 75 minute — 40 repriza I și 35 repriza II-a.

SCORUL DESCHIS IN MINUTUL 1

Mingea este lansată din avion și îndată jocul începe. O acțiune pe aripa stângă a germanilor (în tricouri roșii) și iată scorul deschis. Batner pasează lui Gisentzinger, care trage prin surprindere înscriind. Nu trec nici două minute și scorul este ridicat.

Gisentzinger merge cu mingea, Bângă se aruncă în picioarele lui, dar rănindu-se scapă mingea. Gisentzinger, care urmărise, înscrie din nou.

Scorul este redus în min. 10 de Bermoser, printr'un shoot plasat dela 16 m.

De aci încolo, formația română strânge rândurile și atacă mereu, dar portarul advers apără cu mult brio prin sistemul în... picaj.

In min. 22 Ciofiar întoarce o minge razant cu bara. Păcat! Ar fi fost egalarea. Beldiman scapă pe extremă (min. 25) și trage, însă portarul în genunchi trimite în corner.

In min. 33, Bermoser are o nouă ocazie. In posesia mingii, trage, însă mingea se isbește de portar, ajunge la Pop IV, care centrează tot la Bermoser. Acesta trage pe lângă bară.

Două minute mai târziu, tot Bermoser ratează o ocazie mare, trăgând în picioarele portarului.

La reluare, Bermoser și Beldiman ratează două ocazii de înscriere.

In min. 50. Gisentzinger profită de o greșeală a lui Actis, înscriind al treilea goal.

Scorul este stabilit de Actis, care centrează dela mijlocul terenului. Balonul trece peste fundași și printr'o traectorie curioasă intră în plasă.

Până la sfârșit, ezitarea atacului român și în ultimă instanță, Graf, au împiedicat modificarea scorului.

S'au remarcat: Graf — cel mai bun din 22; Gisentzinger, Stelze și Battner(av. germană) și Bermoser, Actis, Gargaliu, Beldiman și Pop IV (av. română).

D. Tică Iliescu a condus bine următoarele formații:

Aviația Română: Bângă (Pătrașcu), Gargaliu, Sibianu, Actis, Mincea, Filipescu, Pop IV, Ciofiar, Bermoser, Silvan, Beldiman.

Aviația Germană: Graf, Lesewik, Heintze, Stelza Rieger, Bruns, Albertis, Breihmann. Bischoff, Gisentzinger și Battner.

Venezia, finalistă în Cupa Italiei

MILANO, 1 IUNIE (Serviciul nostru special). — Astăzi s'au desfășurat semifinalele cupei Italiei, cari au prilejuit lupte îndârjite.

Jucând pe teren propriu, Venezia a dispus de Lazio cu 3-1, calificându-se astfel pentru finală.

Cea de a doua semifinală n'a dat nici un învingător ,deoarece după o luptă acerbă, Torino și Roma au terminat la egalitate (1-1) după 120 minute de joc.

Rejucarea va avea loc Joi 5 Iunie, când va fi desemnat al doilea finalist.

ERI

BOER BIBI A CÂȘTI

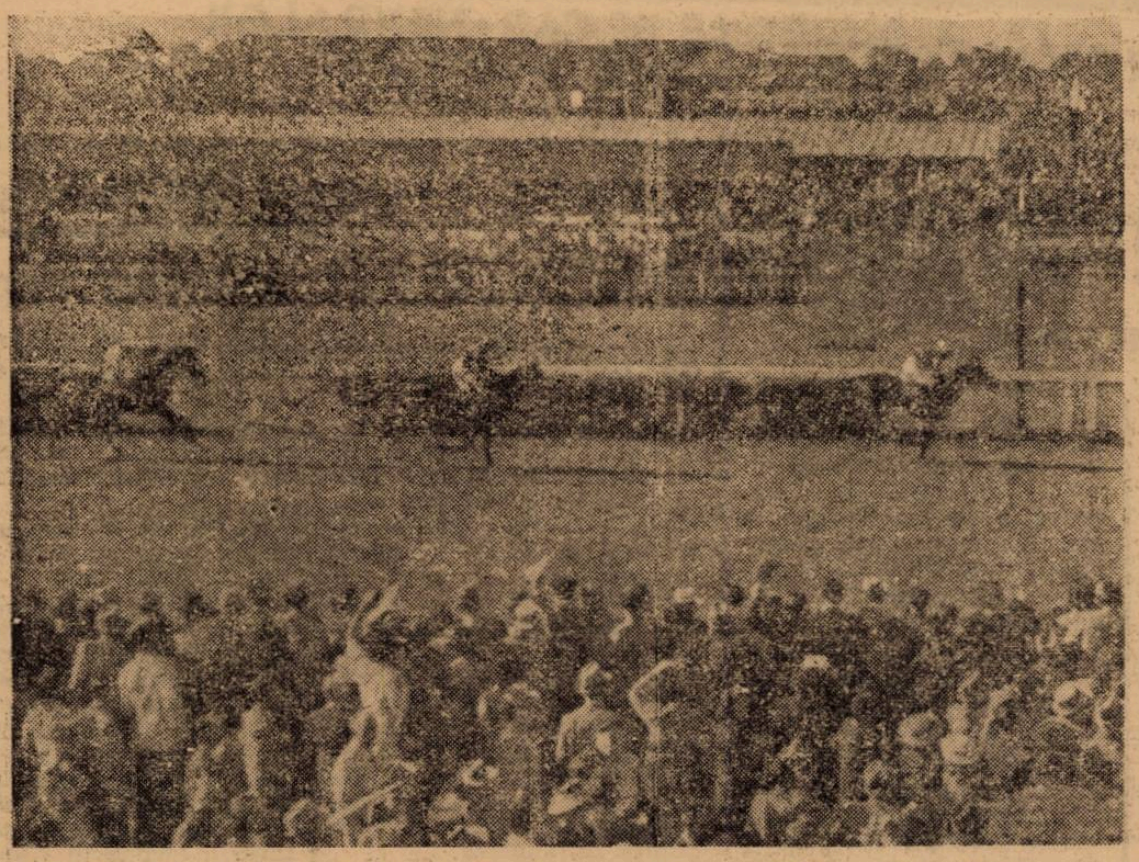

Boer Bibi (Ilinca), câștigă Derby ul român. Il urmează Georges (Mullot) și Nina (Cucu)

Reuniunea Derbyului... Un adevărat eveniment hipic.

Reuniunea celei mai importante probe de pur sânge, întrunirea care consacră și detronează campionii.

A 68-a ediție a Derbyului român pentru mulți și așa s'a și întâmplat dealtfel, era o formalitate Totuș un impozant număr de spectatori a lua parte la disputarea ei.

Are tradiție Derbyul...

Are tradiția care în alte țări l_a instalat ca evenimentul hipic No. 1 al fiecărui an. Și pe drept cuvânt.

Câte năzuințe și speranțe sunt legate de un Derby.

Pentru o asemena cursă s'au risipit averi. S'au pierdut titluri, s'au făcut mari sacrificii.

Mi-aduc ca acum aminte de cuvintele veneratului general Moruzi, unul din pionierii hipismului nostru, după victoria lui Tolag. O victorie care l-a costat mult, o victorie pentru care o viață întreagă a militat cu o neegalată pasiune și incomensurabile sacrifici. „In fine, am câștigat și eu un Derby".

Se citea pe fața lui suprema satisfacție, mulțumirea deplină a încununării unei activități care nu a cunoscut decât un singur țel. Un ideal: DERBYUL.

Derbyul, simbolul tuturor crescătorilor, tuturor proprietarilor, tuturor iubitorilor de cai de curse. Pe turf, justiția este oarbă. Și l_a răsplătit pe generalul Moruzi.

Nu putem uita nici acum figura radioasă, deplina mulțumire sufletească a fostului inspector general al cavaleriei, proprietarul lui Tolag.

❖

Pentru toți iubitorii turfului, Derbyul este un ideal. Un simbol către care toți tind, dar puțini ajung. Puțini au avut satisfactia să fie răsplătiți de un Derby. Este și normal. Un singur Derby pe an către care năzuește tot turful. Justiția turfului este însă unanim cunoscută. Știe să răsplătească. Cititorul hipismului românesc, Alexandru Marghiloman, a făcut epocă din Derby. A câștigat generalul Moruzi un Derby. Au mai fost victorioși și alți pioni ai turfului nostru în clasica dispută.

Există pe hipodrom o dreptate care se face acelora cari merită.

❖

Derbyul român 1941 s'a disputat eri. După cum scriam și în numerele trecute ale ziarului nostru, ediția anului curent, părea a fi mai clară decât precedentele. Superioritatea lui Boer Bibi era notorie. Totuș Derbyul a avut neștirbită aureola a lui. Dovadă imensa afluență de eri dela Băneasa.

Boer Bibi a câștigat Derbyul Român

Clasica alergare a trei anilor români a fost disputată de cele mai reușite exemplare ale trei anilor români. Rezultatul a fost în cadrul vederilor generale.

Boer Bibi, elogios recomandat de performanțe, a repurtat o victorie netă. O victorie care la nici un moment n'a făcut dubiu asupra rezultatului. Fiul lui Epinard s'a desprins net în finalul cursei, dispunând de Georges.

Evident, rezultatul constitue o notă excelentă pentru Boer Bibi. Roibul beneficiază de remarcabile resurse. Ceeace a impresionat a fost desigur pointa lui de viteză. Este și normal acest lucru. Un fiu al lui Epinard nu poate fi lipsit de viteză. Eri Boer Bibi a manifestat aceiaș categorică superioritate asupra trei anilor, minus Rival și Siret, cari n'au fost angajați în probele clasice.

Un semn de întrebare există totuș. Duce Boer Bibi distanța?

Iată întrebarea căreia în rândurile cari urmează vom căuta să-i furnizăm explicația.

Faptul că a învins pe Georges nu poate fi considerat ca o întâmplare diversă.

Calitatea pensionarului lui Kristoff fiind cunoscută, desigur vom pune un special accent pe victoria lui.

Se știe însă că Georges nu este de clasa lui Rival sau Siret.

Poate că Boer Bibi, a învins pe Georges cu clasa. Nu este primul caz când un flyer birue cu valoarea și nu cu fondul. N'ar fi deci exclus ca acesta să fi fost cazul de eri. Pe distanțele medii, Boer Bibi a fost mult superior lui Georges.

De aceia este greu să ne pronunțăm dacă rezultatul Derbyului este edificator în ceeace privește calitățile de fondist ale roibului.

Ceeace trebue însă neapărat consemnat este faptul că roibul posedă multă clasă care îl poate face redutabil și pe distanțele lungi.

Deaceia întâlnirea lui cu Rival și Siret din premiul Jockey Club constitue evenimentul capital al citatului meeting.

❖

La capitolul „învinși", se cuvine o specială mențione pentru Georges. Pensionarul lui Kristoff, plasându-se al doilea, a marcat o valoare bună. Chiar dacă nu poate fi considerat de valoarea corifeilor, totuș exhibițiunea lui este excelentă. Un bun concurent de probe semi clasice.

Pariul austriac a fost câștigat

Pariul austriac început cu suma de 284.330 lei s'a ridicat datorită mizei inițale, care era foarte tentantă și faptului că trei din cele șapte curse, aveau câștigătorii siguri, la suma de 912.877 lei.

Prima triere importantă s'a făcut după victoria lui Satrap II, ca Ticu să reducă la o sumă destul de mică numărul buletinelor. Victoria lui Bravo Mă a făcut ca numai pe 9 buletine să fie înscris numărul celor șapte câștigători ai zilei. Fiecare norocos câștigător va lua suma de 101.408 lei.

Nina care s'a evidențiat în rândurile iepelor, n'a reușit să fie redutabilă în Derby.

Siret învingător în premiul de Iunie

Semi vedeta programului a fost premiul de Iunie, cursă în care cei mai buni vârstnici au înfruntat pe Siret, adversarul lui Boer Bibi la campionatul turfului. Roibul a repurtat o victorie comodă care la nici un moment n'a făcut dubiu. Când a fost lăsat să galopeze, pensionarul dlui general Iacob a făcut vid. Sau mai bine zis n'a avut adversari. Este cazul să consemnăm că Siret din nou a marcat aceiaș valoare ridicată. Suntem tentați să credem că fiul lui Prince D'Orange II reprezintă o autentică vedetă internațională.

Triplul succes al grajdului Predeal

ALTE REZULTATE

Au mai câștigat Fram, Ticu și Etelköz.

Primul este un element de viitor. Vom reține condiția arătată de Etelköz și Ticu.

G. PAPAGHEORGHE

DESCRIEREA CURSELOR

Fram a fost tot parcursul stăpân pe situație în *Premiul Domnișoarelor*.

A dispus cu 3, 2, 2 lungimi de Dollar, Crivăț și Dilligent.

Balyhoo a condus pe prima parte a parcursului *premiului*

Explicabil. Pe oficialul parcurs al importantei curse, cu greu pot reuși iepele.

Palmaresul Derb

1875	**Giselda**, eapă din Royale Navarre și Miss Anette, a d-lui Al. Balș	5.000 lei
1876	**Cora**, eapă, murgă, din Octave și Alice I, a d-lui Col. Blaramberg	6.000 „
1878) 1877)	întrerupte din cauza războiului.	
1879	**Roland II**, arm., roib, din Roland I și Dușinca, al d-lui Ioan N. Lahovary	2.000 „
1879	**Vesta**, eapă, murgă, din ctave și Validée, a d-lui Col. C. Blaramberg	5.000 „
1880	**Vesta**, eapă, murgă, din Octave și Validée, a d-lui Col. C. Blaramberg	3.000 „
1880	**Vesta**, eapă, murgă, din Octave și Validée, a d-lui Col. C. Blaramberg	5.000 „
1881	**Monarque**, arm., murg, din Octave Yelva, al d-lui Col. C. Blaramberg	3.000 „
1881	**Mars II**, arm., murg, din Mirabeau și Miss Fraylac, al d-lui Al. Mrghiloman	5.000 „
1882	**Monarque**, arm., murg, din Octave Yelva, al d-lui Col. C. Blaramberg	4.000 „
1882	**Ouragan**, arm., negru, din Gitano sau Alençon și Glanca, al d-lui Col. C. Blaramberg	4.000 „
1882	**Ouragan**, arm., negru, din Gitano sau Alençon și Glanca, al d-lui Col. C. Blaramberg	4.000 „
1883	**Meteor**, arm., roib, din Feu d'Amour și L'Ingénue, al d-lui Col. C. Blaramberg	4.000 „
1884	**Ouragan**, arm., negru, din Gitano sau Alençon și Glanca, al d-lui Col. C. Blaramberg	3.000 „
1885	**Prim**, arm., murg, din Gantelet și Pyrrenecs, al d-lui Col. C. Blarambedg	2.500 „
1886	**Lord Byron**, arm., murg, din Philamon și Lady Bess, al d-lui Col. C. Blaramberg	1.250 „
1887	**Vijelia**, eapă, roaibă, din Touchet și Victoria, a d-lui Col. C. Blaramberg	3.000 „
1888	**La Gondola**, eapă, murgă, din Gantelet și Oceana, a d-lui Col. Cl Blaramberg	4.000 „
1889	**Loteria**, eapă, murgă, din Gantelet și Lady Bess, a d-lui Al. Marghiloman	4.000 „
1890	**Cartuș**, arm., murg, din Gareth și Oceana, al d-lui M. Marescu	4.000 „
1891	**Saint-Cyrien**, arm., roib, din Boïador și Saint-Cyrienne, al d-lui Al. Marghiloman	4.000 „
1892	**Saint-Cyrien**, arm., roib, din Boïador și Saint-Cyrienne, al d-lui Al. Marghiloman	4.000 „
1893	**Partisan**, arm. roib, din Chalumeau și Pajtàsné, al d-lui Al. Marghiloman	4.000 „
1894	**Darling**, eapă, murgă, din Indien III și Piccadylly, a d-lui Col N. Vlădoianu	4.000 „
1895	**Oltu**, arm., roib, din Poulet și Landrecies, al d-lui M. Marescu	4.000 „
1896	**Paradox**, arm., roib, din Villeroy și Pojtàsné, al d-lui Al. Marghiloman	9.000 „
1897	**Pajeră**, eapă, murgă, din Sledge și Pajtàsné, a d-lui Al. Marghiloman	10.300 „
1898	**Eole**, arm., murg, din Volant și Unda, a d-lui Mihail Marescu	12.900 „
1899	**Melingue**, arm., murg, din Sledge și M-elle Claiton, al d-lui Al. Marghiloman	13.150 „
1900	**Ardeal**, arm., roib, din Goum și Arrivée al d-lui Al. Marghiloman	15.700 „
1901	**Argeș**, arm., roib, din Sledge și Arrivée, al d-lui Al. Marghiloman	16.650 „
1902	**Cobzar**, arm., roib, din Sledge și Cobweb, al d-lui Al. Marghiloman	16.000 „
1903	**Esquif**, arm., murg, din Sledge și Elisa, al d-lui Al. Marghiloman	16.000 „
1904	**Mărășești**, arm., murg, din Raconteur și Lady Commissioner, al d-lui G. Negropontes	19.000 „
1905	**Stânca**, eapă, murgă, din Calistrate și Sagesse, a d-lui Al. Marghiloman	20.300 „

19061	
1907	V
1908	V
1909	L
1910	V
1911	F
1912	V
1913	Z
1914	F
1915	F
1916	D
1917) 1918)	
1919	Fl
1920	R
1921	Fl
1922	Gl
1923	Ta
1924	L
1925	Lu
1926	Ba
1927	M
1928	Gl
1929	Sa
1930	Co
1931	Ba
1932	Le
1933	Scâ
1934	Toi
1935	Pip
1936	Gor
1937	Bas
1938	Oșt
1939	Hal
1940	S.
1941	Boe

BANEASA

...AT DERBYUL ROMÂN

...de Lucie, Me...oz. La intre...comanda plu...edardus, care ...Etelköz și Ga...rămânând al ...ei doi armă...ită luptă. Da...ul Cucu, Etel...avantaj de 1 ...

...a *premiului* ...etrecut între ...andywine cari ...ai bine. Până la urmă Satrap II dispune cu 1 lungime de Brandywine. La 2 și 3 lungimi au terminat Talalka și Brelan. S'a mai văzut Merlette II.

Doggie conduce în *Derbyul Român* urmat de Georges, Girardi, Boer Bibi, Eole, Hâncu și Nina. La vâlcea ordinea se menține cu singura deosebire că Eole trece al treilea.

Pe linia dreaptă Doggie este primul cal bătut iar Georges rămâne puțin timp în frunte căci este depășit de Boer Bibi care s'a strecurat pe coardă. La sosire roibul a avut 3 lungimi. La 2 lungimi a terminat Nina venită de departe precedând cu 4 lungimi pe Hâncu.

Ordinea la plecare în *premiul de Iunie* este Barius, Bilțis, Siret, Buburel. La intretăierea pistelor se detașează Siret care câștigă cu ușurință asupra lui Buburel, Bilțis și Barius care a rămas al patrulea.

Premiul Domnișoarelor a revenit favoritei Mahaata care a condus din plecare la sosire. A doua Albina, care s'a apropiat până la ½ lungime de învingătoare, terminând cu 6 lungimi înaintea Gildei.

A doua repriză a *premiului Poloniu*m a fost o alergare de rară spectaculozitate. A condus Penitence care însă s'a stins pe linia dreaptă. La baloane pe primul plan sunt Ticu, 14 M, Leoaica și Păltiniș, între care se dă a aprigă luptă. Aceștia termină în ordine la intervale de cap, cap. cap.

Bravo mă a condus din plecare la sosire în *premiul M-lle de Joinville*. Pentru locurile următoare au dat o a. prigă uptă Chefliu, Răzvrătit și Barcău cari au terminat în ordine.

REZULTATELE TECHNICE

115. Premiul DOMNIȘORILOR — 900 metri (L. D.)
Pr. I, 60.000 lei; Pr. II, 1200 lei; Pr. III, 6000 lei; Pr. IV, 3000 lei

1	FRAM	57½	Cristea R.	10	11
2	Dollar	52½	Tasim I.	170	110
3	Crivăț	55	Huțuleag V.	199	170
	Diligent	55	C-tinescu Șt.	53	46

Câștigat: 3-2-2 lungimi Durata 0'53

Cota: 10—11; 10—12, 13—19 lei.

116. Premiul BISCUIT — Vânzare — 1600 metri (P. N.)
Pr. I, 30.000 lei; Pr. II, 8820 lei; Pr. III, 4380 lei; Pr. IV, 1800 lei

1	ETELKOZ	56½	Cucu A.	19	19
2	Gavroche	54½	Urdăreanu	42	4
3	Medardus	56	Satmary	26	24
4	Balyhoo	50	Cucu P.	267	211
	Lucie	42½	Simon Șt.	142	126

Câștigat: ½-[illegible] lungimi Durata 1'43

Cota: 19—19; 13—13, 17—18 lei.

117. Pr. POLONIUM — W. h'cap — Repr. I-a — 1600 m. (P. I.)
Pr. I, 35.000 lei; Pr. II, 8500 lei; Pr. III, 4200 lei; Pr. IV, 2000 lei

1	SATRAP II	55½	C-tinescu Șt.	68	46
2	Brandywine	52½	Tasim I.	117	132
3	Talalka	52½	Oprescu	345	265
4	Brelan	51	Logofătu	38	33
	Han	52	Cucu A.	62	78
	Olaf	54½	Enescu G.	65	60
	Alice	58	Gill J.	69	76
	Farmec	52½	C-tinescu G.	438	681
	Merlette II	51½	Mullot M.	132	132
	Tricolor	58	Horvath G.	159	176
	Beachomber	54½	Vincent R.	158	176
	Găman	58½	Huțuleag V.	1394	99

Câștigat: 1-2-3 lungimi Durata 1'38

Cota: 68—4[illegible] 22—16, 31—25, 62—49 lei.

118. Premiul DERBY ROMÂN — 2400 metri (P. D.)
Pr. I, 483.600 lei; Pr. II, 80.000 lei; Pr. III, 40.000 lei; Pr. IV, 20.000 lei

1	BOER BIBI	58	Ilinca N	12	11
2	Georges	58	Mullot M.	46	65
3	Nina	56½	Cucu A.	12	11
4	Hâncu	58	Oprescu I.	198	140
	Eole	58	Vincent R.	191	206
	Doggie	58	C-tinescu Șt.	143	142
	Girardi	58	Horvath G.	347	200

Câștigat: 3-2-4 lungimi Durata 2'36

Cota: 12—11; 12—12, 16—20 lei.

119. Premiul de IUNIE — 2100 metri (P. D.)
Pr. I, 150.000 lei; Pr. II, 30.000 lei; Pr. III, 15.000 lei; Pr. IV, 7500 lei

1	SIRET	50½	Tasim I.	10	11
2	Buburel	60½	C-tinescu Șt.	119	115
3	Bilțis	53	Vincent R.	150	116
	Barius	56½	Ilinca N.	53	52

Câștigat: 2-4-3 lungimi Durata 2'11

Cota: 10—11; 11—11, 15—13 lei.

120. Premiul DOMNIȘOARELOR — 900 metri (L. D.)
Pr. I, 60.000 lei; Pr. II, 12000 lei; Pr. III, 6000 lei

1	MAHACITA	52½	C-tinescu Șt.	10	10
2	Albina	52½	Huțuleag V.	94	94
3	Gilda II	50	Cucu R.	6[illegible]	75

Câștigat; 1½-6 lung. Durata '53

Cota: 10—10 lei.

121. Pr. POLONIUM — W. h'cap — Repr. II-a — 1600 m. (P. I.)
Pr. I, 35.000 lei; Pr. II, 8500 lei; Pr. III, 4200 lei; Pr. IV, 2000 lei

1	FICU	63	Vincent R.	268	133
2	14 M	60½	Cristea R.	401	342
3	Leoaica	54	Cucu Ar.	243	200
4	Păltiniș	51	Oprescu I.	61	60
	P nitence	51	Logofătu	189	200
	Principessa	60½	Ilinca N.	60	58
	Li Mare	54	Enescu G.	69	83
	Capriole	54½	C-tinescu Șt.	152	85
	Băețandru	45½	Simon St.	41	34
	Rada III	59½	Gill J.	85	150
	Raquette	53	Tasim I.	392	940
	Bougie	57	Mullot M.	248	340
	Strâmba	58	Gordian	84	153

Câștigat: s.cap-s. cap cap Durata 1'38

Cota: 268—133; 70—58, 85—93, 61—50 lei.

122. Pr. M-ELLE DE JOINVILLE — Handicap — 2400 metri (P. V.)
Pr. I, 40.000 lei; Pr. II, 9000 lei; Pr. III, 4500 lei; Pr. IV, 2200 lei

1	BRAVO MĂ	52½	C-tinescu Șt.	50	47
2	Chefliu	48	Gordian	119	98
3	Răsvrătit	59	Gill J.	46	45
4	Barcău	53	Mullot M.	62	63
	Zefir	45	C-tinescu G.	193	152
	Monfaucon	51½	Oprescu I.	74	64
	Niculae	54½	Urdăreanu	369	254
	Hangiu	47	Logofătu	65	98
	Șoimar	64	Tasim I.	48	64

Câștigat: 2-½-s. cap 1½ lung. Durata 2'36

Cota: 50—47; 17—19, 24—23, 22—18 lei.

BANEASA ZIUA XVIII-a
JOI 5 IUNIE
— INSCRIERI —

Premiul CUBA — H'cap—Vânz.
30.000 lei — 2200 metri
Gloria, Jagodka, Junte, Burgos, Pénitence, Olaf, Flandra, Tricolor

Premiul BARATERO — W.H'cap
35.000 lei — 1600 metri
Potop, Golana, Han, Beachcomber, Bold, Printre Toți, Trevoux, Brandywine, Păpușa II, Paiața (necalif.), Bougie, Mixandra II, Pépite d'Or, Lăeșița, Voie Bună, Garofița, Lucie, Bleu de Roy, Bandit, Para Leu, Ghibelin

Premiul FLAC — Mixtă
40.000 lei — 900 metri

Haluneia	49½
Extra	49½
Anul Nou	51
Presto	51
Hoțoman	57
Junior	53
Doma	51½
Furca	53½
Mureș	57
Palanca	55½
Poenița	55½
Cara mia	51½
Bucura	55½
Grindina II	57½
Granada	57½
Erato II	55½
Simina	49½
Blodine	49½

Premiul PELATON
40.000 lei — 2200 metri

Nae	55
Agitatote	56
Marsala	49½
Răsvrătit	57½
Prinț Allenby	51
Rush	59½
Nora	49½

Premiul SA GRÂCE
50.000 lei — 1600 metri

Doggie	60
Chefliu	60
Satrap II	57
Lup	60
Bougie	55½
Roxelaine	57
Mixandra II	58½
Straja	60½
Susi	59½
Cireș	57
Lorica	57
Păltiniș	52
Galina	58½
Eole	57
Printre Toți	58½
Girardi	60

Premiul TEILOR
40.000 lei — 900 metri

Crivăț	57
Anul Nou	57
Coca	58
Hoțoman	57
Junior	57
Furca	55½
Gilda II	55½
Veveriția II	58
Mureș	57
Trifoi	57
Palanca	55½
Poenița	55½
Bucura	55½
Grindina II	55½
Granada	55½
Mărgeluș	57
Herța	58
Dollar	57

Premiul GAROAFA — H'cap
40.000 lei — 1300 metri

Jagodka, Bluff, Beachcomber, 14 M., Favorita II, Gavroche, Colombo, Tănase, Satrap II, Carmen, Betty, Lup, Bikette, Lăncier, Stamba, P pite d'Or, Straja, Susi, Garofița, Garoafa II, Bleu de Roi, Niculae, Pénitence, Hâncu, Meșt, Manole, Tricolor, Ghibelin.

Băneasa-Trap; Ziua X-a
MIERCURI 4 IULIE
— PROGRAM DEFINITIV —

Premiul DAME
Condiție — 33.000 lei
2100 Râuleț
2120 Furca, Parsifal, Walevska
2160 Chummy, Râmniceanca
2180 Cojeanca

Premiul CECILIA
Condiție — 25.000 lei
2100 Violeta
2120 Miorița II, Vântu, Vlădaia. Zor Zor, Vedeta, Veste Bună
2160 Fidel, Wanda, Tumba, Harnic, Pripita
2180 Lucica, Liuba
2200 Happy End, Chiabur
2220 Doina IV, Hulda

Premiul CAVALER
Record — 42.000 lei
2120 Eol, Champion jr., Busuioc
2140 Bruma II, Helen Halpin, Dorka, Bistricioara
2160 Jarvis, Havana
2180 Kundry
2200 Gladiator II, Trixie

Premiul DARIUS
Condiție — 42.000 lei
1700 Brenn, Paj Axtell
1720 Bruma II, Winsome Josedale, Anny Worthy
1740 Jarvis, Little Orphan, Gaby M, Bandit II, Jos. Margot
1760 Viitor
1780 Gladiator II, Ben Hur, Ghid

Premiul DARLING
Condiție — 25.000 lei
1700 Dulcinea, Parsifal
1720 Suveran, Ancuța
1740 A 1
1760 Sultana, Lilia, General W., Giovinezza II
1780 Makrele, Movila, Jack, Zvon
1800 Hollo, Răsura
1820 Livada, Dolly Worthy, Peter Gordon, Champion jr., Zenit, Vrăjitor
1800 King Worthy

Premiul CALUMET EDGE
Handicap — 22.000 lei
2200 Cartuș, Chilipir, Câmp
2220 Vatel, Eol, Zubr II
2240 Bandit II, Allah, Habar
2300 Colombo
2320 Joly

Premiul HERȚA
Record — 33.000 lei
1700 Baba Dochița, Leac, Lilia, Walevska
1720 Fusta II, Isvor T, Dry-Dry, Amok II
1740 Aron, Lucky Boy, Comtesse Worthy, Făt Frumos III
1760 Vengo, Garofița, Garda, Veturia, Hevaiana
1780 Răsura, Nearco, Săbioara

Premiul CANGURA
Handicap — 25.000 lei
2100 Suveran, Luciferry, Cimbric
2140 Union, Făt Frumos II
2160 Bănuța, Lilia, Ikar, Ropot, Ciuruc
2180 Prinț Worthy, Fpsta II, Talisman, Amok II
2200 Ulm, Isvor T
2220 Garofița, Victor
2240 Șoimu, Răsura, Voinicu
2260 Rozina

Premiul HATMAN
Handicap — 33.000 lei
1700 Nicevo, Răsura, Durdulia, Rozina, Joker
1720 Pușa, Grozava, Zvon
1740 Dolly Worthy, Sonia W., Diadia Lul, Zenit, Paj Axtel, Busuioc
1760 Peter Gordon, Brenn, Extra, Bandit II, Sulfina
1780 Vuet
1800 Havana.

...ului român

...roaibă, din Entreprise și Irish Rose, a ...G. Negropontes . . . . . 22.200 „
...j, arm., murg, din Solon și La Vedette, ...i Al. Marghiloman . . . . . 21.500 „
...m., murg, din Collar și Winifred II al ... Al. Marghiloman . . . . . 24.000 „
...rina, eapă, murgă, din Collar și Manacle. ...ui G. Negropontes . . . . . 26.600 „
...m., murg, din Solon și La Vedette, al ... Al. Marghiloman . . . . . 24.300 „
... arm., murg închis, din Solon și Finlas, al ... Al. Marghiloman . . . . . 24.600 „
... arm., murg, din Solon și Winifred II, al ...heliei Albatros . . . . . 25.600 „
...ți, arm., murg, din Collar și M-rs Despard ...-lui Al. Marghiloman . . . . . 26.700 „
...rm., murg închis, din Solon și Flamura, ...-lui Gh. Durnell . . . . . 29.100 „
... arm., murg din Solon și Finlas al d-lui ... Marghiloman . . . . . 28.100 „
... arm., murg, din Solon și Dina, al d-lui ... Marghiloman . . . . . 38.650 „

...upte alergările din cauza războiului.

... arm., murg, din Imari și Flamura, al ...i Col. C. Răzvan . . . . . 10.000 „
..., eapă, murgă, din Zori-de-Zi și Ramura, ...-lui Al. Marghiloman . . . . . 24.600 „
..., eapă, murgă, din Dristor și Flamura, a ...-lui Al. Marghiloman . . . . . 35.700 „
... arm., murg, din Zori-de-Zi și Garoafa, al ...i Al. Marghiloman . . . . . 57.800 „
... arm., murg, din Call o'the Wild și La Tour-..., al Grajdului Maltezeanu . . . . . 89.600 „
... arm., murg, din Zori-de-Zi și Lalea, al ...i Al. Marghiloman . . . . . 115.300 „
...rm., murg, din Swynford și Grassy, al d-lui ... Negopontes 182.500
...Mărăcine, arm, roib, din Tökfilko și Bistrița, ...d-lui S. Schwartz . . . . . 242.000 „
... II, arm., murg, din Defensor și Morelli, ... Hergheliei Sasca . . . . . 392.300 „
..., arm., murg închis, din Zori-de-Zi și Ga-...fa, al Grajdului Marghimon . . . . . 402.200 „
..., arm., murg, din Prédicateur și Szerencse, ... Hergheliei Balc . . . . . 462.000 „
..., arm., murg, din Favara și Code, al d-lui ... Schlesinger . . . . . 464.800 „
... Duc, arm., roib, din Prince d'Orange II și ...rcika, al d-lui C. Diamantescu . . . . . 501.100 „
...rm., murg, din Light Hand și Collienne, al ...ui G. Negropontes . . . . . 508.500 „
... Mică, arm., murg, din Prince d'Orange II și ...ena, al d-lui S. Schwartz . . . . . 200.000 „
... arm. murg, din Blue Boy și Tamborina, a ...lui General G. Moruzzi . . . . . 200.000 „
..., arm., roib, din Sanskrit și Lenuța, al d-lui ... Negropotentes . . . . . 200.000 „
...s, arm., murg, din Ghiaur și Garoafa, al d-lui ... C. Dumitrescu . . . . . 200.000 „
...d, arm, murg, din Defensor sau Leander și ...ogorița, al d-lui Maior V. Moisescu . . . . 300.800 „
...n, arm., murg, din Satrap și Orange Flower ... d-lui R. Polizu-Micșunești . . . . . 299.300 „
...ei, arm., roib, din Bou Jeloud și Haimana, al ...-lui I. Vidrighin . . . . . 384.050 „
... S., arm., murg din Satrap și Sirenetta, al ...-lui S. Schwartz . . . . . 438.000 „
... Bibi, arm., roib, din Epinard și Bouland Bibi, ... Hergheliei Peris . . . . . 433.000 „

SPORTURI PE APA

Primul cross nautic s'a bucurat de un desăvârşit succes

Echipajul Petre Burluc — Tudor Rădulescu a câştigat cupa „Dor de Ducă" şi fanionul L.N.R.

„Voi sprijini mereu sporturile pe apă" a spus d. amiral N. Păiş, ministrul Marinei

Natura s'a arătat binevoitoare ieri de dimineaţă cu inaugurarea sporturilor pe apă, oferindu-le şi un soare binefăcător, sub ale cărui raze concurenţii s'au luptat din răsputeri pentru câştigarea primului cross nautic din ţară.

Încă dela ora 8 oficialităţile şi concurenţii încep să se adune în faţa cabanei clubului organizator „Dor de Ducă".

La ora 9,30 se face apelul în faţa d-lor: Amiral N. Păiş ministrul Marinei şi preşedintele de onoare al F.R.S.A., colonel C. Medeleanu şeful O.S.R., comandor A. Negulescu, maior Mircea Bârzănescu preşedintele F.R.S.A., căpitan Ioan Mircescu, preşedintele regiunii Bucureşti, Henry August preşedintele clubului organizator „Dor de Ducă, ing. Minculescu, ing. C. Vitzu, Andronache etc.

S'au prezentat la start 9 ambarcaţiuni din 16 anunţate.

La ora 10 fix d. ing. Minculescu dă plecarea primului echipaj. Admiratorii acestui sport şi curioşii atraşi de spectaculozitatea cursei, s'au înşirat pe malurile lacurilor aplaudând concurenţii.

Trecerile de nivel sunt mult mai grele decât la antrenamente, deoarece U. C. B., a dat dispoziţiuni să scadă nivelul apei cu 2 m. fapt ce a făcut pe concurenţi să depună un dublu efort. Tot în aceste locuri unii au abandonat.

Organizarea a fost la înălţime totul decurgând în ordinea fixată. Un singur punct negru, peste care nu putem trece: cursa a fost prea grea pentru început de sezon.

La ora 12 d. amiral N. Păiş a înmânat premiile câştigătorilor în faţa unei numeroase asistenţe dintre care remarcăm pe d. amiral Bărbuneanu, Iliescu Brânceni etc.

La sfârşit, concurenţii după un puternic „trăiască!" pentru părintele sporturilor pe apă d. amiral N. Păiş. le-a răspuns: „Voi sprijini mereu sporturile pe apă".

Florin Brătan

FILMUL CURSEI
LACUL BANEASA

Până la prima diferenţă de nivel, echipagiile îşi păstrează ordinea plecării, afară de echipa Nr. 10 (Nautica Bucureşti), care trece înaintea echipelor Nr. 3 (C. F. R.) care trage foarte slab (nu credem să ducă până la capăt cursa!) şi Nr. 9 (Dor de Ducă). Aşa dar prima echipă care face escaladarea este cea a Distribuţiei (Nr. 1) care vâsleşte puternic. Urmează echipajul Nr. 2 la aproximativ 3 minute, apoi în ordine echipagiile Nr. 12 (B. N. R.). Nr. 13 (Ford), Nr. 15 (Dor de ducă) şi Nr. 16 (Dor de ducă).

LACUL HERASTRAU

Tot Distribuţia este aceia care trece prima prin faţa debarcaderului U. C. B. Al doilea echipaj este cel al Nauticei (Nr. 10); urmează echipajul Nr. 2, Nr. 9 (Dor de Ducă), C. F. R. (Nr. 3), care merge din ce în ce mai slab (Coca pare extenuat aproape).

Reprezentanţii „Fordului" sunt cei care trec apoi prin faţa debarcaderului şi îi urmează echipajul Nr. 15 (Dor de Ducă), reuşind să întreacă pe cel al B. N. R.-ului (Nr. 12) Caravana de caiace este încheiată de cea de a treia echipă a Asoc. Dor de Ducă, echipă care trage uşor, fără să se întrebuinţeze prea mult. Până la a doua escaladare, la trecerea între lacurile Herăstrău şi Floreasca, numărul concurenţilor scade prin retragerea ceferiştilor care au un accident. Pătrund deci în lacul Floreasca, echipele: Distribuţia, după un interval şi Nautica (Nr. 10). Peste puţin timp apare şi echipa Fordului care se întrebuinţează mult având de luptat cu caiacul lor prea greu. La un moment dat apar în grup la diferenţa de nivel, echipele Nr. 15 (D. de Ducă) Nr. 2 (Nautica) şi Nr. 9 (D. de Ducă) şi apoi la mici intervale Nr. 16 (Dor de Ducă) şi Nr. 12 (B. N. R.).

LACUL FLOREASCA ŞI SOSIREA LA DEBARCADERUL U. C. B.

In timpul parcursului pe lacul Floreasca ordinea se schimbă puţin, echipajul Nr. 16 (D. de Ducă) trecând în urma celui cu Nr. 15 (D. de Ducă) ultimile rămânând Nr. 12 (B. N. R.) Nr. 9 (D. de Ducă) şi Nr. 2 (Nautica).

De aci înainte ordinea rămâne aceasta şi distanţa dintre unele echipagii începe să se mărească.

La întoarcere trec în ordine diferenţa de nivel:

Distribuţia care trage mai greu, Nautica (Nr. 10), Ford (Nr. 13), care trece la mic interval de precedenţii, Dor de Ducă (Nr. 15). La aproximativ 60 m. de aceştia apar învingătorii (Nr. 16) care nu par deloc obosiţi şi care efectuiază o traversare corectă. După 140 de metri trec reprezentanţii B. N. R.-ului (Nr. 12), care, obosiţi, trag greu. Le succed apoi echipele Nr. 9 (Dor de Ducă) şi Nr. 2 (Nautica B). care încheie plutonul. Ultimii trag greu, foarte greu.

La ora 11 şi câteva minute, aproximativ, soseşte, în faţa debarcaderului echipa Distribuţiei formată din Badea şi Bunescu. După vre'o 4 minute soseşte echipajul Nr. 10 (Nautica). La numai câteva secunde vine şi „Ford Romăna" (Nr. 13) care mai are încă resurse pentru un finish ca la o cursă de viteză. Acestora le urmează după un minut echipajul Nr. 15 (Dor de Ducă) şi apoi celalt echipaj Nr. 16 al aceleiaşi asociaţii care are deasemenea un finish puternic. La 4 minute după aceştia soseşte B. N. R.-ul (Nr. 12) şi după alte patru minute sosesc şi ultimii reprezentanţi ai Asoc. Dor de Ducă (Nr. 9).

Insfârşit ultimii sosesc cei dela „Nautica Bucureşti" cu echipajul Nr. 2.

Pinela

Concurenţii:

Echipajul învingător format din d-nii Th. Rădulescu şi P. din d-ni Im)ţn;' cmfwyp aod Burluc, au meritat să câştige fiindcă au fost singurii care au mers pe tot parcursul cu o minunată constanţă, fără exagerări în mişcări, dozându-şi resursele pentru întreaga cursă cu multă pricepere.

Din ceilalţi partanţi relevăm performanţa echipei Ford-ului care a avut mult de luptat pentru reducerea handicapului impus de construcţia grea a caiacului.

Tinerii promiţători Badea şi Bunescu au mers cu mult elan, într'adevăr, dar au făcut cu totul abstracţie de tehnică, fapt care şi-a spus cuvântul prin învingătorii crossului care au procedat, cum am scris mai sus, cu multă tactică. Deasemenea echipajul B. N. R. Gh. Fleischer-Vasilcovan.

REZULTATELE TECHNICE

1. Echipajul Nr. 16 P. Burluc-Tudor Rădulescu. (D. D. D.) câştigă cupa „Dor de Ducă", fanionul „L. N. R" şi diplomă. Timp 1 oră 8 minute 50 secunde.

2. Echipajul Nr. 15: V. Sidorovici-Lică Giurgiuveanu (D. D. D.), câştigă diplomă şi reviste L. N. R., timp 1 oră 8 minute 55 secunde.

3. Echipajul Nr. 13 Tomas-Mureşan (Ford) câştigă diplomă şi reviste L. N. R. Timp 1 h., 8', 59".

4. Echipajul Nr. 10 A. Niţescu-E. Fieger (Nautica B) Diplomă şi reviste L. N. R. Timp 1 h., 10' 52".

5. Echipajul Nr. 1, Badea-Bunescu ((Distribuţia) Diplomă şi reviste. Timp: 1 h., 12" 7".

6. Echipajul Nr. 4. Gh. Fleischer-Vasilcovan (B. N. R.). Timp: 1 h. 15' 57".

7. Echipajul Nr. 9 B. Germani-M. Popescu (D. D. D.) Timp 1 h. 21' 49".

8. Echipajul Nr. 2. Al. Ionescu-Minea (Nautica B). Timp: 1 h. 29' 22".

FRSA ţine astăseară o importantă şedinţă

Federaţia Română de Sporturi pe Apă ţine astăseară la ora 19 în localul O.S.R. din calea Victoriei 52, etajul II, o importantă şedinţă.

Nu se admite nicio lipsă a membrilor din federaţie.

CICLISM

Victor Naidin

a câştigat „Cupa Trandafir"

O alergare dură, cu mult vânt potrivnic şi cu multe surprize

N. Dragomir şi M. Niculescu „oamenii zilei"

„Cupa I. Trandafir" alergată eri în organizarea grupării „Viforul Dacia" a fost un prilej de frumoasă manifestaţie ciclistă.

S'a dovedit eri că, în ciuda unor vremuri cu totul vitrege pentru ciclism — când materialul e de o scumpete cumplită şi nu se găseşte — sportul pedalei n'a murit. O mână de iubitori ai pedalei se străduesc să menţină un sport ignorat de public, neîncurajat de oficialitate; un sport care, astăzi, are o federaţie fantomă care tace şi nu se vede la lucru, pe teren.

Din rândurile celor care fac serioase sacrificii pentru activitatea ciclistă, fac parte şi d-nii: Mihail Carlaonţ, preşedintele grupării organizatoare, Cornel Niţescu (fost campion şi donator al cupei şi a unei bune părţi din premii) şi George Nicolau, care au meritul de a fi pus la punct spectacolul de eri.

Insă asupra acestei laturi vom reveni.

URMARIND CURSA

Plecările se dau astfel: ora 7 cat. începători, ora 7,3 cat. III 7,5 cat. II şi 7,8 cat. I.

Urmărim alergarea rămânând un timp în spatele cat. I — care prinde la Băneasa pe St. Borş (cat. II), în Otopeni pe Cristea Grigore (III). „Aşii" se schimbă cu regularitate şi impresia lăsată e din cele mai frumoase. Acţionează în ordine: M. Niculescu, Dragomir, V. Ioniţă, Iencec şi Ciorobea. Traian C-tin, al şaselea din cat. I, se adăposteşte în coada plutonului.

Vântul suflă puternic în faţă.

Accelerăm şi la km. 20 facem următoarea trecere în revistă: Ulesteanu (care conduce mereu) (cat. III), Naidin (cat. III), Georgescu (începător), Grigorescu (începăt.), Dragomirescu (III) — şi Anghel (III).

Se observă că începătorii au fost înghiţiţi în mai puţin de 20 km. de cat. III.

La 60 sec. de Ulesteanu, trece monoton Berca. La 2 minute Bonea pedalează aşteptând pe cat. II desgur, — care este la câţiva metri în urmă: Cihodariu P. Verone, Bartha (toţi dela II), Neacşu (încep.) şi Andreescu C-tin (începăt.).

La 3'30" cat. I, plus Borş (II).

In kilometrii următori cat. I prinde pe toţi cei din faţă minus primul pluton — „Aşii" conduc acum un pluton de circa 15 unităţi, din care se pierd C. Andreescu, Pleşea şi Neacşu. Iar la Snagov (32 km. 500 m. dela plecare) trec: Ulesteanu, Naidin, Georgescu, Dragomirescu, Grigorescu şi Ştefănescu, (54 minute dela plecare).

După 2'50" apare un pluton compus din M. Niculescu, Iencec, Dragomir, Cihodariu, Verone, Tr. Constantin, V. Ioniţă, Ciorobea, Bonea şi Anghel.

La km. 37 M. Niculescu şi Dragomir.

Efectul: se pierde Anghel şi apoi Ciorobea.

La km. 41 rămâne şi Bonea, alura cat. I îndârjindu-se. Trag cu nădejde Niculescu, în egală măsură Dragomir, a cărui vervă surprinde, Cihodariu foarte inimos şi V. Ioniţă (deşi pare anchilozat). Ceilalţi se adăpostesc.

Intre timp, în faţă, se pierde din pluton Ştefănescu şi apoi Dragomirescu care sunt înghiţiţi şi depăşiţi de plutonul lui Dragomir şi Niculescu.

La km. 44 lui V. Ioniţă îi sare lanţul şi de unul singur nu mai poate reveni în pluton.

La km. 48 Ulesteanu încearcă să scape de Naidin, Georgescu şi Grigorescu dar nu reuşeşte.

Pe piatra cubică dela intrarea în Ploeşti, Iencec sparge un cauciuc.

Ordinea sosirii la Ploeşti. (55 km. în o oră 40 minute).

Ulesteanu, Georgescu, Naidin şi Grigorescu

La 2,35"

Dragomir, Niculescu, Cihodariu, Verone.

La 50 metri Dragomirescu.

La 3'20" V. Ioniţă

La 3'45" Iencec.

La 5' Martie Ştefănescu

La 9'10" Berca.

Tr. Constantin (I) abandonează.

In drum spre Bucureşti tripleta Dragomir, Niculescu, Cihodariu, acţionează frumos şi la Snagov situaţia este următoarea:

Ulesteanu, Naidin, Georgescu şi Grigorescu.

La 2'5" Dragomir, Niculescu, Cihodariu şi Verona.

La 5' Iencec, V. Ioniţă şi Dragomirescu. De aci însă în cat. I se produc unele defecţiuni.

Dragomir nu mai se schimbă la conducere. Ratrapa i se desprinde de pedală, îl stinghereşte şi, pe deasupra, pare obosit. M. Niculescu, sesizând că cei dela III vor fi prinşi, vrea să fugă de unul singur; iar Verone nu ese la conducere nici „să-l pici cu ceară". Astfel că Cihodariu e... „calul de bătaie".

La km. 25 Cihodariu şi Niculescu sprintează în spatele unei camionete. După câţiva metri Cihodariu renunţă la adăpostul camionetei, Niculescu continuând, ceeace-i va atrage descalificarea — deci el, după 500 m., renunţă de a mai pedala în spatele camionetei şi gonind de unul singur îi prinde pe Ulesteanu şi ceilalţi şi învinge la demaraj.

REZULTATUL TECHNIC

1. Victor Naidin (indiv.) cat. III) a parcurs 111 km. în 3 ore 21'10" cu o medie orară de 33 km.

2. Aurel Grigorescu („Şoimii); începător) la 1 lungime.

3. D-tru Georgescu („C.F.R." incep.) la 1½ lung.

4. Const. Ulesteanu (V.D. cat. III) la 2 lung.

la 5'23".

5. Pierre Verone (indiv. cat. II) la 5'23".

6. N. Dragomir (indiv. cat. I) acelaş timp.

7. C. Cihodariu („Leonida" cat II) acelaş timp.

8. Emil Iencec (indiv. cat. I) la 10'55".

9. Victor Ioniţă (Leonida cat. I) la 11'5".

10. M. Dragomirescu (Şoimii, cat. III) la 11'75".

11. M. Ştefănescu (Şoimii, cat. încep.) la 22,27".

12. N. Berca (V. D. începăt) lei 27'35". — 27 concurenţi.

Asupra comportării alergării şi a competiţiunii vom reveni în numerele viitoare.

— ION PEDALA —

Cursa Constanţa-Tusla retur

a fost câştigată de începătorul H. Aianian

CONSTANŢA, 1 IUNIE (prin telefon). — Eri s'a disputat aici cursa ciclistă organizată de Liga Marea pe traseul Constanţa-Tusla-Constanţa, măsurând 50 km.

A luat parte un număr de 24 concurenţi cari s'au luptat demn până la sfârşt, neabandonând de cât trei.

Invingător la sprint a ieşit începătorul H. Ainian (Griviţa).

REZULTATELE TEHNICE

1. Aianian H. (Griviţa) 1 h. 23'.
2. Costache Ion (S.P.M.) cat. II acelaş timp.
3. Drăguţ Ion (Griviţa) 1 h. 25".

La sosire au fost prezenţi peste 2.000 spectatori.

HAND-BALL

Selecţionata Capitalei de handball a jucat excelent, a furnizat un spectacol splendid şi, în consecinţă, a dispus de selecţionata germană cu 11-5 (4-2)

Un match care a făcut o minunată propagandă handballului

Prima deschidere la matchul de football România-Germania, a fost furnizată de o întâlnire de handball, între reprezentativa Bucureştiului şi o echipă a Misiunei Germane din România. Publicul a fost pur şi simplu entuziasmat de jocul prestat de echipa română. Cu toate că nu s'au jucat decât 50 de minute, doarece echipa germană a întârziat, bucureştenii au realizat un scor care arată cum au decurs ostilităţile pe teren.

Ca şi în matchul ce l-au susţinut de Sf. Gheorghe, bucureştenii au jucat excelent, demonstrând o clasă înaintată în acest joc. Dacă vor continua astfel cum au început în această primăvară, mai mult ca sigur că Federaţia va fi în posibilitatea de a organiza şi întâlniri mai importante. Toţi au arătat o voinţă demnă de culorile ce reprezentau şi de sforţările ce se fac pentru propagarea acestui splendid sport.

JOCUL

Jocul este început de germani cari în minutul 2 reuşesc să deschidă scorul printr'o lovitură plasată a lui Dietze. Surprinşi, bucureştenii pornesc vijelios la atac şi în minutul 3, **Puiu Popescu** deschis frumos de Heidel trimite o bombă care însă întâlneşte bara. După un minut, la un corner bătut de Heidel, **Puiu Popescu** reuşeşte să aducă egalarea printr'un schoot în colţul din dreapta jos.

Incurajaţi de acest goal, ai noştri sunt mereu peste adversar şi în minutul 7, Herold marchează, însă goalul nu e dat pe motiv de offside. Germanii atacă şi ei, însă apărarea noastră în formă îi împiedică să marcheze.

In minutul 13 **Herold** printr'o lovitură asigură conducerea pentru echipa noastră, pentruca două minute mai târziu, Comănescu să tragă dela 16 m. în bară.

Calistrat reuşeşte să reţie un schot periculos, ca apoi înaintarea noastră după o serie de combinaţii reuşite, să marcheze prin **Heidel** al treilea goal.

In minutul 19, germanii reuşesc să înscrie şi ei prin acelaş **Dietze**, ca, un minut mai târziu, **Heidel** să pecetluiască scorul primei reprize marcând dintr'o lovitură liberă dela 16 m.

In partea doua a jocului, tot reprezentanţii noştri sunt cei cari atacă viguros, nepermiţând adversarilor nicio clipă de răgaz. Apărarea lor dezorientată de jocul variat al înaintaşilor români, cedează şi în minutul 2 **Herold** printr'un schoot splendid dela 16 m. marchează din nou, ca după un minut Calistrat la o lovitură cu efect a lui **Dietze** să scape mingea în plasă. **Vulescu** însă îl revanşează reuşind să înscrie, după ce printr'o fentă a păcălit portarul german.

Germanii însă cu toate că sunt dominaţi, au şi ei acţiuni periculoase şi **Zintzsche** reduce handicapul la 6—1.

Heidel este lovit, trece pe extremă, şi Popescu trece inter, în acest post reuşeşte să deschidă frumos pe **Heidel** care marchează puternic: 7—4.

Apoi Comănescu, care trecuse mijlocaş stânga, după o reuşită intercepţie la centru trece mingea lui **Heidel** care înscrie fără dificultate: 8—4.

Un minut mai târziu, germanii reduc scorul prin excelentul **Dietze**, 8—5.

Cu toate că este o căldură insuportabilă, jocul este foarte iute şi ai noştri datorită condiţiei fizice sunt mereu peste adversari.

Vulescu îl deschide frumos pe **Dionisie** care marchează printr'un schoot tras pe jos: 9—5 pentru Bucureşti.

Ultimele goaluri ale românilor sunt înscrise de **Heidel** şi **Herold**, cari pecetluesc scorul de 11-5 în favoarea reprezentanţilor noştri. Publicul aplaudă frenetic pe învingători cari au realizat un rezultat excelent.

Partea cea mai bună a echipei noastre a fost înaintarea care pe lângă schooturi foarte puternice a arătat o seamă de combinaţii dintre cele mai reuşite. Din apărare Teodorescu foarte bun, iar Riegler a muncit enorm. Calistrat nu a confirmat ultimele partide făcute în cadrul campionatelor universitare.

Dela germani, Dietze a fost de departe cel mai bun, iar Retzloff cu toate că a primit 11 puncte a salvat şi goaluri gata făcute.

Bucureşti: Calistrat, Drăgan, Teodorescu, Traian, Rigler, Dionisie (Comănescu), Comănescu (Dionisie), Vulescu, Herold, Heidel şi Popescu Puiu.

Armata Germană: Retzloff, Foell, Wunderlich, Roessler Schmidh, Kaczmareck, Buechner, Dietze, Leibler, Zintzsche, Hoare.

VOLLEYBASKET-BALL

Strat Club, la Volley ball femènin, se poate considera câştigătorul turului campionatului regional

Juventus a furnizat surpriza zilei la basket bail masculin

ASPECTE

Consecvenţi proverbului că „cine se scoală de dimineaţă departe ajunge", am pornit şi noi, astăzi de dimineaţă, să colindăm terenurile, pe care erau programate, de către organele F. R. B. V.-ului, jocurile celei de-a şasea zi a campionatului naţional; iar fiindcă terenul ce ne sta 'n cale era E. F. A. ne-am oprit o clipă, să culegem câteceva, şi cum s'a întâmplat, sau o fi fost un făcut, am ajuns la jocul V. S. C.—E. F. A., unde era o grozavă disproporţie, am uitat să spunem, se juca basket-ball), deoarece „armenii" aveau la spate formidabila lor galerie, de puşti, iar dracii roşii, nu ştim dacă erau cu toţi şase sau şapte, deci disproporţie vizibilă .Am lăsat lupta de aici şi am ajuns, pe dată la Velodrom. Aici nimic interesant, doar că d. Cezar Iosif, căuta să înfrângă, elanul, sau mai bine zis rezultatele elanului, jucătorilor „Taifunului", cari, practicând un joc deşi destul de technic, dar cam dur, câştigau al patrulea match de basket-ball consecutiv. Iar în dosul cortinei se juca matchul de volley-ball Venus—Pebe, sau poate C. F. R.—Sportul, sau Av. Sportiv—Vif. Dacia, nu mai ştim, deoarece ne grăbiam să mergem pe terenurile Fac. de Drept, unde se desfăşura, atracţia zilei, toate jocurile „fetelor" dela cat. I.

Dela primii paşi pe aceste terenuri, o discuţie ne-a întâmpinat auzul: ce facem în jocul cu Germania, dar cu tot interesul ce-l depuneau, cei interesaţi, la un moment, au întrerupt, căci dintr'un colţ s'a început „hai Radu Vodă", „hai Radu-Vodă" şi fetele încurajate astfel, nu au vrut să se desmintă, şi adunându-şi forţele au dispus categoric de Dor de Ducă, spre disperarea d-lui T. Augustide.

Urmează apoi derbiul Start-Colţea, câştigat de Start prin piesele Despinei.

ROMAN

Surprizele zilei au fost la basket-ball masculin, unde Juventus şi V.S.C. şi-au întrecut, de neaşteptat, adversari cotaţi de departe mai buni, reuşind a încurca socotelile unora şi ajutând altora a spera încă la individiatul titlu de campion, măcar fie şi numai de primăvară. Dar nu numai aci a fost surpriza, ci şi fetele au ţinut să arate că pot fi centrul de atracţie, oferindu-ne pe lângă, jocuri frumoase şi rezultate nesperate şi nescontate, reuşind să clarifice şi în acelaş timp să complice clasamentele. Surprizele le-au oferit Radu-Vodă şi Start Club, cari şi-a învins adversarele, respectiv — Dor de Ducă şi Colţea, de aşa manieră, că orice apel nu ar putea avea loc. Dar să lăsăm, ca filmul jocurilor să ne lămurească:

VOLLEY-BALL FEMENIN CAT. I

RADU-VODA — DOR DE DUCA
15-8 ; 15-12

Jocul începe cu dominarea „radu-vodistelor" cari, spre mulţumirea celor ce fac destule sacrificii pentru acest club, pot vedea acum, deşi nu prea târziu, rezultatele muncii lor. Fetele pot fi mândre că şi-au înfrânt adversarul, care, de altfel, nu era de dusină şi ca mulţumire că ne-au oferit un spectacol, le remarcăm şi noi aci, în ordinea cuvenită: Rodica Riegler, Maruţi Bobeş, Dida Plăviţescu, Mary Fesgian, Niky Tănăsescu şi Liana Vârgolici.

START CLUB — COLŢEA
15-11; 13-15; 15-8

Jocul conta ca Derby al seriei, fiecare, echipă, având posibilitatea de a fi campion de primăvară, dar rezultatul a desemnat încă de pe acum purtătorul acestui titlu să fie Start-Club. Jocul a fost spectaculos şi extrem de isputat, prilejuind faze nesperat de frumoase, al căror merit se împarte în mod egal între cele douăsprezece combatante. Totuşi, au strălucit în acest joc, Despina Mavrocordat, prin irezistibilele-i prese şi Livia Tomas dela Start, iar dela Colţea Anie Agapi şi Adina Popescu.

HAI-HAI — VIF. DACIA
15-5 ; 15-10

Un joc în care rezultatul de pe teren oglindeşte, exact, sensibila deosebire de forţe, mai ales că şi soarele a făcut ca jocul să fie cam prea puţin disputat de „Viforeste".

SP. STUDENŢESC — E. F. A.
15-4 ; 15-10

Rezultatul spune mai mult decât am putea spune noi, ne mulţumim să ne întrebăm. dece armencele nu se prezintă mai bine! Oare nu se îngrijeşte nimeni de ele? Aviz deci conducătorilor. Remarcăm dela Sp. Stud pe M. Grigorescu şi Jeny Dumitriu care a tras !!!

CAT. II

VIF DACIA B — START-CL. B
15-6; 7-15; 15-6

Echipa secundă a Viforului a reuşit, printr'un tur de forţă, să dispună de secundele campioanelor prezumptive. Noi le felicităm.

MONITORUL OFIC. — INAINTE
5-15; 15-14; 15-5

După ce pierd primul set, fetele Monitorului reuşesc să dispună de Inainte care a avut durerea şi surpriza de a pierde primul joc al sezonului.

VOLLEY-BALL MASCULIN

SP. STUDENŢESC — C. F. R.
15-11; 15-12

In revenire de formă, alb negrii cu echipa completă reuşesc să dispună de reprogamatul C. F. R. care dovedeşte că încă nu şi-a echilibrat total clubul spre a putea fructifica speranţele viitorului.

AV. SPORTIV — VIF. DACIA
15-9; 15-11

Avântul deşi a jucat în patru cu o nouă achiziţie, Coman Gh., a reuşit să facă un reuşit antrenament, în compania Viforului ce jucau tot în patru, remarcăm pe Tetu (Av. Sportiv) şi Vulescu I. (Vif. Dacia) care a revenit şi şi-a făcut reintrarea.

VENUS — PEBE
15-3; 15-5

Venus, mereu în patru, a ridiculizat petroliştii, în şase, arătând că rămâne eternul Venus cari poate face rezultate mari oricând.

S'au remarcat dela Venus: Beraru Tică şi Ghiţă Teodorescu, iar dela Pebe întrucâtva M. Popovici.

COLŢEA — V. S. C.
15-12; 6-15; 20-18

Jocul a fost viu disputat, câştigând în cele din urmă, cei ce au dispus de mai multă impetuozitate, deşi nici învinşii nu au fost mai în urmă cu mult. Singura lor greşală a fost că n'au ştiut când să însiste. S'au remarcat dela învingători: Costy Herold si Fl. Popescu, iar dela învinşi Cazacu şi N. Dragomirescu.

BASKET-BALL MASCULIN
CAT. I

JUVENTUS — COLŢEA
50-40 (25-20)

Colţea care pornise ca favorită indiscutabil, a trebuit să tăscălească tratatul de pace ca învins, după ce juventiştii prin tactica care au imprimat-o echipei şi care au ştiut s'o impună adversarului, a condus şi câştigat până la urmă. Tot cursul jocului a fost condus de A. Boeru şi Tony Kastner, cari au format apărarea Juventusului fiind în acelaş timp un zid de netrecut, cât şi un motor al echipei împingând înaintarea, care a avut în Zissu un om care a marcat cum a vrut şi cât a vrut. Dela Colţea remarcăm pe

V.S.C. — E.F.A.
44-33 (26-12)

Zona de apărare a armenilor a fost străpunsă de dracii roşii cari au prins o zi mare, ca acele de demult, reuşind să-şi îndulcească pierderile trecute. Jocul a fost de factură ridicată şi ne-a amintit de puţinele partide frumoase ce le-am văzut acest an. V.S.C. a fost superior şi a învins. Dar E.F.A. ce face? E al treilea joc consecutiv ce-l pierde! Nu le pare rău? Ne vom mai aştepta la aşa surpize dela „vesecişti că-i ştim capabili".

Remarcăm activitatea depusă dela învingători pe fraţii Prunescu şi de revenirea în formă a lui Niky Dragomirescu. Dela învinşi remarcăm ca superior celorlalţi coechipieri pe Gr. Avachian.

SP. STUDENŢESC—RADU-VODA
67-36 (32-17)

Radu-Vodă, deşi întărit cu Epuran, bineînţeles de acord cu adversarii, nu a reuşit decât să piardă în faţa „studenţilor" decişi să-şi mărească bagajul campionatului cu încă două puncte.

GH. EM. PLATON

S'AU OBTINUT URMATOARELE REZULTATE TEHNICE

VOLLEY BALL FEMENIN

Radu Vodă — Dor de Ducă 15-8, 5-12.

Start Club—Colţea 15-11, 13-15, 15-8.

Hai Hai — Viforul Dacia 15-4, 15-10.

Sportul Studenţesc — E.F.A. 15-5, 15-10.

Viforul Dacia B—Start Club B 15-6, 7-15, 15-6

Monitorul Oficial — Inainte 5-15, 15-14, 15-5.

Stadiul Român—Fortuna 15-0, 15-0 forfait.

VOLLEY BALL MASCULIN

Venus—Pebe 15-3, 15-5.

Sportul Studenţesc — C. F. R. 15-11, 15-12.

Avântul Sportiv — Vif. Dacia 15-9, 15-11.

Colţea — V. S. C. 15-12, 6-15, 20-18.

Taifun—Crai Nou 15-10, 15-12.

A. S. P. — Pebe II 15-0, 15-0, forfait.

Taifun B — Minerva B amânat.

Tirul — Stadiul Român 15-8, 15-10.

E.T.A. — Tirul II 15-6, 12-15, 15-2.

Inainte B—Vulturaşul B 15-10, 15-13.

Viitorul—Victoria 15-8, 15-10.

BASKET BALL

Sportul Studenţesc — Radu Vodă 67-36 (32-17).

Juventus—Colţea 50-40 (25-20).

V.S.C. — E.T.A. 44—33 (26-12).

Taifun—Victoria 33-25 (18-4).

Energia — Viforul Dacia B 33-32 (14-14).

Inainte — Monitorul Oficial 65-11.

Tirul — V.S.C. II 2-0 forfait.

A.C.T. — Viitorul 2-0 forfait.

ATLETISM

Stadiul Român
a câştigat „Cupa Cluj", iar Nicolae Armeanu proba începătorilor

Eri marşul a avut o zi bogată. Sub organizaţia excelentă a comisiunii de marş s'a disputat Cupa Cluj, donată de d. Ion Buta. Concursul a fost încadrat şi cu o probă rezervată începătorilor. D. Virgil Ion, preşedintele F. R. A., a fost prezent, donând ca premiu două perechi de pantofi.

CUM S'AU DISPUTAT PROBELE

Cursa rezervată începătorilor a strâns la start un număr suficient de concurenţi. A câştigat detaşat Nicolae Armeanu, dela Leonida. S'au mai remarcat Gheorghe Badea şi Puiu Adrian.

Din cauza căldurii au abandonat 4 concurenţi.

Iată clasamentul primilor sosiţi:

1. Armeanu Nicolae a parcurs 7 km. în 42 minute şi 20 secunde.
2. Badea Gheorghe (St. R.)
3. Puiu Adrian (C. F. R.)
4. Tănase Ion (Leonida).

„CUPA CLUJ" REZERVATĂ ECHIPELOR

Ediţia a doua a cupei Cluj a strâns la start un număr de 18 concurenţi, reprezentând cinci cluburi, dintre cari numai trei cluburi au aliniat echipe complete. Acestea au fost: Stadiul Român, C. F. R. şi Leonida.

Cursa a fost foarte disputată, astfel că la kilometrul 15 C. F. R. se profila în câştigător. Căldura şi-a spus şi aci cuvântul dând loc la o serie de abandonări, din cari citäm pe: Iorgulescu, Paraschivescu, Ştefănescu, abandonări care au descompletat echipa Leonidei.

Stadiul Român, deşi lipsit de serviciile lui Firea, Teodosiu şi cu un Mitrea bolnav, totuşi a reuşit să-şi adjudece trofeul la luptă aprigă cu tânăra echipă a C. F. R.-ului.

Iată componenţii echipei învingătoare:

Pavel, Amorţitu, Mitrea şi Popescu C.

Mulţumim d-lui Ion Buta, care a donat cupa şi în plus un echipament complet de marş care a revenit lui Armeanu.

După victoria Stadiului, cupa Cluj i-a rămas în proprietate definitivă.

Iată clasamentul individual şi pe echipe:

1. Pavel Dumitru (St. R.), 1 oră 42 minute.
2. Beza Constantin (C. F. R.), 1 oră 45 m.
3. Ignuţă Ion (Poliţia), 1 oră 47 m., 30 s.
4. Amorţitu Dumitru St. R.), 1 oră 18 m.
5. Munteanu Vasile (C. F. R.)
6. Popescu Paul St. R.)
7. Valeriu Mitrea (St. R.)
8. Marin Stoian (St. R.)
9. Săvulescu Alex (C. F. R.)
10. Stănescu C. C. F. R.)
11. Pleşa Ion (Leonida).

CLASAMENTUL PE ECHIPE

1. St. Român 1+4+6+7=18 puncte.
2. C. F. R. 2+5+9+10=26 puncte.

Campionatele şcolare
dela Timişoara au obţinut un strălucit succes
Au luat parte peste 300 de concurenţi. Liceul militar în fruntea clasamentului pe şcoli

Timişoara, 1 Iunie (prin Telefon). — Campionatele şcolare de atletism, organizate de Liga de atletism Banat, au obţinut un strălucit succes, aducându-ne aminte de vremurile de glorie ale atletismului bănăţean.

Munca profesorilor şi entuziasmul tineretului şcolar au fost răsplătite pe deplin.

Iată acum şi rezultatele tehnice:

CATEGORIA COPII 13-15 ani

50 metri: Lupa (Lic. Militar) 6 s 9.

Nedelcu (Lic. Militar) 7 s. 1.

Greutate : Puşcaşu (L. Militar) 10.49; Sârmaş (L. Com.) 10 m. 19.

Lungime: Borş (L. Milit.) 4 m. 40.; Tulbure (L. Milit.) 4 m. 30

CATEGORIA 15—17 ANI

80 m.: Drăghici (L. Militar) 9 s 6. ; Jugaru (L. Mil.) 10 s. 1

Greutate (4 kg.): Haven (L. M.) 10 m. 63; Urariu (L. M.) 10 m. 41

Lungime: Ghiuriţan (L. M.) 5 m 67; Pârvan (L. M.) 5 m. 43.

Disc (1 kg. 5): Guţu (L. M.) 29 m. 70; Giulei (L. M.) 26 m.

Înălţime: Danda (L. Piarist) 1 m. 55; Kuimar (Normala) 1 m. 45.

800 m. : Vasilescu (L. Militar) 2 m. 16 s. 3 ; Bălteanu (C.F.R.) 2 m. 20.

4x80: Militar 40 s 8; Normala 43 s. 5.

CATEGORIA 17—19 ANI

100 m.: Roşu (Piarist) 11 s.; Roşu II (D. Loga) 11 s. 2.

Înălţime : Balogh (Piarist) 1 m. 59; Zivcovici (D. Loga) 1 m. 57.

Greutate (5 kg.) : Teodorescu (Milit.) 12 m. 31; Somlo Gh. (P.) 11 m 96.

Lungime: Neguţescu (C.F.R.) 5 m. 97; Curici (Norm.) 5 m. 93.

1500 m.: Buibaş (Comerţ) 4 m. 36 s.; Lazăr (Comerţ) 4 m. 44.

Disc (1 kg. 500) : 1. Poraru (M.) 35 m. 46; 2. Văduvă (M.) 34 m. 42.

Grenada : Popescu (M.) 70 m. 71; Blejeu (M.) 60 m. 81.

4x100 m.: Liceul Piarist 46 s. 8; Militar 48 s. 8.

CLASAMENTUL PE ŞCOLI

1. Liceul Militar 202 puncte.
2. Şcoala Normală 85 puncte.
3. Liceul Piarist 72 puncte.
4. Liceul Comercial 36 puncte.
5. Şcoala Industrială C.F.R. 20 puncte.
6. Diaconovici Loga 19 puncte.
7. Gimnaziul V. Babeş 1 punct.

După football este rândul atletismului
La douăzeci de zile de matchul cu Germania

La 21-22 Iunie pe stadionul care ieri a fost teatrul partidei de football Germania-România, atleţii români se vor întâlni cu cei germani. Este inutil să mai insistăm asupra importanţei acestei date. Ea constitue un eveniment ce depăşeşte ca valoare tot ce s'a organizat până acum în atletismul românesc din 1937 incoace.

Matchul de atletism Germania-România reprezintă un adevărat regal în istoria săracă a atletismului românesc.

Valoarea atletismului german, faima atleţilor celui de al treilea Reich, iată numai două motive cari ne fac să aşteptăm cu nerăbdare evoluţia pe stadionul A.N.E.F. a reprezentanţilor celui mai atletic popor din Europa.

Dacă vom adăuga organizarea pe care Federaţia o pregăteşte cu atenţie, fiindcă ştim cât de mult contează în reuşita unei manfiestaţii atletice regizarea tehnică, însfârşit dacă mai ţinem seama că matchul cu Germania ne va da posibilitatea să apreciem clasa atleţilor noştri, ne putem da seama de însemnătatea matchului de atletism cu Germania.

S'au ridicat unii împotriva acestei întâlniri şi motivul lor este unul singur :

neta noastră ingeniozitate,
neta noastră inferioritate,
slaba noasră organizare.

Nu vom căuta să-i combatem, tehniceşte suntem net inferiori şi nimeni nu s'a gândit să ne comparăm cu germanii.

Matchul cu Germania trebue însă privit sub alt aspect.

In primul rând întâlnirea atletică Germania-România va folosi atleţilor noştri pentrucă le va arăta multe lucruri interesante, va folosi publicului nostru, pentrucă organizarea şi valoarea performanţelor vor fi la înălţime. Insfârşit matchul cu Germania va da posibilitate şi oficialităţilor noastre să aprecieze valoarea atletismului şi puţinul interes ce l-au acordat până astăzi acestui sport.

Comitetul F. R. A. se întruneşte mâine într'o importantă şedinţă

Comitetul Federaţiei Române de atletism se întruneşte mâine Marţi într'o importantă şedinţă.

La ordinea zilei o singură chestiune :

Organizarea matchului cu Germania.

Marţi concurs de selecţie
în vederea matchului cu Germania

Liga de atletism Muntenia organizează Marţi 3 Iunie concursul început Joia trecută. Concursul are caracter popular şi de selecţie în vederea matchului cu Germania.

Concursul va începe la ora 17.30 şi se va desfăşura după următorul program şi orariu.

Ora 17.30 110 m. garduri;
Ora 17,30 Aruncarea greutăţii băieţi şi fete ;
Ora 17,45 100 m. plat băieţi şi fete;
Ora 18.00 Săritura cu prăjina;
Ora 18,15 1500 m. plat;
Ora 18,15 Aruncarea discului;
Ora 18,30 500 m. plat fete;
Ora 18,45 Lungime băieţi şi fete ;
Ora 19.00 400 m. plat.

Participarea atleţilor selecţionabili este obligatorie.

JURIUL CONCURSULUI

Directorul reuniunei: **Ion Ionescu.**

Judecător arbitru şi şef cronometror : **Ion Baicu.**

Judecători : **Ing. Lăzărescu, M. Vardala, prof. Orăşeanu şi comisar şef Iorgulescu.**

Cronometrori : **Alex. König, Nichifor Modest, Fărcăşanu, Eugen Stoian ,prof. Camil Morţun.**

Judecător la aruncări : **Mihail Guşacov, ajutat de Cristache Iordănescu şi Valeriu Mitrea.**

Judecători la sărituri : **Alex. Konig ,ajutat de Gh. Vasilieff.**

Secretar : **Ion Paraschivescu.**

Secretar : **Prof. Aurel Lupan.**

Clubul Victoria a organizat un interesant concurs

Iniţiativa clubului Victoria de a organiza o reuniune atletică, a fost o fericită inspiraţie.

Ea a dat prilej atleţilor bucureşteni să nu şomeze, iar clubului Victoria prilejul să regizeze o reuniune care va trebui să fie urmată şi de altele, căci terenul dela Arcul de Triumf se pretează de minune unor organizări de club.

Iată rezultatele tehnice :

500 m. juniori

1. Aurel Girescu S.R. 17' 23" 2/10.
2. N. Nicolae Vict. 17'30" 8/10.
3. Virgil Lupu S. R.
4. Nicoriuc D.tru Vict.

60 m. plat copii

1. Niculescu Traian V.D. 9"
2. Alex. Ion V.D. 9" 1/10.
3. Stanciu Gh. V.D. 9" 2/10.
4. Todiriu N. (Vict.) 9" 2/10.

Greutate (7 kg. 250)

1. Martinaş (Vict.) 11 m. 52.
2. Antonescu (Vict.) 9 m. 92.
3. Mandrea (Vict.) 8 m. 37.

Disc (2 kg.)

1. Martinaş (Vict.) 32 m. 47.
2. Antonescu (V.) 26 m. 70.
3. Ionaşcu (V.) 24 m. 30.
4. Nicorius (V.) 23 m. 70.

Lungime

1. Martinaş Valy 41,73 m.
2. Antonescu (V.) 5 m. 76.
3. Ionaşcu (V.) 4 m. 75.

Suliţă-juniori

1. Martinaş Valy 41, 73 m. (Vict.).
2. Antonescu Victor (Vict.) 27,35 m.
3. Ionaşcu Ştefan (Vict.) 25,63 m.

08 m. plat-juniori

Seria I-a

1. Antonescu Victor 9" 7/10 Vict.
2. Georgescu Sile 10" 2/10 Vict.
3. Nicoriuc D-tru 10" 3/10 Vict.

Seria II-a

1. Martinaş Vasile (Vict.) 9" 5/10.
2. Ionaşcu Ştefan (Vict.) 10" 4/10.
3. Mandrea Grion (Vict.) 10" 5/10.

800 m. juniori

1. Ruiu Andrei (Vict.) 2'18" 1/10.
2. Fătu Victor V.D. 2'18"2/10.
3. N. Niculae (Vict.) 2'18" 4/10.
4. Ionaşcu Ştefan (Vict).

Primele griji!

Pageol vă va regenera şi desinfecta repede căile urinare, dacă veţi recurge la el fără întârziere. Intr'adevăr, câteva capsule de PAGEOL luate în fiecare zi, previn şi combat: congestia renală, cistita, blenoragia, hipertrofia prostatei. Insă este prudent de a nu aştepta...

La farmacii şi droguerii.

Chatelain: marca de încredere.

In treacăt fie spus...

Se desfăşoară actualmente un „campionat şcolar de football". Nu ştim cine a aprobat desfăşurarea acestui concurs şi cine răspunde de organizarea lui.

Ni se pare totuşi curios, ca atunci când avem o federaţie de football, un district şi un corp de arbitri, campionatul să fie organizat de un club, iar matchurile conduse de cine se găseşte pe teren.

Apreciem activitatea unor cluburi şi atenţia ce vor s'o acorde tinerelor talente şcolare — ce eventual ar putea fi descoperite cu prilejul acestor matchuri — dar nu ne împăcăm de loc cu tendinţa care caută să se introducă în organizarea noastră sportivă şi care pune accent pe dezorganizare.

Districtul Bucureşti, Federaţia de football şi O. S. R. au cuvântul.

❖

Şi pentrucă suntem în acest domeniu, este cazul să semnalăm necesitatea ca Legea de organizare a vieţei noastre sportive să fie mai repede întocmită.

Sportul românesc a dus mereu lipsă de legiuire care să-i stabilească drepturile ca şi datoriile.

In curând şi această lacună va fi înlăturată.

O aşteptăm şi o dorim cât mai completă.

❖

Nu ştim ce motive au determinat pe organizatorii reuniunilor de box să-şi îndrepte privirile către stadionul A.N.E.F. ca şi cum pentru cei 3000—4000 de spectatori o grădină de vară, Arenele Romane sau chiar arena Venus nu ar fi fost mai potrivite din toate punctele de vedere.

Nu înţelegem însă uşurinţa cu care A.N.E.F-ul a pus la dispoziţia boxului stadionul privând astfel atletismul de o Duminică.

Să nu ne mai mirăm că atleţii bucureşteni nu sunt în formă, dacă stadionul A.N.E.F., singura instalaţie pentru atletism nu mai poate fi utilizată de atleţi, pentru care a fost creiat, dar poate, în schimb, fi întrebuinţat pentru box.

Credeam că vremea lui Zacchini „omul zburător", s'a terminat.

❖

Recreaţia tineretului în lungile şi călduroasele luni de vară, iată o problemă care depăşeşte desigur posibilităţile organizaţiilor noastre sportive dar interesează oficialităţile de Stat.

Chestiunea strandurilor, a câmpurilor de joc, a excursiilor în afara oraşelor, iată câteva din aspectele acestei probleme, care, în aceste vremuri vitrege, apare şi mai importantă.

Vara bate la uşă şi până acum nu observăm nicio iniţiativă.

Este trist şi mai ales este îngrijorător.

Camor

VOLLEY-BALL
Ochiuri de plasă

● *Astă seară la orele 21 se va face programarea etapei VII-a care se va disputa Duminică 8 Iunie.*

● *Jucătorul Vulescu Ion a rămas bun legitimat pentru gruparea Vif. Dacia, în care a jucat la matchurile de ieri.*

● *Sunt convocaţi pentru orele 20.30 delegaţii grupărilor: Fortuna, Monitorul Oficial, Taifun şi Dreptatea pentru a hotări disputarea matchurilor amânate în cursul acestei săptămâni.*

B O X — B O X

După matchul dela Viena

Revenind în Capitală trimişii noştri ne-au făcut importante declaraţiuni

Spusele lor vin să confirme unanima părere a celor care s'au convins că Lucian Popescu a fost superior lui Ernst Weiss

Nedreptăţiţii eroi dela Viena au revenit eri după amiază în Capitală, după o călătorie prelungită cu mai bine de patru ore.

Lucian Popescu, adevăratul campion al Europei la categoria până, d. Ionel Popescu, managerul şi părintele său şi d. Constantin Murgăşeanu au descins în Bucureşti.

Ne-am arătat părerea, în precedentele două numere ale ziarului nostru, asupra gratuitei victorii pe care profesionistul german Ernst Weiss a obţinut-o Vineri seara asupra compatriotului nostru. Rămânând la punctul nostru de vedere şi considerând că nimic nu ne poate convinge de contrariu.

Că Lucian Popescu a câştigat la Viena nu mai încape nici o îndoială. Faptul este atestat de comportarea publicului vienez, de declaraţiile crainicului postului nostru de radio, de d. Murgăşeanu, judecătorul român de d. Ionel Popescu şi de Lucian Popescu.

Inainte de a consemna aceste declaraţii ţinem să arătăm că cele scrise de noi în numărul nostru precedent sunt întocmai confirmate de spusele celor cari, din cauza unei neînţelese lipse de sportivitate s'au pronunţat în contradicţie cu decizia în baza căreia Ernst Weiss a devenit campion al Europei.

Lăsând la o parte succesul ziarului nostru care, dintr'o simplă audiere radiofonică a ştiut să extragă adevărul.

Este vorba de un prepus al d-lui Pipov care, angajat să participe la reuniunea ce s'a desfăşurat la Muenchen şi în cadrul căreia „pârâtul" învingător al lui Lucian Popescu şi-a pus în joc, în faţa lui Karl Beck, titlul de campion al Germaniei la categoria până, a părăsit arena înainte ca gongul final să se facă auzit.

Dar, să menţionăm mai precis faptele.

UN OFICIAL GRABIT

Cazul d-lui Pipov nu are precedent în istoria boxului internaţional.

Nu a uitat însă ca, înainte de a încredinţa altuia buletinul său, să consemneze pe el: învingător la puncte Ernst Weiss. Ce se întâmpla însă, dacă un k. o. sau orice altfel de scoatere din luptă intervenea? Se poate întâmpla ca şi acest caz să fi fost prevăzut şi, cu ajutorul d-lui Passamonti să se fi ajuns la gongul final. Ce nu este posibil în lumea aceasta? „Bunăvoinţă" şi „înţelegere" să existe căci, restul vine dela sine.

Şi este sigur că la Viena judecătorul italian şi cel german au fost de perfect acord, înţelegând să se completeze unul pe celălalt, în detrimentul celui mai bun din cei doi oameni cari disputau un titlu continental. I. B. U-ul are acum misiunea de a pronunţa în ultima instanţă şi fără să fie necesar să aştepte contestaţii. Greşeala este destul de evidentă spre a înlătura orice posibilitate de a fi discutată. Un oficial a dat o decizie prin intermediul unei alte persoane, anticipând rezultatul. Procedeul este fără pereche în analele sportului şi vinovatul trebuie să-şi primească pedeapsa pentru aplicarea căreia circumstanţe uşurătoare nu pot fi invocate.

IN BUNA COMPANIE DAR DEPARTE DE ADEVAR

De altfel, judecătorii adverşi compatriotului nostru au fost de acord în ce priveşte punctajul prestat în matchul Lucian Popescu—Ernst Weiss. Intre ei nu a existat decât o diferenţă de un punct, în timp ce diferenţa faţă de oficialul român a fost de 9—10 puncte. Bine înţeles însă că, buna credinţă a d-lui Constantin Murgăşeanu a fost pusă la index de lipsa de sportivitate a celorlalţi doi „împărţitori" de dreptate.

Concluzia ce trebuie extrasă din expunerile noastre de mai sus este departe de a constitui o notă elogioasă.

Ne-am permis să ne spunem părerea indiferent dacă acest lucru va avea darul să nemulţumească pe cineva. Pe poziţii în totdeauna, înţelegem să ne facem datoria chiar dacă acest lucru ar putea să ne coste scump.

LUCIAN POPESCU ŞI SUITA IN CAPITALA

Plecaţi cu avionul Miercuri dimineaţa, boxeurul român şi însoţitorii lui, au revenit în Capitală eri spre seară. Toţi sunt uluiţi şi nici acum nu le vine să creadă că toată afacerea nu a fost decât un vis. Situaţia este destul de neplăcută dar, din nefericire ea se prezintă aşa cum am expus-o.

Rămâne de văzut dacă nu se vor găsi oameni capabili să taie racila dela rădăcină şi să îndrumeze boxul european pe altă cale decât cea care a dus, în America, la starea de lucruri, în baza căreia mai mulţi profesionişti deţin aceleaşi titluri.

Susţinerile noastre constituesc un sever rechizitoriu. Ne gândim obligaţi însă să-l formulăm întru cât considerăm că, fără un procedeu drastic, vom ajunge în scurt timp, să consemnăm aci falimentul total al boxului internaţional.

Şi acum să vedem ce spun cei trei trimişi ai noştri la Viena.

LUCIAN POPESCU

„Tot ce pot să spun este că am câştigat categoric acest match. Consider matchul meu asupra lui Weiss la fel cu acel pe care l-am câştigat asupra lui Cattaneo. Diferenţa este doar că, Cattaneo lovea ceva mai tare în timp ce Weiss nu avea putere.

Sunt revoltat de injustiţia ce mi s'a făcut şi las ca restul să vi-l spună cei cari au vizionat matchul".

D. IONEL POPESCU

„Am observat din primul moment că arbitrul Passamonti avea un plan diabolic. L-am văzut la cântar vorbind îndelung cu Rudolf Heinz managerul lui Weiss. L-am prevenit pe Lucian despre aceasta şi am căutat să nu-i dăm nicio ocazie.

Dela începutul matchului am văzut că prevederile mele erau exacte, căci Weiss care ştia probabil că are un tovarăş pe ring a încercat 7-8 lovituri cu capul abuzând şi de ţineri repetate. Lucian a protestat de 3 ori iar eu l-am făcut atent pe arbitru în 5-6 rânduri dar, Passamonti nu avea ochi pentru noi.

Mai mult decât atât, văzând că matchul ia o întorsătură defavorabilă protejatului său a început a face observaţii lui Lucian pentru nereguli imaginare. Dar ce m'a surprins mai mult a fost că d. Passamonti mi-a spus după match că nu a dat avantaj lui Lucian în unele reprize pentrucă jab-urile lui sunt interzise. L-am întrebat atunci, de când sunt interzise jab-urile, iar el mi-a răspuns că loviturile de sus în jos nu sunt jab-uri. Nu l-am slăbit însă şi l-am rugat să-mi demonstreze de faţă cu d-nii: Radu Vasilescu şi Const. Murgăşeanu cum se dă un jab. Spre marea noastră surprindere Passamonti s'a pus în gardă şi a schiţat două... directe de stânga.

Nu am ştiut ce să cred.

Dar, să reviu la match. In afară de ceea ce a-ţi auzit la radio aş avea de adăugat următoarele: După primele reprize am putut constata că Weiss nu avea punch de fel şi nici o tehnică aproriată celeia a lui Lucian. Am hotărât deci ca Lucian să-l boxeze mai mult cu dreapta. Şi rezultatele nu au întârziat să se vadă pe faţa lui Weiss. In repriza a şaptea Lucian i-a aplicat lui Weiss un crochet de dreapta la carotidă de o factură superioară, din care Weiss a căzut pe podea. Dar arbitrul nu l-a numărat deşi Lucian s'a dus repede în colţul opus După repriza a 12-a, i-am spus lui Lucian că avantajul ce are mi se pare cam mic faţă de re ua credinţă a arbitrului care era destul de mare şi l-am sfătuit să mărească alura ceea ce el a făcut ca un copil cuminte ce este. La mijlocul roundului al 13-lea el a apiicat o stângă-dreaptă la maxilar şi bărbie de toată frumuseţea şi care a avut darul să entuziasmeze masa ziariştilor.

După sfârşitul acestei reprize am vrut să văd impresia ce a produs-o asupra judecătorului german, d. Pipov. Spre marea mea surprindere am văzut că d. Pipov nu mai era pe scaunul său, de unde a lipsit până la sfârşitul matchului

După ultima repriză foaia lui de punctaj a fost dată arbitrului de către un coleg al său din Federaţia germană, anume Hieronimus.

D. Murgăşeanu înştiinţat de mine de această dispariţie l-a căutat zadarnic pe d. Pipov care plecase. La încheierea procesului-verbal prevăzut de regulament s'a constatat lipsa formală a d-lui Pipov, iar în locul său a semnat supliniţorul său, d. Hieronimus. Cred că sunteţi de acord că noi vom contesta valabilitatea unui campionat european disputat în atari condiţiuni.

Acum încă câteva amănunte cari nu sunt lipsite de semnificaţie.

a) O mare parte din asistenţă a fost consternată la auzul deciziei.

b) Unul din susţinătorii lui Weiss care l-a încurajat tot timpul, auzind decizia s'a repezit la noi şi strângându-ne mâinile a recunoscut că favoritul lui a pierdut.

c) Inainte de darea deciziei, o d-ră care avea un buchet mare de flori i l-a oferit lui Lucian convinsă că el a câştigat. Această d-ră şi câtiva tineri l-au apostrofat pe Passamonti la cabină.

d) După match boxeurii şi oficialii au fost convocaţi de organizatorul Weigel. Au venit, evident, Lucian şi Weiss. Dar de unde Lucian nu avea nici o urmă a celor 15 reprize ce făcuse, Weiss avea ochii închişi şi faţa ca o varză roşie. Vă puteţi închipui mutra lui Passamonti în faţa acestui spectacol desfăşurat.

D. CONST. MURGAŞEANU

„S'a comis o mare nedreptate luându-se decizia lui Lucian Popescu pe care acesta o merita din plin.

Lucian a fost categoric superior în reprizele cari i-au aparţinut, lucru pe care nu-l pot spune pentru cele câştigate de Weiss.

Mai adaug că faţa lui Weiss era serios şifonată la sfârşitul matchului având şi ochiul stâng închis.

Loviturile — 2 în repriza 12-a — pe cari arbitrul matchului le-a socotit nereglementare au fost perfect aplicate şi acest lucru l-am arătat d-lui Passamonti cu regulamentul internaţional în mână.

Am regretat că această întâlnire nu a fost filmată. Afirmaţiunile mele ar putea fi atunci verificate şi riguros controlate. Declar însă, în plină conştiinţă, că acest match a fost câştigat în mod indiscutabil de compatriotul nostru şi că am rămas uluit când am văzut pe arbitru ridicând mâna lui Weiss şi declarându-l învingător".

*

Lipsa de spaţiu nu ne permite să insistăm asupra celor publicate de presa germană de specialitate care nu se sfieşte să evidenţieze nedreptatea făcută compatriotului nostru.

Vom reveni deci în numărul de mâine.

SIKI

Boxeurii danezi învingători în Norvegia

Oslo, 1 Iunie. — *In prezenţa a 6.000 spectatori s'a desfăşurat aci un match internaţional de box între o echipă daneză şi una norvegiană. Fiecare echipă a fost alcătuită din câte trei boxeuri. Rezultatele înregistrate sunt:*

Carl Andersson (Dan.) a învins la puncte pe Harald Hansen (N.).

Paul Kops (Dan.) a învins la puncte pe Felix Dobbertin (N.).

Henry Nielsen (Dan.) a terminat la egalitate cu norvegianul Aage Andrssen.

Allo! Allo! Străinătatea...

● Echipa de basket a tineretului italian Littorio (G. I. L.) a învins la Bratislava selecţionata tineretului „Hlinka" cu 50-23.

● Girondius Bordeaux a câştigat cupa Franţei învingând Toulouse cu 3-1.

● Slovenia şi Dalmaţia — anexate la imperiul italian — au fost încadrate în organizaţia sportivă italiană. Astfel la Ljubljana se va constitui un directorat de football al zonei.

TENNIS

Speranţele se afirmă

Tudor Bădin, Rurac şi M. Viziru au făcut partide spectaculoase

Din cauza concurenţei footballului, matchurile de eri s'au disputat numai dimineaţa şi au prilejuit lupte acerbe, concretizate prin scoruri foarte strânse.

Rurac şi T. Bădin sunt în jurul a 20 ani, iar fraţii gemeni Viziru numără numai 15 primăveri... şi toţi patru se apropie cu paşi gigantici către o clasă europeană, pe cari unii când vor fi în plină maturitate cred că vor isbuti să o depăşească.

V. RURAC—MARIN VIZIRU
8—6, 3—6, 6—2

Match foarte rapid şi spectaculos ne arată toate calităţile şi defectele adversarilor.

Inceput cu superioritatea lui Rurac, s'ar fi terminat în două seturi, dacă Rurac nu s'ar fi influenţat de scandalul cu Marin în setul II, atunci când Rurac conducea cu 3—0.

Incurajat şi de pe tuşe, revine puternic în setul III, atacă la fileu cu rezultate decisive şi câştigă detaşat 6-2.

Rurac mai sigur ca anul trecut trebue totuşi să mai câştige în precizie.

Marin a jucat în nota obişnuită. Ne-a impresionat stânga foarte puternică şi mai sigură ca dreapta.

SCHIMDT—T. BADIN
6—2, 4—6, 12—10

In formă admirabilă, Schmidt isbuteşte cu greu să învingă pe T. Bădin, adevărata revelaţie a acestui concurs. Tânărul acesta care anul trecut se demoraliza când era condus detaşat, care avea uneori un joc riscat, s'a transformat mult în bine sub influenţa fratelui său Marin Bădin. Am putut să-l vedem câştigând setul 2 când era condus cu 4—2, apoi egalând dela 5—2 şi împingând rezistenţa până la 12—10.

Schmidt în notă; dacă ar fi fost mai puţin nervos, ar fi putut câştiga mai uşor setul III.

BOTEZ—STURZA
8—6, 6—4

Olds-boyi s'au războit crunt. „Peretele" Sandi a respins totul şi nu s'a intimidat de bombele „prinţului".

Am văzut uneori la Sturza cel mai puternic serviciu din ţară... dar nu cel mai bun.

TIGANIILE...

Au abundat cu toată alarma pe care am dat-o ieri din acest loc.

Ceeace se petrece pe terenurile noastre este un adevărat scandal, deaceea promitem să revenim asupra acestei pete ruşinoase, care murdăreşte prestigiul sportului alb.

Credem că F. R. T. s'a sesizat şi va lua măsuri!

Turneul continuă astăzi după amiază, începând dela ora 15,30 pe terenurile T.C.R.

R. SUVALCEA

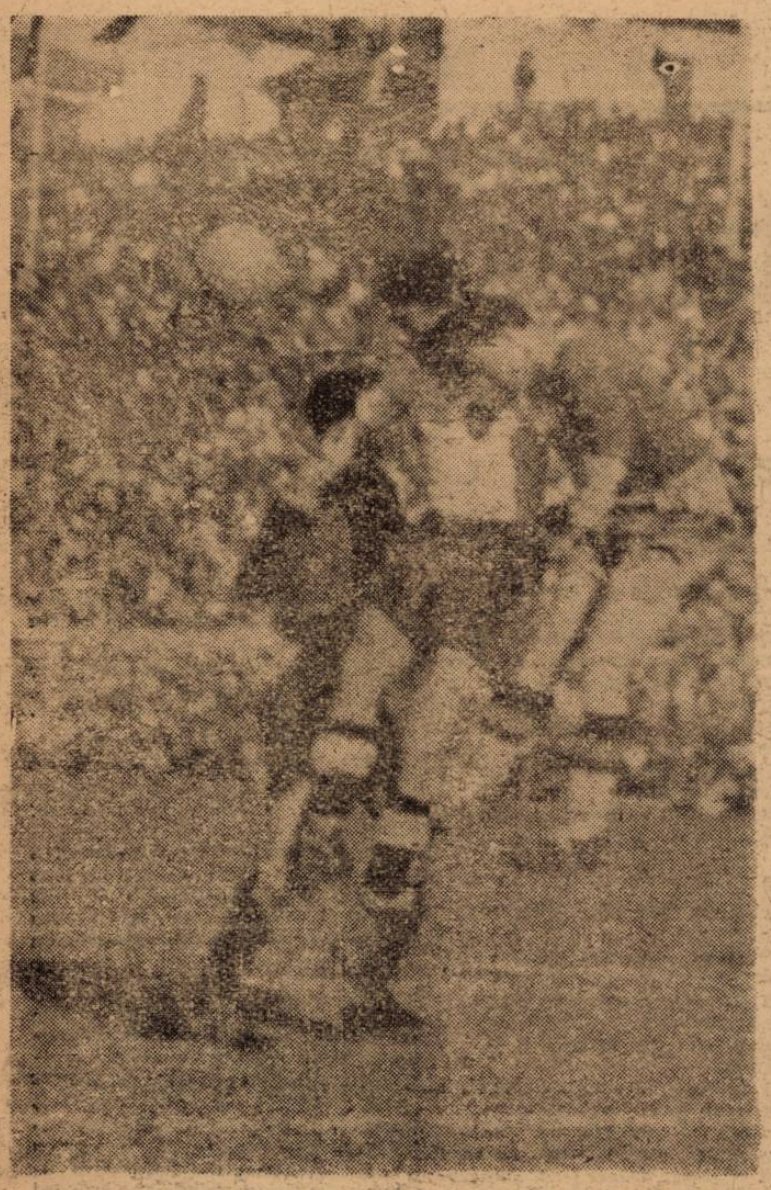

„Pachet" la poarta României — Binder între Simatoc și Lengheriu

O incursiune a germanilor la poarta românească, în matchul de handball dintre Selecționata București și Armata Germană

Duel Simatoc—Walter..

ERI LA ANEF

După toate probabilitățile, semi-finalele cupei României se vor disputa Duminică, în program cuplat, pe „VENUS"

Programul de Duminică din Capitală îl asigură semi-finalele Cupei României, pentrucă ambele se dispută în București.

Așa au decis orții.

Se cunosc aceste semi-finale :

Venus-Rapid și
Unirea Tricolor-Rapid (Timișoara).

După cum am anunțat, au început tratative pentru cuplarea celor două matchuri pe terenul Venus. Totul depinde de răspunsul pe care-l va da gruparea timișoreană Rapid, poate chiar în cursul zilei de astăzi.

In cazul când se vor cupla, ordinea matchurilor va fi următoarea :

Ora 15.30 : Unirea Tricolor-Rapid (Tim.).

Ora 17.30 : Venus-Rapid.

Și Tudose pleacă dela Gloria C.F.R.

Galați, 1 Iunie (Prin telefon). — Am anunțat la timp că Justin, Guță și Victor Mihăilescu au primit oferte din partea clubului divizionar F. C. Craiova

Dacă tratativele vor fi duse la bun sfârșit, cei trei nu vor fi singurii jucători care vor părăsi Gloria C. F. R.

Pentru că în mod sigur pleacă Tudose, tânărul half dreapta. Tudose este originar din Arad, unde se află dealtfel familia sa. Murindu-i tatăl, Tudose a plecat la Arad și acolo va rămâne. El va juca în ultimile matchuri ale Gloriei C. F. R., dar după aceasta el va opta, probabil, pentru Crișana C. F. R. din Arad.

F. C. Craiova scapă, Duminică, de retrogradare

Duminica viitoare în cadrul Diviziei Naționale A nu se va disputa decât un singur match. La Craiova, F. C. Craiova va întâlni pe Gloria C.F.R. de care va dispune cu siguranță și va scăpa, astfel, de retrogradare.

La poarta Germaniei: Klodt pr[illegible] de Bordun.

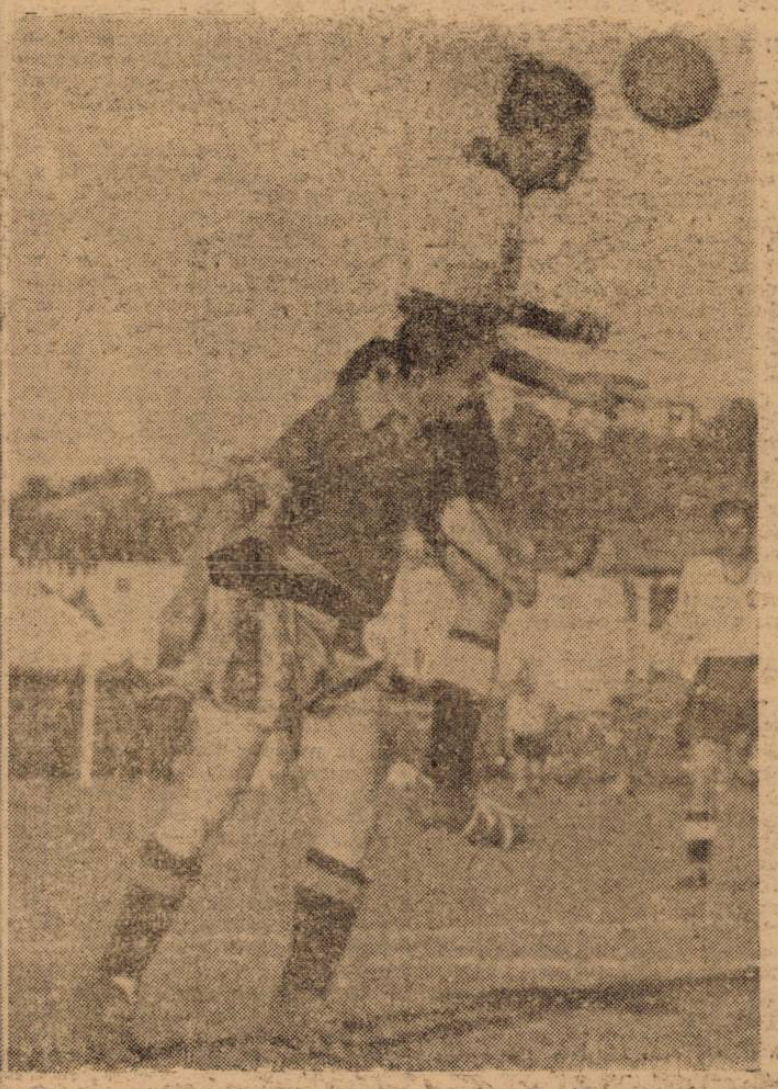

La poarta României: Lehner reia, sprijinit de Moldoveanu.

Editura Societății Anonime „UNIVERSUL", București, Strada Brezoianu No. 23—25, România

2 LEI

Taxa poştală plătită în numerar conform aprobării dir. generale p. t. t. nr. 24.464/939

UNIVERSUL SPORT

8 PAGINI

1918-1941

Redacţia şi Administraţia: Palatul „UNIVERSUL" str. Brezoianu 23—25. Telefon Centrala 3.30.10; Redacţia 5.72.81. Redactor responsabil EUGEN DUMITRESCU

Proprietar: „Universul", S. A. Adm.-delegat: STELIAN POPESCU Inscris sub No. 167, Trib. Ilfov

Nr. 118. — Anul IV / BUCUREŞTI / Miercuri 4 Iunie 1941

ABONAMENTE: Pentru grupări sportive 1000 lei anual

1 an LEI 500
6 luni LEI 270
3 luni LEI 150

Stadionul A. N. E. F.

Matchul România-Germania, disputat Duminică ,a ridicat o problemă de interes general. Este vorba de stadion.

A. N. E. F., la matchul de Dumnică ,s'a dovedit neîncăpător.

Acesta-i un fapt cert.

Şi se impune complectarea capacităţii. Este absolut necesar. Numărul sportivilor a crescut şi va creşte mereu, mai ales la matchurile internaţionale.

Ori nu este posibil ca stadionul ANEF singurul din sudestul Europei ca model de construcţie sportivă modernă, să rămână incomplet. Cunoaştem proectul iniţial al acestui frumos stadion şi ştim ce prevede: complectarea tribunei şi a peluzelor, astfel ca terenul să fe împrejmuit de tribune.

E greu astăzi să faci o asemenea complectare şi mai ales după cum prevede proectul, dar nimic nu împiedică mărirea capacităţii care ar însemna un mare câştig. Atunci ar putea găzdui, acest stadion, şi 40.000 de spectatori cu locuri sigure.

Supunem această problemă O. S .R.-ului, singurul în drept să o rezolve indiferent dacă vor trebui să-şi dea contribuţia şi unele federaţii.

Capitala României merită un stadion şi mai frumos decât cel pe care-l are şi pentru aceasta nu trebuesc precupeţite sacrificiile.

Citiţi în Pag. 8:
Transferări senzaţionale în perspectivă, deşi anul acesta transferările sunt suspendate

Un alt aspect din tribuna dela ANEF, la matchul Germania- România

„La revedere în Germania, în luna Mai 1942"

...Şi alte lucruri mai mărunte dar interesante dela matcul de Duminică

Ce-a declarat d. Bizik şi cum a mărturisit totul Pavlovici lui Bindea

Echipa naţională a Germaniei a plecat ieri după amiază la ora 14.30. Jucătorii erau încântaţi de atmosfera întâlnită şi de victorie. Atât de încântaţi încât Herberger, selecţionerul unic al echipei, ne-a făcut o urare sinceră:

„De acum înainte să bateţi pe toţi adversarii, pe care îi veţi întâlni. Până la matchul cu Germania, fireşte", — a spus el.

Şi domnii O. Luchide, Victor Braida şi Al. Căpăţână, care reprezentau federaţia i-au mulţumit călduros

D. BIZIK DEVINE SLOVAC ŞI OPTIMIST

Arbitrul întâlnirii, d. Bizik (Slovacia) a plecat cu echipa Germaniei şi cu o sticlă de limonadă, pe care n'a mai avut timp s'o înapoeze negustorului căci plecase trenul.

(Continuare in pagina 2-a)

Invingătorii de Duminică, salută publicul românesc

REVANŞA LUCIAN POPESCU-ERNST WEISS

se impune mai mult ca oricând şi un organizator bucureştean va începe curând tratativele pentru perfectarea ei

Matchul urmează să aibe loc în Bucureşti

Victoria dela Viena menţine actuală chestiunea unei revanşe între Lucian Popescu şi Ernst Weiss, care acum câteva zile a primit o deciziune la puncte asupra compatriotului nostru.

D. Petre Antonescu, organizatorul reuniunii de reluare a activităţii pugilistice, ne-a vizitat eri la redacţie împreună cu Lucian Popescu, pe a cărui faţă nu există nici o urmă a matchului disputat. Fostul campion al Europei se prezintă ca şi când ar fi după un antrenament obişnuit.

Lucian Popescu nu este descurajat. Va încerca să-şi recâştige titlul şi astăzi principala lui preocupare este aceasta.

Deasemenea, Lucian Popescu va încerca să ajungă la un match cu italianul Bisterzzo care zilele trecute l-a deposedat pe Karl Blaho de titlul continental la categoria uşoară.

D. ANTONESCU ESTE GATA SA ORGANIZEZE REVANŞA

D. Petre Antonescu ne-a mărturisit, cu ocazia vizitei

(Continuare in pag. 7-a)

football football football football football football football football

„La revedere în Germania, în luna Mai 1942"

(Urmare din pag. I-a)

Imparţialul domn Bizik de Duminică redevenise slovac şi optimst în privinţa matchului România-Slovacia. „Echipa României are individualităţi bune dar nu este omogenă şi dacă va juca la fel şi în matchul cu Slovacia, pierde sigur"...

Iată o declaraţie interesantă. Cel puţin interesantă.

LA REVEDERE IN GERMANIA

La banchetul de Duminică seara atmosfera a fost extrem de camaraderească. Jucătorii români au primit insigna de argint a federaţiei germane iar jucătorii germani un cadou splendid pe lângă insigna federaţiei de football.

Până la urmă sau împrietenit atât de bine încât şi-au dat întâlnire în Germania.

Ceeace ar însemna în 1942, când urmează să se dispute revanşa matchului de la A. N. E. F.

Pentrucă diplomaţia a lucrat ca la orice banchet, şi principial, matchul revanşe a fost fixat principial, în luna Maiu a anului viitor.

ŞI BUCUREŞTI-BERLIN

Tot la acest banchet, d. dr. Xandri, secretarul federaţiei germane, a tratat şi chestiunea revanşei Bucureşti-Berlin.

S'a propus data de 31 August şi d. Xandri a promis că va face tot posibilul pentruca echipa bucureşteană să mai susţină şi un al doilea match la Viena, Dresda sau Leipzig.

Matchul Bucureşti-Berlin nu este ceva nou. Dar de data aceasta el a fost discutat în mod cu totul serios astfel că este mai mult ca sigur că el se va disputa la sfârşitul verii.

CUM A MARTIRISIT PAVLOVICI...

De la banchetul, care a urmat după match, Bindea s'a întors bine dispus. (Hony soit qui mal y pense)

Şi pentrucă era pus pe farse nu s'a astâmpărat până când nu a făcut una.

Victima a fost Pavlovici. L-a chemat la telefon şi s'a dat drept conducătorul unui mare club bucureştean.

„Allo! Allo! Vreau să vorbesc cu d. Pavlovici din echipa naţională...", a telefonat Bindea vorbind cât mai grav posibil.

„Eu sunt..", a răspuns puţin intimidat Pavlovici care se afla lângă telefon.

„Da? Aci este d... de la... Au urmat două nume răsunătoare, care l-au intimidat şi mai mult pe Pavlovici.

„Da! Şi aşi vrea să tratez cu d-ta o eventuală transferare la Bucureşti dar..."

„Dar ?" a întrebat imediat Pavlovici.

„Aşi vrea să ştiu ce s'a întâmplat la Timişoara în matchul cu Ploeşti pentru a putea explica comitetului cazul."

„Să vedeţi..."

Şi Pavlovici a început să povestească justificând ciudata comportare din repriza a doua.

Bindea l-a lăsat şi i-a mulţumit apoi la sfârşit.

„Mulţumesc. Ai vorbit cu Bindea".

Se spune că Pavlovici a trântit receptorul puţin mai tare ca de obiceiu.

Convocări

Viforul Dacia convoacă astăzi 3 Iunie a. c. orele 18 pe terenul Veldrom următorii jucători de handball:

Nichifor, Nicolau, Ionescu, Lăpuşan, Traian, Hariton, Florian. Vulescu, Dionisie, Gheorghiade, Borza, Beloiu, Sincan, Niculescu, etc.

Jucătorii sunt rugaţi a nu lipsi dela acest antrenament, întrucât Duminică 8 Iunie a. c., se va disputa la Sibiu matchul de campionat cu gruparea ARMIN.

❖

„Ardeal" (fost Ciclop), convoacă Miercuri 4 Iunie a. c. orele 16 pe terenul „Velodrom" pe toţi jucătorii săi la antrenament în vederea pregătirii pentru deplasarea în provincie.

❖

Metropola convoacă Miercuri 4 Iunie ora 3.30 p. m. pe toţi jucătorii în faţa Soc. Gen. de Gaz şi Electricitate din str. Cobălcescu, pentru antrenamentul de football. Orice absenţă va fi aspru sancţionată.

Din lumea cluburilor mici

Clubul neafiliat „Europa", a făcut o excelentă achiziţie, angajând pe fostul half-centru al grupării „Ciclop" ca jucător şi antrenor.

❖

A. S. Distribuţia joacă Duminică 8 Iunie la Călăraşi, cu Tricolor.

Campionatul interşcolar

de football a intrat în faza finală

Matchuri spectaculoase ieri şi probabil şi azi pe Unirea Tricolor

Ieri a început pe terenul „Unirea Tricolor" turul II al campionatului interşcolar de football. S'au disputat trei matchuri tari, care au dat loc la dispute foarte spectaculoase.

Echipele au arătat că şi-au înţeles chemarea, jucând cavalereşte, dar toate cu voinţa fermă de a învinge.

Matchurile au decurs într'o rară ţinută de sportivitate, arătând că pe teren joacă echipe de şcolari. Tot astfel în tribune unde aproape 1500 elevi, plus spectatorii în număr destul de mare, şi-au încurajat cu pasiune favoriţii, ceeace dădea aspectul unui match de divizie.

LICEUL PRINC. CAROL B — LICEUL SF. GHEORGHE 3—0 (1—0)

In primul match al zilei s'au întâlnit echipele liceului Principele Carol B şi liceul Sf. Gheorghe. Matchul s'a terminat cu victoria liceului Principele Carol B, care a învins cu 3—0 (1—0). Matchul a fost frumos, însă puţin cam moale din cauza căldurii. Principele Carol cu o echipă mai bine pusă la punct a reuşit să învingă după un match spectaculos cu 3—0 după ce la pauză era 1—0. Totuşi Sf. Gheorghe trebuia să marcheze cel puţin 1 punct, însă a ratat multe ocazii de marcare, în timp ce adversarii le-au speculat pe toate.

Au marcat pentru învingători Popescu 2 şi Dragomirescu 1.

S'au remarcat dela învingători Dragomirescu cel mai bun depe teren, Stănciulescu, Gauga şi Glogojeanu, iar dela învinşi: Cosmănescu, Ardeleanu şi Mielescu.

A arbitrat Lulu Mihăilescu formaţiile:

LIC. PR. CAROL B.: Stănculescu, Stănescu, Aldulescu, Gauga, Ionescu, Drugă, Glogojeanu, Ionescu, Popescu M., Dragomirescu, Popescu Marin.

LIC. SF. GHEORGHE: Gavrilescu, Tomescu, Mielescu, Antiminiu, Niculescu Marin, Titu, Cosmanescu, Stoica, Ardeleanu, Sandu.

LIC. BRANCOVEANU — LIC. REGELE MIHAI I 3—2 (2—2)

Cel de al doilea match, a fost cel mai disputat match al zilei. S'au întâlnit echipele liceelor Constantin Brâncoveanu şi comercial Regele Mihai I. A învins Brâncoveanu cu 3—2 (2—2). Echipele au desfăşurat un foot-ball de bună calitate, căci ambele echipe au în formaţii elemente care joacă pe la diferite cluburi.

A câştigat Brâncoveanu, având o echipă mai atletică, însă tot astfel de bine putea câştiga şi Regele Mihai, căci a condus cu 1—0 şi 2—1. Matchul a fost atât de strâns încât au trebuit prelungiri ca să se desemneze câştigătorul, căci în timpul reglementar echipele au terminat la egalitate (2—2).

Lic. Brâncoveanu însă nu este sigur de rezultat, căci se pare că au întrebuinţat în echipă un jucător fals ceeace ar fi destul de regretabil pentru ei, căci le-ar atrage eliminarea din competiţie, locul lor fiind luat de comercialişti.

Până atunci însă Brâncoveanu s'a calificat în turul III. La fluerul d-lui arbitru Lulu Mihăilescu echipele au prezentat următoarele echipe:

LIC. BRANCOVEANU: Hempel, Mesină, Tâlmaciu, Nicolau, Gârbea, Elias, Popescu, Combi, Miulescu, Stoian, Popescu.

LIC. COMERC. REGELE MIHAI: Badea, Penciulescu, Chiro... Dumitru, Vlădescu, Georgescu, Sucitu, Stavarache, Ştefănescu, Cojocaru, Vasiliu.

Au marcat pentru Brâncoveanu, Miulescu 2 şi Combi, iar pentru Comercial, Ştefănescu 2.

LIC. GH. LAZAR — LICEUL CANTEMIR 5—0

In ultimul match al zilei s'au întâlnit liceul Gh. Lazăr şi liceul constructori.

Matchul s'a terminat cu o victorie categorică a Lazărului, deşi la început Constructorii plecau mari favoriţi.

Lăzăriştii însă au ştiut să-şi domine net adversarul în toate compartimentele şi în special în halfie unde Predescu a acoperit tot terenul, fiind cel mai bun de pe teren. Învinşii, la început au jucat destul de spectaculos, punând în dese rânduri în pericol poarta adversarului, însă au dat peste o apărare de fier, care nu a lăsat nimic. Spre sfârşit Constructorii, care au câţiva jucători dela Turda s'au cam abătut dela regulile sportive, însă au fost temperaţi de arbitrajul excelent al arbitrului Marinescu.

Lazăr în schimb a jucat splendid; posedă nu numai jucători buni, de football, care ştiu să joace dar în acelaş timp foarte corecţi, purtându-se cavalereşte şi răspunzând prin indiferenţă atunci când adversarii au început să se abată dela regulile sportivităţii.

Punctele au fost marcate de Popescu (2), Epuran (2) şi Mateescu din 11 m.

Invingătorii au jucat foarte bine şi în special Predescu cel mai bun depe teren, Busoc, fraţii M rea şi Epuran.

Dela învinşi remarcăm pentru joc mai frumos pe Cazacu, Petre şi Georgescu.

Echipele s'au prezentat pe teren în următoarele formaţii:

LIC. GH. LAZAR: Demetrescu, Busoc, Drăgulin, Rădulescu, Predescu, Ionescu, Medrea II, Medrea III, Mateescu, Epuran, Popescu.

LIC. CONSTRUCŢII: Cearu mei, Combi, Colea Rădulescu, Petre, Ghercu, Georgescu, Cazacu, Piscarul, Yanschy, Stoicescu.

PROGRAMUL DE AZI

Azi continuă pe terenul Unirea Tricolor celelalte matchuri, cu excepţia matchului dintre lic. Principele Carol A şi liceul Marele Voevod Mihai, programat pentru ora 15 şi care se amână pentru Joi 5 Iunie deoarece azi liceul Principele Carol trebuie să joace matchul de foot-ball cu lic. Niculae Bălcescu pe Velodrom. Deci pentru azi programul va fi următorul:

Ora 15.30 lic. Profesorii Asociaţi—liceul Matei Basarab.

Ora 16,25 liceul Gh. Şincai — liceul Gh. Schewitz.

Bărbulescu (Juventus)

în fruntea clasamentului goalgetterilor

După ultima etapă de campionat în Divizia B, clasamentul goallgetterilor a luat următoarea înfăţişare:

18 goaluri: Bărbulescu (Juventus).

17 goaluri: Ludwig (C.F.R. T.-Severin).

16 goaluri: Biro (Electrica), Hutzl (Jiul), Barbaiani, Naciu (Juventus).

13 goaluri: Kovacs (Chinezul).

11 goaluri: Caba (Electrica), Farcaş (Jiul), C. Niculescu (Olympia), Niculescu II (Turda).

10 goaluri: Balasz (SSMR), Klimek, Haas (Rapid), Giurgiu (Politechnica), Pasca (CFR Simeria).

9 goaluri: Weisz (SSMR), Dochin (Metalosport), Berbeacă (Juventus).

8 goaluri: Urşan (Ind. Sârmei), Unguroiu (Fr. Română), Asteovici (At. Tătăraşi).

7 goaluri: Cosma (CFR T.-Severin), Wilhelm (Chinezul), Nicuşan, Inczedy (CFR Tim.), Bugarin (Crişana CFR), Militescu (Politechnica), Ianossy (CAMT), Gaman (CFR Sim.), Oltenică, Andreade (A. S. Constanţa).

6 goaluri: Gimancă, Felecan II (CFR T.-Sev.), Truţă (Crişana CFR), Galgocsy (CAMT), Gherman (Ind. Sârmei), Buneş (ACTR), Netta, Filotti (Fr. Română), Beldiman (Turda).

5 goaluri: Monjak (Chinezul), Gaal (Electrica), Wagner (ACTR), Oană, Flamaropol (Juventus), Manici (Fr. Română), Blejan (Turda), Antonescu (Prahova).

Poşta Redacţiei

D. Dodoi — Ploeşti. — Suntem surprinşi de lipsa de activitate. Comunicaţi-ne orice rezultat sportiv, oficial, amical, şcolar, etc.

SPECTACOLE SĂPTĂMÂNALE

Cinematografe

ARO: Traviata.

SCALA: Asediul Alcazarului şi jurnale O. N. C. şi U. F. A.

CAPITOL (Sala şi Grădina): Cavalcada Eroică cu Erroi Flynn şi Mirrian Uopkins, Jurnal Ufa.

TRIANON: Ultimul Rond.

REGAL: Prima aventură şi jurnale noui UFA. şi O.N.C.

ROXY: Tinereţea şi suferinţele lui Tom Edison.

SELECT: Amanda şi Sânge de Mexicană.

FEMINA: Evreul Süss.

A. R. P. A.: O fată cu noroc. Jurnal şi complectare.

PALAS-BULEVARD: Fiicele d-nei Masters şi Bestia (pisica şi canarul.

ELYSÉE: 7 ani de ghinion şi Compania Gândăcel.

OMNIA: Sarja morţei, Indiscreţii şi Jurnal.

FORUM: Omul invizibil şi Un vals de odinioară.

AMERICAN: Urme şterse şi Adevărul îndrăcit.

ALCAZAR: Manon Lescaut şi Victoria din Vest.

AIDA: Dansez pentru tine şi Dela Mayerling la Sarajevo.

BITOLIA: North-West Passage şi Sau întâlnit la miezul nopţii.

BIRUINŢA: Balalaika şi Nu sunt criminal.

BARCELONA: Ingeri cu feţe murdare şi cei 6 copii ai străzii, Strengarul şi trupă de reviste.

CARMEN SYLVA (fost Lucifer): Condottierii şi Cântecul deşertului.

CARMEN: Capcana şi S. O. S. Tanger.

CRANGAŞI: Tom Mix, Călăreţul misterios... X 94 (Operă complectă).

COTROCENI: Manon Lescaut şi Umbra lui Nick.

DIANA: Cei 4 cavaleri, Ultima noapte şi Trupa Jean Tomas.

DICHIU: Părinţii de azi, Broadway, strada norocului şi Trupa de reviste Dan Boerescu.

DACIA (sală şi grădină): Eşti un înger şi Călătorie de nuntă în trei.

EDISON (sală şi grădină): Desmoşteniţii soartei, Misiunea d-rului Kildare şi Trupa N. Burmaz.

FRANKLIN: Moartea obosită şi Viaţa fără griji.

FLORIDA: Prinţesa Tarakanova şi Hotel Sacher.

GLORIA (sală şi grădină): Sbucium şi Eşti un înger.

IZBANDA: Regele valsului şi O fată căzută din cer.

ILEANA: Căpitanul de poştă şi Armata germană.

LIZEANU: Doi camarazi şi Aventurile lui Marco Polo.

LIA: Fugarii şi Parada cea Mare.

MARNA: Mâini descătuşate, jurnal românesc, jurnal de război, Mickey armator şi trupă de reviste.

MARCONI: Ispita unei nopţi, Lacrimi de ceapă, Jurnal românesc şi Trupa de reviste M. Nedelanu şi M. Bejan.

MEXIC: La răscruce de vânturi, Zenobia şi trupă de reviste.

MODEL: Paradisul vagabonzilor şi Saly, Irene şi Mary.

MILANO: Umbra trecutului şi Steaua din Rio.

MIORIŢA: Iţi aminteşti şi Ultimul gangster.

NERO: Pericolul roşu şi Zorina.

NONI: Ducele de West Point şi Primul sărut.

NISA: Romanţa argentiniană şi Complectare.

ODEON: Mâini descătuşate si Zanzibar.

PELEŞ: Sabotaj şi Prizonierele destinului.

PACHE: Aventurile lui Huckleberry Finn şi Când femeia spune nu.

PARIS: Femei în lanţuri şi Rivalii.

RIO: Victor Mc. Laglen şi Dansez pentru tine.

REX: Căpitanul de poştă şi Visul d-nei Buterfliy.

SPLENDID: Noaptea nopţilor şi Jos masca.

TOMIS (sală şi grădină): Beau-Geste şi Adevăr cu orice preţ.

TRIUMF: Victoria din Vest şi Fecioarele trăsnite.

Teatrul Cinema cultural Regele Mihai I Buc. Noui: Balalaica şi La răspântie.

UNIC: Copii în luptă cu viaţa şi Alarmă în noapte.

UNIREA: Eşti un înger şi Furtuna.

VOLTA-BUZEŞTI: Infidelul Eckehart, Jurnal românesc şi comp. „Gândăcel".

VÖLGA: Casa din Malta şi Crinul Chinei.

VERGU: Pigmalion şi Ameninţări.

VENUS: Victoria din Vest şi La răscruce de vânturi.

Football Football Football Football Football Football Football

Intoarcerea la Balcaniadă... ...Chemarea aceasta nu este o retrogradare, ci o soluţie normală şi eficace pentru echipa 100% românească

Matchul România-Germania a arătat în primul rând ce distanţă este între footballul modern şi jocul nostru confuz şi uneori rudimentar.

Poate că între jucătorii noştri şi cei germani nu este o atât de mare diferenţă de valoare, dar ansamblul prezentat de noi a fost categoric dominat de formaţia germană tocmai prin această concepţie modernă şi realizare organizată.

Desorientaţi în apărare şi întunecaţi în atac jucătorii noştri şi-au irosit forţele în acţiuni inutile şi iniţial falimentare. N'au avut niciun sistem de marcat şi au căutat atunci când au vrut să forţeze alura să rezolve problemele prin acţiuni individuale. Şi ieri s'a văzut mai bine ca oricând avantajul formidabil al efortului colectiv organizat asupra acţiunilor individuale, care nu pot fi decât spectaculoase şi inutile.

Problema este simplă. Echipa naţională a României trebue să adopte jocul modern.

Trebue să adopte un sistem şi acesta nu poate fi decât acela în WM. Să lăsăm invenţiile autochtone şi să adoptăm metoda, care a cucerit cele mai de seamă inteligenţe ale footbalului continental

Este ciudat că noi, care am învăţat footballul dela echipele Europei Centrale rămânem fideli unei metode, de care Europa Centrală a început de mult să se îndepărteze.

Decât că realizarea ideii este împiedicată de un aspect trist pe care matchul de la A.N.E.F. l-a demonstrat atât de evident.

Există în footballul nostru o generaţie de jucători, cari nu se pot adapta concepţiei moderne a unui joc disciplinat într'un sistem. Şi atunci trebue să renunţăm la ei. „Crescând" o echipă nouă într'un spirit modern şi la şcoala sistemului britanic footballul românesc poate înregistra însă multe succese. Pentrucă vitalitatea şi însuşirile speciale nu lipsesc.

INAPOI LA BALCANIADA

Contra Germaniei a jucat o echipă 100 românească şi a pierdut. Mai trist : :a jucat slab arătând toate defectele amintite. Aceasta nu înseamnă că ideea este ratată deşi dacă se va continua astfel ea se va rata iremediabil. Pentrucă înfrângeri în genul celei de Duminică nu pot decât să o compromită. Increderea jucătorilor în forţele lor şi încrederea spectatorilor în idee şi eficacitatea ei dispare.

Evident nu trebue să renunţăm la ea. Dar trebue să prezentăm o echipă antrenată şi pregătită timp îndelungat. E o condiţie esenţială. Alta tot atât de importantă este aceea ca echipa 100% românească să nu întâlnească de la început adversari atât de puternici ca acela de Duminică

Nu trebue să ne jucăm. In momentul de faţă nu se poate alcătui o echipă naţională, care să facă o figură onorabilă în faţa unui adversar de talia Germaniei, dacă ea nu cuprinde cel puţin trei jucători minoritari.

Dacă însă pregătim echipa românească şi-i putem alcătui un program progresiv cu adversari mai slabi.

Să ne înapoiem la matchurile Balcaniadelor trecute. Pentrucă numai după un asemenea stagiu prealabil echipa noastră românească poate întâlni adversari consacraţi.

Nu este o retrogradare. Ci o măsură eficace, care va ajuta foarte mult footballului nostru.

Este timpul să renunţăm la demagogia figurilor de stil şi dacă am luat-o dela început în multe alte situaţii, pentru ce n'am lua-o de la început şi cu echipa naţională de football ?

— n. g. s. —

SHOOTURI ŞI BARE!...

● *Federaţia de football greacă, fondată în 1926 avea — înainte de recentele evenimente — 122 societăţi afiliate cu 5500 jucători activi. Bilanţul internaţional n'a fost totuşi prea reconfortant : din 29 partide susţinute, a pierdut 22 câştigând numai 4 (trei fiind matchuri nule).*

● *O partidă amicală nocturnă cu un straniu rezultat a avut loc în Argentina, între River Plata şi Racing. La pauză Racing conducea cu 4—1; la sfârşit River Plata a învins cu 6—5.*

● *DELEGATUL grupării A. S. Distribuţia a declarat aseară că astăzi va depune la F.R.F.H. foile de legitimare ale fostului internaţional sârb Popescu şi, în acelaş timp, va înainta şi o întâmpinare preşedintelui federaţiei prin care va cere să fie legitimat Popescu cu drept de joc imediat în campionat, fiind român de origine.*

● **Am anunţat că Ripensia a făcut o nouă achiziţie, în persoana jucătorului Covaci II, fratele lui Covaci „Kopek" dela CAO. Ripensia îl va legitima astăzi pe acest Covaci II, care — în realitate — după cum reiese din extractul lui de naştere, se numeşte Vlaicu, după numele mamei sale.**

Naţionala Germaniei şi echipierii ei au susţinut la Bucureşti un adevărat match jubiliar

Janes şi Lehner au jucat pentru a 60-a oară în echipa Germaniei

Al 183-lea match pe care l-a susţinut echipa naţională de foot-ball a Germaniei a fost un adevărat match jubiliar, atât pentru achipă cât şi pentru echipieri.

Pentru echipa Germaniei matchul dela Bucureşti — după cum am mai scris — este al 20-lea match internaţional de război.

Sunt însă foarte puţini care să ştie că cu acest prilej şi majoritatea jucătorilor germani au serbat jubilee demne de invidiat.

Astfel, căpitanul echipei, masivul fundaş **Janes**, dela Fortuna Düsseldorf, a îmbrăcat tricoul naţional pentru a 60-a oară, ca şi extremul dreapta **Lehner**, care de când a plecat dela Augsburg (după izbucnirea războiului) şi a venit la Berlin (unde joacă la Blauweiss) nu prea a mai avut ocazia să să apară în reprezentativa Reichului. Lehner a fost din nou selecţionat pentru matchul dela Bucureşti şi această întâlnire a însemnat pentru el şi al 60-lea match internaţional.

Dar să nu credeţi că numai aceşti doi jucători posedă asemenea „state de serviciu". Cei doi mijlocaşi de margine **Albin Kitzinger** şi **Andreas Kupfer**, halfii dela F. C. Schweinfurt 05, cari au constituit o excepţională revelaţie pentru cunoscători (şi mai ales pentru adversarii lor direcţi), nu sunt nici ei prea departe. Kitzinger a apărat pentru a 40-a oară, iar Kupfer pentru a 34-a oară culorile Reichului la matchul dela Bucureşti.

Un alt jucător care a jubilat la Bucureşti este extremul stânga **Kobierski**, care este un jucător „bătrân" (are 31 de ani), în sensul că a îmbrăcat tricoul naţional în 1931 şi până în 1936 a fost selecţionat de 21 ori. In ultimii cinci ani însă Pesser, Bolt şi alţi extremi au făcut o concurenţă serioasă lui „Tan" (porecla lui Kobierski), şi el n'a ajuns să fie selecţionat numai de trei ori, deci în total de 24 ori. Mult doritul jubileu al celui de al 25-lea match a sosit în sfârşit acum şi el a fost încununat cu cel mai deplin succes întrucât sărbătoritul a marcat un goal.

Dintre ceilalţi jucători Bimbo Binder are 23 matchuri la activ (15 în echipa Austriei), Klodt 15, tânărul şi talentatul Walter 10 ca şi fundaşul Billmann.

Mai rămâne un singur jucător, Willimowski, care a serbat şi el un jubileu: a reuşit în sfârşit să joace în echipa Reichului. Şi Willimowski a recompensat încrederea ce s'a pus în el prin marcarea a două goaluri, care ar fi ajuns numai ele pentru câştigarea partidei.

Turneul Unirei Tricolor la Sofia principial perfectat

Bulgarii vor da astă seară răspunsul definitiv

In caz afirmativ, Slavia (Sofia) va juca la Bucureşti la 23 şi 24 August

Am fost singurul ziar care a anunţat că Unirea Tricolor a fost invitată la Sofia pentru două matchuri la 15 şi 16 Iunie. Oferta a făcut-o d. Mihalsky vice-preşedintele clubului Slavia, care a venit la Bucureşti şi pentru matchul România-Germania.

Aseară, d. Mihalsky a discutat cu d. av. Vică Negulescu şi s'a ajuns la un acord principial.

D. Mihalsky pleacă azi de dimineaţă cu avionul la Sofia şi astă seară comitetul clubului Slavia va ţine şedinţă specială pentru a decide asupra condiţiunilor pretinse de oboreni. Şi dacă va accepta atunci va trimite răspunsul prin telegramă chiar astă seară. Telegrama va fi urmată de o scrisoare amănunţită.

In cazul când Slavia va accepta condiţiunile, atunci Unirea Tricolor va organiza la Bucureşti un turneu al Slaviei la 23 şi 24 August.

Comitetul F. R. F. H. n'a ţinut aseară şedinţă

Aseară urma să se întrunească Comitetul federaţiei române de football, sub preşedinţia d-lui dr. Stroescu. La ordinea zilei erau chestiuni în legătură cu recentul match internaţional şi chestiunea matchului Berlin-Bucureşti, pentru care germanii ne-au propus mai de mult data de 31 August.

Şedinţa însă, nu a mai avut loc din diverse motive, însă ea se va ţine până Joi cel mai târziu.

Comisia pentru handball ţine şedinţă astă seară

Comisia de handball de pe lângă FRFH, ţine şedinţă astă seară a orele 20.30. Se vor discuta ultimele amănunte referitoare la organizarea campionatului naţional de handball. Domnii membri sunt insistent rugaţi a fi prezenţi la ora fixată.

Comisia centrală a arbitrilor a demisionat aseară

Comisia districtuală va demisiona Miercuri

In şedinţa sa de aseară, comisia centrală a arbitrilor a decis să demisioneze din următoarele motive:

1. Inlocuirea d-lui Mielu Predescu, care fusese delegat la matchul România-Germania ca arbitru de tuşe.

2. Neacordarea biletelor arbitrilor din Braşov pentru matchul România-Germania.

După cum suntem informaţi, Miercuri seară va demisiona şi comisia districtuală a arbitrilor pe aceleaşi motive.

*

In ce priveşte primul motiv nu este întemeiat, din moment ce la matchurile inter-ţări şi arbitrii de tuşe trebue să fie arbitri internaţionali anunţaţi la FIFA.

Al doilea motiv însă, este perfect întemeiat. Arbitrii braşoveni şi-au anunţat sosirea şi totuşi federaţia nu le-a reţinut bilete.

Două matchuri ale echipei Unirea din Luduş - Turda

Luduş, 29 (corespondenţă). — Echipa locală „Unirea" neavând programat nici un match pentru campionatul districtual (Liga de Nord), a primit vizita echipei C. F. R. din Teiuş, de care a dispus cu uşurinţă la scor: 8-1 (3-0).

Goalurile victoriei au fost înscrise de: Căpuşan (min. 33 din penalty, 77), Coman (min. 34), Székély (min. 46, 74, 76) şi Vlăduţiu (min. 75). In proprie poartă a marcat Raţ (C.F.R. min. 35). Pentru învinşi a înscris Tămaş (min. 88).

In faţa a 800 de spectatori, a condus d. V. Stoica, formaţiile:

Unirea: Mureşan, Moga, Pătraşcu, Ales, Furmuzache, Gligor, Coman, Székély, Căpuşan Vlăduţ, Iacob.

C. F. R.: Wagner, Măhulet, Raţ, Mureşan, Talany, Crişan. Miclea, Popa, Tămaş, Marian. Stremţeanu.

S'au remarcat: Furmuzache (cel mai bun din 22), Mureşan, Székely şi Vlăduţiu, respectiv Măhuleţ şi Tămaş.

❖

De ziua eroilor, Unirea a susţinut a doua partidă, deplasându-se în oraşelul Târnăveni, unde a întâlnit, într'un match amical, fosta divizionară Mureşul.

Deşi a plouat tot timpul, factura jocului a reţinut cei 800 spectatori până la sfârşitul matchului, care din nenorocire n'a ţinut decât 48 minute.

Intr'un joc frumos, Unirea a fost superioară adversarului care a jucat nervos şi dur, deşi gazdele au câştigat cu 2-1.

Mihenz a deschis scorul în minutul 10, [illegible] măreşte în min. 23, pentru [illegible]ékely să reducă handicapul peste cinci minute.

Numai trei minute după reluare, matchul se întrerupe, căci repetatele decizii injuste ale arbitrului Socianu — preşedintele Mureşului — au hotărât pe conducătorul Unirii, d. V. Socol, să retragă echipa de pe teren.

Echipele au prezentat formaţiile:

Mureşul: Bontea, Luca, Szöke I, Benjoczky, Borda, Szöke II, Brebu (Leb), Curtean, Mureşan, Orza II, Mihenz.

Unirea: Mureşan, Pătraşcu, Nemeş, Săvăscă, Turmu, Zache. Gligor, Cosma, Székely, Căpuşan, Vlăduţ, Iacob.

M. Z.

COMUNICAT

Se pune în vedere grupărilor proprietare de terenuri din cuprinsul Districtului Bucureşti, că, comisia de terenuri a acestui district va face în cursul lunei Iunie 1941 revizuirea lor.

Grupările proprietare de terenuri sunt rugate a trimite delegaţii lor până în ziua de 7 Iunie 1941 la district pentru a stabili programul acestor revizuiri.

Preşedintele Districtului,
Lt. Col. GH. BREZIANU

ACTUALITATEA

O MARE INFLORIRE HIPICA

Derbyul de Duminecă ne-a servit o plăcută surpriză. Au asistat peste 15.000 de persoane. Cifra este cu atât mai importantă cu cât avem în vedere că era în concurență cu matchul internațional de football Germania—România.

Să fie o coincidență acest record de asistență? In rândurile cari urmează vom da răspunsul.

Succesul de Duminecă al Jockey Clubului vine după un meeting foarte reușit. In anul trecut deasemeni s'a observat o mare ofensivă a curselor de cai.

Astfel fiind, este sigur că enorma asistență de Duminecă nu se datorează întâmplărei. Dimpotrivă, este dovada unei situațiuni prospere, a unui mare progres.

Aportul Jockey Clubului în această direcție nu trebue omis.

DERBYUL DE TRAP

Ne aflăm în perioada Derbyurilor. Acela de galop s'a consumat Duminică, soldându-se cu victoria marelui favorit, Boer Bibi.

Luni este programat Derbyul de trap.

Ca și clasica întrecere a pur sângilor, Derbyul de trap suscită un mare interes.

Va reuși Avion să confirme admirabilele lui performanțe prin suprema izbândă din Derby?

Iată întrebarea care frământă momentan cercurile hipice.

Oricât de bun ar fi Avion, alergarea nu este fugită, deoarece are împotriva lui o aleasă concurență. De aci rezultă de altfel și atracția pe care o prezintă marea cursă de trap de Joi.

CONSTANTINESCU ȘTEFAN, CALAREȚUL Nr. 1 AL TURFULUI

Ultimele reuniuni de galop au evidențiat pe Ștefan Constantinescu. Călărețul român a repurtat un frumos succes Duminecă, câștigând trei alergări. Se află în mare formă Constantinescu în anul de față.

Nu-i vorbă, și'n trecut, se afirmase ca un talent. Totuș a trebuit să pribegească mult timp în străinătate pentru a-și câștiga existența. Până la urmă însă a triumfat dreptatea.

Ne bucură, deoarece Constantinescu este foarte constiincios.

P.

STUD BOOKUL de trap în lucru

Printre alte hotărîri, consiliul de administrație al societății pentru încurajarea creșterei calului de trap în România a luat și pe aceia de a face stud-bookul. Această interesantă lucrare va fi făcută de d. G. Ciolac, membru în consiliul de administrație al societății și membru în comitetul de direcție. D-sa va fi ajutat de simpaticul nostru confrate N. Burillianu.

Redactarea stud-bookului a și început.

Dela plecare la sosire

CAI IN FORMA: Fram, Etelköz, Gavroche, Satrap II, Talalka, Buburel, 14 M, Chefliu
DE URMARIT: Dollar, Medardus, Han, Leoaica, Penitence, Li Mare, Monfaucon

● *FRAM a vădit din nou aceiași sdrobitoare superioritate asupra adversarilor întâlniți. Cu origina pe care o are și aptitudinile dovedite, nu va surprinde pe nimeni dacă se va impune drept șef al generației.*

● *DOLLAR a marcat un apreciabil spor de valoare față de alergarea debutului. Sunt de așteptat din partea-i noui progrese.*

● *CRIVĂȚ a debutat mai mult decât onorabil. Pensionarul d-lui Dr. Adem promite să realizeze o carieră frumoasă. Dorim acest lucru spre a fi un îndemn în plus pentru proprietarul lui.*

● *DILLIGENT a părut în ușoară scădere de formă față de precedentele lui exhibiții. Socotim însă că St. Constantinescu n'a insistat prea mult atât timp cât nu putea câștiga.*

● *ETELKÖZ își datorește victoria mai mult faptului că a fost singurul concurent încălecat cumsecade. Totuși a marcat și o ușoară revenire spre o formă acceptabilă.*

● *GAVROCHE s'a apărat onorabil. Dacă Urdăreanu ar fi avut răbdare să mai întârzie puțin atacul ar fi putut câștiga. Se cuvine menționată forma elevului lui Ion Gheorghe.*

● *MEDARDUS nu putea face mai mult în mâinile lui Satmary. In ziua când va fi încredințat unui călăreț și va fi alergat în clasa lui, va câștiga.*

● *SATRAP II a fugit una din cele mai bune valori din anul curent. La forma actuală va mai câștiga și în compania mai bune.*

● *RANDYWINE a arătat că a început să meargă. Sunt de așteptat din parte-i noui progrese.*

● *TALALKA deține o condiție impecabilă. A figurat foarte bine deși nu aborda o distanța ce-i convine.*

● *BRELAN a fost derutat de traina rapidă în care s'a desfășurat alergarea. Este de urmărit.*

● *HAN ar fi putut fi mult mai periculos. Suntem siguri că este mai bun decât a arătat în această alergare. Trebue reținută apropierea avută pe linia dreaptă.*

● *OLAF nu deține o condiție acceptabilă. Dealtfel înainte de alergare circulau svonuri puțin favorabile asupra lui.*

● *ALICE se comportă mult prea mediocru spre a-i socoti valabile aceste performanțe.*

● *MERLETTE II a figurat pe primul plan până la intrarea în linia dreaptă. In clasa ei este de urmărit.*

● *TRICOLOR nu deține o condiție acceptabilă. Puțină odihnă ar putea să-i fie folositoare.*

● *BOER BIBI deși aborda o distanță cam lungă pentru aptitudinile lui, a recoltat o victorie foarte comodă. Excelentul fiu al lui Epinard poate suplini lipsa de fond datorită marei clase pe care o reprezintă. Socotim că nu ne înșelăm afirmând că este unul din cele mai valoroase elemente ce au evoluat în alergările noastre.*

● *GEORGES a vădit un apreciabil spor de valoare. Elevul lui Kristoff, deși coboară dintr'o familie de flyeri sau cel mult milleri, vădește pronunțate aptitudini pentru distanță.*

● *HÂNCU a fugit una din cele mai bune valori din acest an. Este de urmărit în clasa lui.*

● *EOLE a fugit în sensibil progres. Se împacă bine cu distanțele lungi.*

● *DOGGIE se resimte de severele eforturi depuse. Ar trebui trecut puțin la odihnă.*

● *SIRET a produs o impresie formidabilă. Deși alergarea s'a desfășurat într'un tempo foarte rapid, fiul lui Satrap a câștigat de o manieră splendidă. Il socotim drept unul din cele mai reușite exemplare produse de crescătoria națională. Intâlnirea lui cu Boer Bibi va constitui, fără îndoială, marele eveniment hipic al anului.*

● *BUBUREL continuă să se apere foarte frumos în ciuda anilor care se pare că n'au lăsat nici o urmă asupra lui.*

● *BILITIS este în frumoasă revenire de formă. In compania ei va câștiga cât de curând.*

DIVERSE

● **IN COMPLECTAREA dispozițiilor cuprinse în condițiunile generale ale programului publicat în Buletinul Oficial al Alergărilor Nr. 6 din 26 Mai 1941, pag. 10 și 11, Comitetul Alergărilor a hotărît ca, pentru caii cari n'au alergat în probe publice dela 1 Mai 1940 sau dacă au alergat nu s'au plasat la un loc alocat cu premiu în bani, clasificarea să se facă pe baza celei mai bune performanțe stabilită dela 1 Mai 1939. respectiv 1938.**

● **CU INCEPERE dela 1 Iunie 1941, Societatea nu-și mai asumă nici o răspundere și nici o obligație față de băeții aduși de mișcarea legionară pentru a urma școala de antrenori.**

In consecință, antrenorii cari utilizează asemenea băeți, sunt invitați a le face contracte ca pentru toți îngrijitorii de trap, bineînțeles dacă găsesc că au aptitudinile necesare, cunoscând că în caz contrar va trebui să li se dea drumul de îndată pentru a se înapoia la casele lor.

● *BARIUS a asigurat alergărei o alură foarte rapidă. Consecința acestui fapt a fost că la finish n'a mai dat nimic. Socotim totuși că ar fi putut termina mai aproape dar Ilinca nu i-a mai cerut eforturi inutile atunci când a văzut că Siret nu poate fi învins.*

● *MAHACITA s'a plimbat. Așteptăm s'o vedem într'o întâlnire cu Fram spre a-i putea aprecia în mod just valoarea.*

● *ALBINA a concurat frumos pentru debut. In viitor va arăta lucruri și mai bune.*

● *GILDA II n'are posibilitatea de a se măsura cu fruntașii generației.*

● *TICU a marcat un apreciabil spor de condiție în raport cu alergarea de reintrare. Fiul lui Blank va continua să se apere onorabil și anul acesta.*

● *14 M este în plin progres. Alergarea de Duminică îl arată în mare progres.*

● *LEOAICA a vădit un ușor spor de condiție. Mai mult, dacă ar fi fost aruncată ma târziu în luptă ar fi putut câștiga.*

● *PĂLTINIȘ a infirmat performanțele ultime. Credem că-și va găsi în curând alergarea.*

● *PENITENCE a galopat mult timp pe primul plan. Eleva lui Mac Intyre se apropie de ziua victoriei.*

● *PRINCIPESSA nu a atins încă valoarea maximă. Eleva lui Setescu mai are de profitat în condiție*

● *LI MARE deși nu era la punct cu pregătirea s'a văzut mult timp în plutonul din frunte. La viitoarea ieșire publică socotim că va putea fugi valoarea maximă.*

● *BĂEȚANDRU a concurat în ușor regres. Nici minusculul Simon nu este o montă ideală pentru el.*

● *BRAVO MĂ a vădit o puternică revenire la forma bună. Nu se va opri la victoria de Duminică.*

● *CHEFLIU, încălecat de altcineva decât Gordian, ar fi fost realmente periculos. Ținând seama de modul în care a fost încălecat îl putem socoti — pe bună dreptate — mai bun cu câteva kilograme.*

Mâine la Băr

Abundență de

Reuniunea de mâine dela Băneasa Trap este foarte reușită. In primul rând este de remarcat ab concurenți. Alergă beneficia de plut

CONCURENȚII

Premiul DAME
Condiție — 33.000 lei

Râuleț	2100	Corol
Furca	2120	Dobrescu
Parsifal	2120	Cercasov
Walewska	2120	Brailowsky
Chummy	2160	A. Bota
Râmniceanca	2160	Pavlic
Cojeanca	2180	Gaidaev

Premiul CECILIA
Condiție — 25.000 lei

Violeta	2100	?
Miorița	2120	Tassopol
Vântu	2120	?
Vlădana	210	Raymer
Zor Zor	2120	Dobrescu
Vedeta	2120	Cosma
Veste bună	2120	A. Bota
Fidel	2120	0
Wanda	2160	0
Tumba	2160	?
Harnic	2160	Gaidaev
Pripita	2160	Ghinea
Lucica	2180	0
Liuba	2180	Crainic
Happy End	2200	Grăjdănescu
Chiabur	2200	Litviniuc
Doina IV	2220	Crotenco
Hulda	2220	Gram

Premiul CAVALER
Record — 42.000 lei

Eol	2120	x
Champion jr.	2120	N. Ionescu
Busuioc	2120	x
Bruma II	2140	Stopa
Helen Halpin	2140	Pântecan
Dorka	2140	x
Bistricioara	2140	x
Havana	2160	?
Jarvis	2160	Tulceanu
Kundry	2180	Mr. Petrovic
Gladiator II	2200	I. Noica
Trixie	2200	I. Matak

Premiul DARIUS
Condiție — 42.000 lei

Brenn	1700	Pavlic
Paj Axtell	1700	Corol
Bruma II	1720	
Winsome Jos.	1720	Cercasov
Anny Worthy	1720	Crotenco
Jarvis	1740	A. Bota
Little Orphan	1740	?
Gaby M	1740	0
Bandit II	1740	0
Jos. Margot	1740	Crainic
Viitor	1760	0
Gladiator II	1780	0
Ben Hur	1780	0
Ghid	1780	V. A-sky

Premiul DARLING
Condiție — 25.000 lei

Dulcinea	1700	0
Parsifal	1700	?
Suveran	1720	Toderaș
Ancuța	1720	Pavlic
A 1	1740	Crainic
Sultana	1760	Gram
Lilia	1760	0
G-ral Worthy	1760	
Giovinezza II	1760	
Makrele	1780	
Movila	1780	
Jack	1780	
Zvon	1780	
Hollo	1800	
Răsura	180	
Livada	1820	
Dolly Worthy	1820	
Peter Gordon	1820	
Champion jr.	1820	
Zenit	1820	
Vrăjitor	1820	
King Worthy	1840	

Premiul CALUM
Handicap — 2

Cartuș	2200
Chilipir	2200
Câmp	2200
Vatel	2200
Eol	2220
Zubr	2220
Bandit II	2240
Allah	2240
Habar	2240
Colombo	2300
Jolly	2320

Premiul HE
Record — 33.

Baba Dochița	1700
Leac	1700

INFORM

● AZI se fac la tul Jockey Clubul rile pentru cursel angajamentele p gările de Duminic

● CONSTANTIN FAN a fost anga calece pe Rival Jockey Club și pe premiul Queen Ma

● SIRET are biectiv premiul Jo

● MANJII lui R debuta Joi. După Romanes are un l cai tineri.

● ION GHEOR mit un sever a pentru cursele ner cute de pensionari Mă și Satrap II.

● AZI până la mineața se pot de tanții reuniunei Deasemeni se fa mentele pentru Sâmbătă.

Instanta dela cu de Dum

Stânga: Imensa urmărind desfășu lergărilor.

Dreapta: Satrap tantinescu) birue dywine (Tasim) în priză a premiului

...asa Trap

...concurenți

...ienta de ...e zilei vor ...e nume- roase, ceeace asigură programului o notă de pronunțat interes.

...PROBABILI

...0	Lilia	1700	0
...doleacov	Walewska	1700	0
...0	Fusta II	1720	x
...?	Isvor T	1720	Russu
...arinescu	Dry Dry	1720	Tassopol
...ssopol	Amok II	1720	Litviniuc
...ainic	Aron	1740	Gram
...?	Lucky Boy	1740	Strijiniuc
...0	Comtesse W.	1740	Corol
...0	Făt Frum. III	1740	Crotenco
...otenco	Vengo	1760	Cercasov
...0	Garofița	1760	Crainic
...0	Garda	1760	Szabo
...0	Veturia	1760	0
...0	Havaiana	1760	0
	Răsura	1780	0
	Nearco	1780	0
	Săbioara	1780	V. A-sky

...T EDGE
...00 lei
...rotenco
...railowsky
...zabo
...Bota
...0
...odoleacov
...avlic
...umitrescu
...aidaev
...rainic
...0

...ȚA
...00 lei
...hinea
...aidaev

...AȚII

...secretaria...
...ui retrage...
...de Joi și
...entru aler-
...ă.
...ESCU ȘTE-
...jat să în-
...în premiul
Capua în
...ry.
...a prim o-
...ckey Club.
...omanes vor
...um se știe,
...ot select de
...HE a pri-
...vertisment
...egulate fă-
...săi Bravo
...ora 10 di-
...eclara par-
...de mâine.
...angaja-
...cursele de

Premiul CANGURA
Handicap — 25.000 lei

Suveran	2100	0
Luciferry	2100	0
Cimbric	2100	Mike
Union	2140	A. Bota
Făt Frum. II	2140	Vârlan
Bănuța	2160	A. Bota
Lilia	2160	0
Ikar	2160	Săndulescu
Ropot	2160	Crotenco
Ciuruc	2160	0
Prinț Worthy	2180	0
Fusta II	2180	0
Talisman	2180	Pavlic
Amok II	2180	0
Ulm	2200	Voronim
Isvor T.	2200	0
Garofița	2220	Crainic
Victor	2220	Corol
Șoimu	2240	Cosma
Răsura	2240	Gram
Voinicu	2240	Crotenco
Rozina	2260	A. Bota

Premiul HATMAN
Handicap — 33.000 lei

Nicevo	1700	A. Bota
Răsura	1700	0
Durdulia	1700	Corol
Rozina	1700	0
Jocker	1700	Marinescu
Pușa	1720	Pavlic
Grozava	1720	A. Szabo
Zvon	1720	0
Dolly Worthy	1740	Crotenco
Sonia Worthy	1740	Corol
Diadia Lul	1740	0
Zenit	1740	0
Paj Axtel	1740	0
Busuioc	1740	Ghinea
Peter Gordon	1760	0
Brenn	1760	?
Extra	1760	x
Bandit II	1760	0
Șulfina	1760	V. A-sky
Vuet	1780	Tassopol
Havana	1800	0

Alergările de galop

BANEASA; ZIUA XVIII-a

JOI 5 IUNIE

S'au publicat handicapurile

Premiul CUBA — Vânzare
30.000 lei — 2200 metri

Tricolor	64
Olaf	61
Junte	47½
Pénitence	45½
Burgos	45
Jagodka	44
Flandra	43½
Gloria	43

Pr. LE BARATERO — W. h'cap
35.000 lei — 1600 metri

Bleu de Roy	72½
Mixandra II	71½
Ghibelin	66½
Brandywine	65
Beachcomber	64½
Pépite d'Or	63
Bold	62
Han	61½
Garofița	61
Printre Toți	58
Vole bună	57½
Bougie	56½
Potop	55
Bandit	54½
Lucie	51½
Păpușa II	50½
Lăeșița	50
Golana	46½
Para Leu	45
Trévoux	45

Premiul FLAG — Mixtă
40.000 lei — 900 metri

Haluneia	80.000	49½
Extra	50.000	49½
Anul Nou	50.000	51
Presto	80.000	51
Hoțoman		57
Junior	100.000	53
Doma	100.000	51½
Furca	100.000	53½
Mureș		57
Palanca		55½
Poenița		55½
Cara mia	80.000	51½
Bucura		55½
Grindina II		57½
Granada		57½
Erato II		55½
Simina	80.000	49½
Blodine	50.000	49½

Premiul PELATON
40.000 lei — 2200 metri

Nae	55
Agitatore	56
Marsala	49½
Răsvrătit	57½
Prinț Allenby	51
Rush	59½
Nora	49½

Premiul SA GRÂCE
50.000 lei — 1600 metri

Doggie	60
Chefliu	60
Satrap II	57
Lup	60
Bougie	55½
Roxelaine	57
Mixandra II	58½
Straja	60½
Susi	59½
Cireș	57
Lorica	57
Păltiniș	52
Galina	58½
Eole	57
Printre Toți	58½
Girardi	60

Premiul TEILOR
40.000 lei — 900 metri

Crivăț	57
Anul Nou	57
Coca	58
Hoțoman	57
Junior	57
Furca	55½
Gilda II	55½
Veveriță II	58
Mureș	57
Trifoi	57
Palanca	55½
Poeniță	55½
Bucura	55½
Grindina II	55½
Granada	55½
Mărgeluș	57
Herța	58
Dollar	57

Premiul GAROAFA — H'cap
40.000 lei — 1300 metri

Colombo	69½
Stamba	66½
Satrap II	62½
Hâncu	61½
Susi	61
Bleu de Roi	60
Betty	59½
Favorita II	59½
Straja	59
Lăncier	58½
Lup	58½
Gavroche	56½
Niculae	56
Tănase	55½
Tricolor	53½
Garoafa II	53½
Ghibelin	53½
Carmen	53
Biketto	52
Beachcomber	51½
Pépite d'Or	50
Garofița	48
14 M.	47
Meșteru Manole	46
Bluff	42
Jagodka	40
Pénitence	40

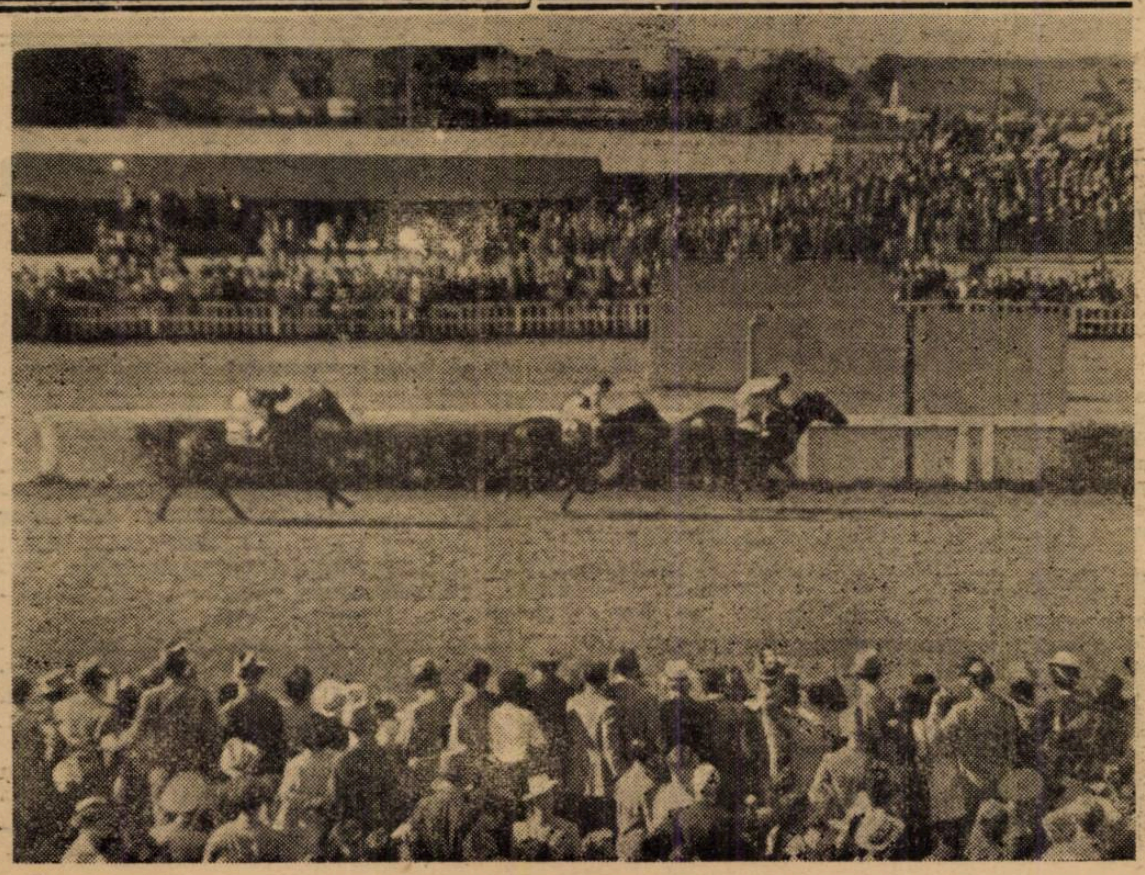

Pe marginea reuniunii de Sâmbătă

● DOMNIȚA HARRY a dovedit o condiție impecabilă. Iapa contesei Benckendorff a câștigat cu ușurință în finalul alergării. După această alergare, pensionara lui Terehov se clasează în rândul vedetelor. Fiica lui H. P. mai este capabilă de noui progrese.

● BREBENEA a concurat remarcabil. Pensionara lui Gaidaev a condus mult timp plutonul. Această performanță dovedește că iapa d-lui Motea își vine în formă.

● TITAN a fugit deasemenea remarcabil. Pensionarul domnului Ionescu Bordei nu a reușit să câștige deși și-a corectat recordul carierii din cauza marei diferențe dintre el și cei care l-au întrecut la sosire. Își va găsi curând cursa.

● NINETA a concurat și ea foarte bine. Pensionara lui Crotenco va conta cu siguranță în primele rânduri în aergarea Derby-ului.

● BEN HUR a galopat de două ori, ieșind din cursă.

● SULFINA s'a plimbat pentru a duce premiul acasă. E drept că avea și o mare șansă teoretică. Aceasta nu scade cu nimic meritele învingătoarei care a concurat excelent.

● BISTRICIOARA a alergat din nou în progres. Fiica Bistriței mai este capabilă de curse și mai bune. E de urmărit.

● ULIS a mers destul de sab. E drept că Pavlic n'a mai insistat când s'a convins că nu poate învinge.

● HELEN HALPIN a fugit foarte bine pe prima parte a parcursului. Când a galopat n'a mai putut fi repusă decât după ce pierduse contactul cu plutonul.

● FALADA mergând corect a reușit să-și găsească alergarea. Fiica lui Nagy Peter a câștigat de puțin dar sigur. E capabilă să meargă și sub 1,39.

● FĂT FRUMOS II din nou al doilea, nedesmințindu-și numele. Armăsarul doamnei Varlar, merită satisfacția unei victorii. E de urmărit.

● URAGAN și-a egalat recordul carierii. Armăsarul d-lui Maior Petrovici deține o condiție impecabilă care-l va face să câștige curând.

● MISS TEXAS a mers mulțumitor. Iapa d-lui Tulceanu nu putea face mai mult deoarece era inferioară la distanțele de pe program celor care au sfârșit înaintea ei. Totuși forma în care se găsește, merita să fie subliniată.

● RAULEȚ a înscris cea mai bună valoare din carieră. E de urmărit.

● CIULEANDRA a fugit și ea bine. Pensionara lui Podoleacov a marcat un progres de secunde dela alergarea trecută. Își va găsi curând cursa.

● JOPPA HANOVER n'a fost nevoită să se întrebuințeze pentru a învinge. Fiica lui Peter the Brewer avea de altfel o șansă detașată în cursă, motiv pentru care a fost scoasă dela pariu.

● PETRUȘ nu s'a întrebuințat nici el pentru a ocupa locul al doilea. Pensionarul lui Pavlic a profitat de galopul dat de Szeged pentru a-și putea permite luxul să alerge în 1,25'.

● SZEGED a dat un galop interminabil în tournant. Pensionarul d-lui Tassopol a avut o frumoasă acțiune pe linia dreaptă, inutilă însă deoarece alergarea era terminată și Petruș mai avea rezerve de secunde.

● EOL marcând o frumoasă revenire în formă, a reușit să câștige deși a dat un galop. Armăsarul d-lui Teodorescu s'a detașat cu manifestă ușurință pe linia dreaptă. Fiul lui Jelzö va mai culege biruințî.

● EXTRA deși a marcat o valoare bună n'a izbutit să învingă. Condiția pe care o deține pensionarul lui Pavlic, merită să fie subliniată.

● VOINȚA își revine în formă.

● DON s'a văzut mult timp pe primul plan. E o performanță mulțumitoare dacă ținem seama de faptul că reintră.

● HAI HAI era de altă clasă decât adversarii ei. Stilul victoriei o clasează definitiv ca o vedetă a turfului nostru. Iapa herghelii Sterea a reușit să câștige a doua alergare clasică aducând satisfacții mai mult decât meritate proprietarului ei.

● IALOMIȚA prezentată în mare progres, a înscris o performanță meritoasă. Iapa d-lui Pântecan s'a stabilit definitiv printre vedetele generației ei.

● POSADA a dat patru galopuri interminabile care au scos-o definitiv din alergare.

● DOR DE DUCĂ după o serie de performanțe meritoase a învins din nou. De rândul acesta a trebuit însă să se atace de rezerva de secunde. Armăsarul domnului Stănciulescu va mai învinge, deoarece deține maximum de condiție.

● GARDA a concurat nesperat de bine. Pensionara lui Szabo își va găsi curând alergarea.

● TORENT deși a dat un galop a reintrat printr'o victorie. Armăsarul d-lui Iordănescu a trebuit să facă apel la ultimele lui forțe pentru a învinge de un cap. Crainic merită felicitări pentru felul cum l-a prezentat și pentru energia de care a dat dovadă în lupta finală.

● ANNY WORTHY regăsindu-și brusc forma a fost la un pas de victorie. Iapa moștenitorilor Franc a pierdut din cauza lui Crotenco care a atacat puțin prea târziu.

● GABY M. și-a revenit și ea brusc în formă. E de urmărit.

Radu Drăghici

Derbyul de trap se va fugi Luni

— Concurenții probabili —

Luni se va disputa Derbyul de trap. Dată fiind importanța cursei și atracția pe care o are, prezentăm în numărul de față o primă listă a concurenților probabili:

Cobza	2300	Dobrescu
Avion	2300	Pavlic
Joly	2300	Grăjdănescu
Nineta	2300	Crotenco
Allah	2300	Dumitrescu
Habar	2300	Gaidaev
Adam	2300	x
Chiquita	2300	Crainic
Aramă	2300	A. Bota
Aurica	2300	Gram

ATLETISM

Ofensiva atletismului şcolar

In Capitală, la Braşov şi la Sibiu manifestaţii atletice şcolare

Atletismul românesc trăeşte zile mari. In ciuda vremurilor critice prin care trecem, tineretul şcolar se îndreaptă cu tot entuziasmul spre atletism.

La Timişoara, acum două zile, trei sute de tineri s'au strâns pe terenul Politechnica disputându-şi campionatul de atletism.

Duminică în Capitală, la Braşov şi la Sibiu, tineretul şcolar va urma exemplul celor din Vestul ţării luând parte la concursurile de atletism.

Federaţia Română de atletism încurajează şi urmăreşte cu viu interes activitatea elevilor, sârguinţa profesorilor şi atenţia oficialităţilor, pentrucă ea îşi dă seama că progresul sportului atletic este în funcţie de popularizarea lui în şcoală.

DUMINICA, 8 IUNIE CONCURSURILE ŞCOLARE COMERCIALE ŞI INDUSTRIALE

Pentru a da posibilitatea tuturor elevilor şcoalelor din Bucureşti, să participe la campionatele şcolare de atletism comisia şcolară din F. R. A., a fixat desfăşurarea concursurilor după cum urmează:

1. Campionatele liceelor şi gimnaziilor comerciale şi industriale pe ziua de 8 Iunie — începând dela ora 8 dim.

2. Campionatele liceelor teoretice pe ziua de 14 şi 15 Iunie a. c.

Programul celor două concursuri cuprinde următoarele probe:

Categoria I (13—15 ani).

50 metri, săritura în lungime, greutatea (3 kg.).

Categoria II (15—17 ani).

80 m., lungime, înălţime, greutate, 4 kg. disc 1 kg. 1000 m.

Categoria IV, 17—19 ani.

100, 300 2000 m. lungime, înălţime, greutate, prăjină, disc (1 kg. 500) 80 m. garduri (75 cm.).

Inscrierile pentru concursurile din 8.VI se primesc până Vineri 6 VI, iar la concursurile din 14-15 Iunie până în ziua de 11 Iunie.

Inscrierile se vor trimite pe adresa F. R. A. calea Victoriei 52. (fostul local al Străjii Ţării), etaj II camera 30.

PATRU CUPE ŞI DOUA PLACHETE VOR RASPLATI ŞCOLILE MERITOASE

Concursurile şcolare de atletism din 8 şi 15 Iunie vor fi înzestrate cu patru trofee.

La concursurile şcolare comerciale şi industriale sunt în joc două cupe şi o plachetă.

1. Cupa Organizaţiei Sportului Românesc pentru şcoala care totalizează cele mai multe puncte la categoria II.

2. Cupa Federaţiei Române de Atletism pentru şcoala care totalizează cele mai multe puncte la categoria III.

3. Placheta de onoare şcoalei care realizează cele mai multe puncte la categoria I.

Concursurile liceelor teoretice în 14—15 Iunie.

1. Placheta de onoare a liceului clasificat primul la categoria I.

2. Cupa Nicolae Mărăscu liceului clasificat al doilea la categoria II tineri.

3. Cupa Valeriu Malureanu primului clasificat la categ. III.

ANTRENAMENTELE DE ATLETISM ALE ŞCOLARILOR CONTINUA

Antrenamentele elevilor în vederea concursurilor şcolare din 8 şi 15 Iunie continuă în fiecare Marţi şi Joi între orele 16—18,30, pe următoarele terenuri:

A.N.E.F., C.F.R. Giuleşti, Parcul Sportiv Arcul de Triumf şi Velodrom.

Instructorii specialişti angajaţi de F. R. A. şi materialele stau la dispoziţia elevilor în mod gratuit.

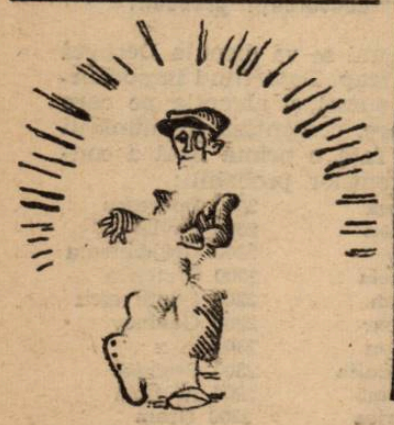

Ştiri dela F. R. A.

Astăzi se întruneşte Comitetul Federaţiei Române de atletism în şedinţa săptămânală.

❖

D-ra T. Mureşan, consiliera pentru atletismul femenin în Bucureşti, va supraveghea concursurile şi antrenamentele atleţilor tuturor cluburilor

Nici o atletă nu va mai putea ua parte a concursuri publice, fără aprobarea d-rei Mureşan.

Iniţiativa F.R.A. este excelentă şi ea are darul să introducă o notă de seriozitate în atletismul femenin din Capitală.

Astăzi un interesant concurs la A. N. E. F.

Continuând concursul început acum o săptămână, Liga Muntenia organizează astăzi Marţi, pe stadionul A. N. E. F., o interesantă manifestaţie atletică.

Menită să pregătească pe atleţii bucureşteni în vederea matchului cu Germania, reuniunea de astăzi va strânge, sperăm, pe toţi atleţii buni din Capitală.

Iată programul concursului:

17,30 110 m. garduri.
17,30 aruncarea greutăţii.
17,45 100 m. plat.
18.00 sărituri cu prăjina.
18.15 1500 m. şi disc
18,45 lungime
19.00 400 m. plat

Se vor desfăşura şi următoarele probe femenine:

60 m.
lungime
greutate.

Membrii juriului şi delegaţii cluburilor sunt convocaţi la ora 17.

Duminică 8 Iunie campionatele de atletism ale liceelor comerciale şi industriale din Capitală

Prima parte a campionatelor şcolare de atletism se vor desfăşura Duminică 8 Iunie începând dela ora 8 dimineaţa pe stadionul ANEF.

Concursul de Duminică este rezervat numai elevilor şcoalelor comerciale şi industriale din Capitală.

Iată programul şi probele:

CATEG. COPII 15—15 ANI
50 m.; lungime, greutate.
CATEG. TINERI 15—17 ANI
80 m. lungime, 100 înălţime, 1000 metri greutate şi disc.

CATEG. JUNIORI

100 — 300 — 3000 metri lungime şi înălţime, disc, greutate şi suliţă.

Fiecare şcoală poate înscrie câte doi elevi la fiecare probă.

Inscrierile se primesc până Joi 5 Iunie — ora 18 — pe adresa F.R.A. calea Victoriei 50 (fostul local al Străjii Ţării) etajul II, camera 30.

Campionatul liceelor teoretice se va desfăşura în zilele de 14—15 Iunie.

Cifre din organizarea sportivă a Tineretului German

Una dintre cele mai preţioase instituţii ale nouei Germanii este „Hitler-Jugend". Ceeace a înfăptuit ea singură pe tărâmul educaţiei fizice este fără pereche şi rezultatele vor apare pe deplin abia după câţiva ani.

Oricum, câteva cifre vor arăta activitatea sportivă a tineretului german: din 1937 până în 1941 primăvara, Hitler-Jugend, numit pe scurt HJ, a instruit în 124 de cursuri 4690 dintre cei mai buni sportivi tineri pentru diferite societăţi. La football, cifra echipelor de tineri care au luat parte la campionatele oficiale în ultimul an a sărit de la 11.000 la 14.000, astfel că astăzi aproximativ 165.000 tineri germani joacă football. La ciclism, cifra concurenţilor a sporit de la 15.000 în anul 1936 la 45.000 în primăvara lui 1941. La campionatele naţionale ale tineretului german au participat la diferitele competiţii 1.500.000 tineri. La campionatele de vară din 1940 au participat la Breslau 2500 băeţi şi fete reprezentanţii a circa 6.000.000 tineri. Pentru campionatele de vară ale anului 1941 se contează cel puţin pe aceleaşi cifre. La campionatele tineretului german din 1940 au participat: 1000 tineri la campionatele de iarnă (schi) şi ski) din Garmisch-Partenkirchen, 1600 tineri la campionatele pe teren acoperit, 2500 tineri la campionatele de vară şi 1600 tineri la campionatele de sporturi de apă la Berlin-Grunau. Şi în acest domeniu cifrele pentru 1941 vor fi mai mari.

CICLISM

După victoria lui Victor Naidin

Menţiuni critice asupra comportării alergătorilor

„Cupa I. Trandafir", donată de d. Cornel Niţescu, fost campion de fond, a cunoscut un succes franc. Gestul fostului campion este pilduitor şi constituie o preţioasă contribuţie la menţinerea vieţii noastre ciciliste.

Subliniind acest gest — care nu va rămâne un simplu act izolat — după cum ne-a înştiinţat chiar donatorul

MARIN NICULESCU

frumoasei cupe, ne exprimăm nădejdea că toţi cei care au practicat cândva sportul pedalei, iar acum stau deoparte, vor reveni în cadrele ciciliste, aducând fiecare un aport cât de mic pentru susţinerea cauzei acestui sport.

❖

Demn de notat este faptul că alergarea a fost dotată şi cu premii în bani, care au atins cifra respectabilă de 6000 lei — sumă strânsă din contribuţia d-lor: M. Carlaonţ, Gh. Nicolau şi C. Niţescu.

❖

Aşa dar din nou au învins „puştii". Şi s'ar putea profera din nou „înjurături" la adresa celor care poartă titulatura pompoasă de „aşi"; recte categoria I.

Numai că de data asta lucrurile nu stau ca în precedentele înfrângeri. Ci cu totul altfel. Şi iată cum:

Alergătorii categoriei prime şi-au respectat în bună măsură angajamentul de a lucra omogen, organizând o „morişcă" foarte frumoasă.

Efectul salutar al acestei coaliţii s'a văzut după primii kilometri când au fost prinşi aproape toţi cei din categoriile pornite cu avantaj, de, 5 şi 8 minute, potrivit formulei de handicap în care s'a desfăşurat alergarea.

In primul ceas de mers perspectivele cat. I erau din cele mai frumoase. Mai apoi au survenit unele defecţiuni: Ciorobea, în zi slabă se sufocă; V. Ioniţă, nici el nu este în zi strălucită, are o pană de lanţ şi nu mai poate reveni în pluton; Iencec sparge tocmai într'un minut când nu vădea nici pe departe dispoziţia din alergarea precedentă.

Astfel că din lotul de 5 „aşi" numai doi activau: M. Niculescu şi Dragomir, a căror vervă era deopotrivă de îndrăcită, fără ca termenul acesta să fie cumva exagerat.

E just că a lipsit contribuţia unor: Hrenciuc, Niculici, Hapciuc şi Silivestru.

Cu toate că vânătoarea „puştilor" a rămas după 30—40 km. numai în sarcina lui Dragomir şi Niculescu, cărora li s'a alăturat cu multă vitalitate Cihodariu (categ. II) — totuşi la Ploeşti (56 km. dela plecare) mai rămăsese din handicap doar 2'50" iar la Snagov, la întoarcere, doar 2'.

Dar de aci şi până a învinui cat. I (recte: Iencec, V. Ioniţă şi Ciorobea) de lipsă de sportivitate, că nu au secondat în aceeaş măsură pe Dragomir şi Niculescu, este o notă exagerată. Căci orice urmăritor versat ar fi văzut, căci sărea în ochi, prea puţin buna zi în care se aflau cei trei de mai sus (dela care, în mod normal, se aştepta mai mult decât au arătat), — **NU PUTEAU** colabora prea mult la reuşita „vânătoarei". Pur şi simplu, nu putea mai mult, pentrucă prinseseră o zi slabă. Fapt firesc, care se poate întâmpla unei maşini omeneşti, din motive felurite, şi mai ales după o schimbare subită a zilelor răcoroase în zile caniculare.

Invinuirea adusă lor, cade. Iar dacă poate fi vorba de reproşuri, apoi se pot face pentru ultimii kilometri ceilor 4 (Niculescu, Dragomir, Cihodariu şi Verone) că nu s'au mai înţeles tocmai când Ulieşteanu, Naidin, Georgescu şi Grigorescu apăreau victime sigure.

Odată făcute aceste precizări, pe cari am ţinut să le facem pentru lămurirea tuturor, să trecem la notarea alergătorilor.

Victor Naidin, învingătorul, a înscris o performanţă frumoasă, semnându-şi certificatul de aspirant justificat la satisfacţii şi mai mari. Corect, modest, timid, muncitor Naidin, dacă ar beneficia şi de un material mai bun, ar realiza lucruri mai interesante.

Aurel Grigorescu, un tânăr slăbuţ, cu mult sufet — aşa e că nu aţi prea auzit de el până acum? —este un începător de frumoase făgăduieli ca şi **D-tru Georgescu**, care continuă o linie progresivă.

Ulieşteanu, animatorul categoriilor inferioare şi câştigător al alergării de acum 2 săptămâni, a activat cu acelaş elan zvăpăiat, dar a plătit apoi la demaraj munca depusă dealungul a 111 km. Muncă fără de care toţi patru mai sus înşiraţi ar fi fost înghiţiţi sigur până la Ploeşti.

Pierre Verone, deşi n'a făcut altceva decât să stea bine adăpostit după cat. I, a realizat totuşi o comportare surpriză... Şi poate nu se va mărgini la această simplă sclipire...

N. Dragomir a fost într'o vervă uluitoare timp de 80 km. Apoi ratrapa desfăcută l-a stingherit şi, în plus, oboseala firească pentru un pistar într'o cursă de peste 100 km., l-au redus întru câtva la tăcere. Asta nu-i scade cu nimic din merit, căci fără contribuţia lui evidentă, mai ales pe prima parte, cat. I n'ar fi putut recupera 80% din handicapul acordat.

A afirma că Dragomir a fost cel mai bun om al zilei ar fi să deformăm realitatea, căci **Marin Niculescu** a luptat cel puţin cu acelaş elan, cu aceeaş vervă îndrăcită; iar dispoziţia arţăgoasă pe ultimii 30 km. îl acordă lui Niculescu un avantaj asupra lui Dragomir, avantaj pe care un observator obiectiv nu-l poate trece cu vederea. Au fost amândoi oamenii zilei şi ar fi fost interesant de văzut finalul dacă Niculescu n'ar fi comis puerila eroare de a se adăposti după o camionetă. Nu mult. Puţin. 400 m. Suficient însă pentru a fi descalificat tocmai când vădea poftă de fugă. Dar faptul — chestia cu camioneta — îl priveşte... personal şi acum suferă tot... personal. Are oarecum satisfacţia că a primit, drept consolare, premiul de 1000 lei acordat de d. Niţescu pentru cel mai bun timp al zilei. Isprava e însă neoficială.

Cihodariu, alergător vechiu, este într'o revenire deadreptul surprinzătoare. Are mult nerv, multă combativitate. Corectându-şi felul de a alerga în pluton poate izbândi lucruri serioase. De altfel a obţinut premiul d-lui Niţescu de lei 500 pentru cel mai activ alergător.

Din rest **M. Dragomirescu** mulţumitor şi **Berca** şi **Ştefănescu Martie** au sfârşit o cursă cu multe abandonuri.

Victor Ioniţă a avut zi slabă. E supraantrenat. De altfel are şi desavantajul unei „maşini" grele şi incomode. Conducătorii grupării sale ar trebui să se intereseze mai mult de el, căci este un alergător cu resurse.

Ciorobea, datorează o reabilitare după sufocarea surprinzătoare. E şi el surmenat de antrenament excesiv.

— ION PEDALĂ —

BOBSLEIGH

Biroul secţiei de bobsleigh a fost constituit

Cine sunt noii aleşi

Duminică dimineaţa în sala mare de festivităţi a O. S. R.-ului a avut loc adunarea generală a federaţiei sporturilor de iarnă (secţia bobsleigh). După un scurt cuvânt introductiv al d-lui ing. Gr. Socolescu (preşedintele federaţiei), al d-lui maior Anghelescu şi după citirea dării de seamă a activităţii pe 1940-41 de către d. V. Penescu, s'a procedat la alcătuirea noului comitet al secţiei de bobsleigh, care are următoarea formaţie:

Numiţi de O. S. R.: maior Anghelescu şi lt.-col. Mihail.

Preşedinte: Maior Anghelescu.

Vice Preşedinte: Mareş Mihai.

Secretar: Vasile Penescu.

Membri: Ing. Grigore Zamfirescu-SET, ing. Enăchescu-Malaxa, Maior Gribincea, Lt.-Col. Berlescu, Ing. Răducanu-P.T.T., cpt. c-dor Ionescu Alexandru (Becu), Lt.-C-dor Ulise Petrescu (A.S.A.M.), Iorgu Arsenie. Av. Cezar Popescu (primar), dr. Staicovici (Sinaia).

Cenzori: Colonel Oprescu.

Director tehnic şi comisar-şef, maior Sebastian Popescu.

Comisia de disciplină: prof. Lupan.

Adunarea s'a închis prin expedierea unei telegrame omagiale d-lui col. Medeleanu, şeful Sportului românesc.

BOX

O nouă reuniune amatoare la A. C. T.

Secția de box A. C .T., de sub conducerea tehnică a maestrului George Georgescu, va organiza o reuniune amatoare de box, în seara de Sâmbătă 7 Iunie, ora 21, în sala A. C. T., din str. Luterană nr. 27.

La această reuniune își vor da întâlnire grupările: „Turda", „Jean Constantinescu", „Tirul" și „Gheorghe Bănică".

Programul, minuțios alcătuit, cuprinde numele unora dintre cei mai buni amatori ai grupărilor bucureștene.

PROGRAMUL

Mircea Trofin (A. C. T.) — Aurel Mehedințeanu (Turda).
Tinichez Niculae (A. C. T.) — Radu Roșianu (J C.).
Barbu Gheorghe (A. C. T.) — Bercea Anastase (Tir).
Tugui Constantin (A. C. T.) — Ciocan Alionte (G. B.)
Scărlătescu Ion (A. C. T.) — Tincu Virgil (G. B.).
Tugui Stelian (A. C. T.) — Melinescu Petre (Tir).
Maxim Constantinescu (A. C. T.) — Rădulescu Ștefan (J. C.).
Ilies Gheorghe (A. C. T.) — Bălan Nicolae (Turda).

MATCH REZERVA

Guță Petre (A. C. T.) — Balogh Iosif (Turda).

Revanșa Lucian Popescu-Ernst Weiss

Urmare din pag. I-a

pe care ne-a făcut-o, că e dispus să pună în picioare matchul revanșe dintre Lucian Popescu și Ernst Weiss. In acest scop va începe neîntârziat tratative pentru angajarea campionului german.

Tânărul promotor român este dispus să facă reale sacrificii pentru angajarea matchului și deaceia ține la dispoziția lui Weiss o sumă dintre cele mai atrăgătoare.

Cum după match Ernst Weiss a făgăduit lui Lucian Popescu că îi va acorda revanșa, matchul are toate șansele să devină o realitate.

UN EVENIMENT DE MARE IMPORTANȚA

Faptul face ca proectatul match revanșă să fie ridicat la rangul de important eveniment sportiv. Ca atare credem că succesul lui este asigurat.

Vom mai adăuga că această întâlnire ar putea să aducă la definitiva consolidare a sportului cu mânuși și pentru acest motiv d. Petre Antonescu trebuie încurajat în inițiativa sa.

HAND-BALL

Astăzi pe Velodrom începe campionatul școlar de handball

Federația Română de football și handball, în programul care și l-a impus pentru propagarea handballului în rândurile tineretului, organizează campionatul școlar de handball.

Cu toate că perioada examenelor de fine de an a început, școlarii au răspuns cu entuziasm la această competiție și patru dintre cele mai bune echipe din Capitală își vor disputa întâietatea.

Fără îndoială că exemplul lor va fi imitat și de alți tineri dela alte licee și în curând disputele interșcolare vor fi din ce în ce mai numeroase

Suntem informați că în curând se va organiza chiar întâlniri între școlarii din Capitală și colegii lor din provincie, în cazul când bucureștenii vor arăta un joc bun.

Favoritul acestui prim campionat organizat de F. R. F. H., este liceul Evanghelic, care are o echipă bine antrenată din care fac parte jucători ai echipei B. T. V., dar nici celelalte licee nu au echipe mai puțin bune. In consecință vom avea ocazia să vedem un război de cocoși, cari vor lupta până la epuizare pentru victorie.

Programul este următorul:

Ora 17.15 Liceul Nic. Bălcescu—Liceul Principele Carol, arbitru V. Manolescu.

Ora 18 30 Liceul Evanghelic — Liceul Mihai Viteazul, — arbitru Comănescu.

Televiziunea în slujba propagandei sportive

(V. B.) Pentru a ține pas cu actualitatea, născocirile omenești au întrecut orice așteptare.

Desigur că una din invențiile cele mai senzaționale ale secolului în curs, este televiziunea.

Deși la noi încă nici nu s'a pomenit de asemenea instalațiuni, iată că America — patria veșnicelor senzații tari și a originalității în toate — ne trimite vești interesante.

Anul care a trecut a înregistrat, peste Ocean, progrese însemnate în toate ramurile televiziunii. Emisiunile vizuale au fost puse în slujba activităților aparținând tuturor domeniilor.

Ceeace ne interesează, este noul domeniu în care difuzarea imaginilor vii încearcă să se introducă.

Scara imensă pe care o desfășoară evenimentele sportive în America ,a dat imbold stațiunilor de televiziune, care vor culege de-aci un bogat material pentru programele lor.

Matchurile de football american (rugby), tennis, box, basse-ball, cursele de motociclete și automobile sunt tot atâtea spectacole care fac deliciul americanilor și pe care ei le vor putea urmări pe ecranele aparatelor de televiziune.

Ba mai mult. Când posturile de televiziune vor avea la dispoziție studiouri mari, se vor putea televiza, din aceste studiouri, numeroase demonstrații de atletism și gimnastică.

„N. B. C." a experimentat chiar, în ultimul timp, câteva lecții de sporturi. S'au televizat: o lecție de sporturi, una de alergări și câteva de dans.

Televiziunea rămâne, desigur, un auxiliar prețios pentru sport și o evoluție în sistemele de propagare a evenimentelor sportive.

SPORTURI PE APĂ

F. R. S. A. a disolvat comitetul de canotaj al regiunii București

In ședința ținută aseară comitetul federal al F. R. S. A., a dat următorul comunicat:

Federația Română a Sporturilor de Apă, judecând incidentul ridicat de către Comisiunea de Canotaj București a hotărât cu unanimitate de voturi, disolvarea Comitetului de Canotaj-București.

In mod provizoriu activitatea de canotaj și vele a Regiunei București, va fi condusă de Federație, până la numirea unei alte comisiuni.

VOLLEY-BASKET-BALL

Jocurile disputate la Iași pentru campionatul orașului

Iași, 1 Iunie (prin telefon). — Astăzi s'au disputat semifinala și finala compionatului orașului Iași, la care au participat liceele și facultățile din localitate. La cele două jocuri au asistat 600 spectatori.

Jocul semifinală dintre Lic. Militar și Școala Politehnică a fost disputat și câștigat de „vitorii ofițeri".

Finala dintre Lic. Militar și Lic. Național a fost întreruptă din cauza întunericului și va continua astăzi după amiază.

Matchurile s'au jucat 3 seturi din 5.

Iată rezultatele obținute:

Lic. Militar—Șc. Politehnică 15—7, 15—11, 10—15, 9—15, 15—13.

Lic. Militar—Lic. Național 15—13, 15—11, 10—15, 13—-5 (întrerupt).

A început activitatea volley-ballistică la Constanța

Constanța, 1 Iunie (prin telefon). — Astăzi a fost reluată pe terenul C. F. R. activitatea de volley ball. Au asistat 500 spectatori printre cari și membrii regiunii Constanța, în frunte cu d. Sorin Beiu președintele regiunei locale.

Activitatea a fost inaugurată cu jocurile returului cupei F. R. B. V., întreruptă din cauza arătată într'un reportaj anterior. Matchurile au fost frumoase și din jucătorii cari au evoluat au plăcut: Patras (Elpis), Petrescu (Marina) și Preda (CFR).

Iată rezultatele obținute:

Elpis—CFR. 15—8, 3—15, 15—13.

Marina—EFA 15—1, 15—2.

CFR—EFA 15—9, 15—5.

Dela „Minerva"

Asociația sportivă, „Minerva" convoacă pentru astăzi 3 Iunie 1941 pe toți membrii și jucătorii săi în vederea adunării generale care se va ține în str. Principesa Ileana No. 37 (Gara Filaret).

Se convoacă în mod special d. Ceară Ionel.

RUGBY

Campionatul național în cifre

In 84 de matchuri s'au marcat 894 de puncte

Viforul Dacia a marcat cele mai multe: 315, iar Victoria cele mai puține: 26 Sportul Studențesc a câștigat campionatul național fără să piardă nici un joc. Jupy Calistrat în fruntea goal-getterilor cu 20 marcări

I campionat național pe acest an îl analizăm în cifre, unde întâlnim cifre astronomice Astfel în decursul campionatului național, câștigat de Sportul Studențesc, s'au jucat 84 de matchuri, în care s'au marcat 894 de puncte.

Echipa cea mai eficace este Viforul Dacia, al doilea clasat, care a marcat 315 p. urmat de campion cu 165 p.

Victoria, ultima clasată, deține două recorduri: a marcat cele mai puține, 26 p. și a primit cele mai multe, 395 p.

Sportul Studențesc a câștigat campionatul fără să piardă niciun match și a primit cele mai puține puncte 35, fiind urmat de Viforul Dacia cu 38.

Diferența la punctajul general între campion și codaș este de 21 p.

Au fost câștigate 37 matchuri și 10 nedecise.

In fruntea goall-getterilor se află Jupy Calistrat (Vif. Dacia) cu 20 marcări, urmat de Gică Vasilescu, Andrieș și Damian, cu câte 11 marcări.

CLASAMENTUL

Sp. Stud.	12	9	3	0	165	35=33
Vif. Dacia	12	8	2	2	315	38=30
St. Român	12	6	2	4	118	79=26
T. C. R.	12	6	2	4	113	91=26
C. F. R.	12	6	1	5	83	108=25
R. C. 13	12	2	0	10	74	148=16
Victoria	12	0	0	12	26	395=12

Fyb.

ȘTIRI

D. Nicky Chrisoveloni, cunoscutul sportiv român, fost internațional la rugby și căpitan al echipei naționale, și-a celebrat recent logodna cu d-șoara Georgette Lackemann Economo.

Felicitările noastre.

MOTOCICLISM

Niciun semn de reluare a activității

Ne găsim în anotimpul cel mai favorabil manifestărilor motocicliste și cu toate acestea nimeni și nimic nu lasă să se întrevadă o apropiată reluare a activității.

Situația este cum nu se poate mai gravă, cu atât mai mult cu cât nu se poate vorbi nici măcar de existența unei conduceri menită să garanteze o apropiată reluare.

Străduințele depuse de unii susținători ai sportului cu motor s'au lovit de obstacole nepreveăzute și descurajarea a provocat degringolada atât de dăunătoare.

Astăzi situația se prezintă mai rău ca oricând și aceasta din cauză că motociclismul este actualmente lipsit de păstorul indicat să-i conducă destinele. Misiunea de conducător al acestei mișcări a fost încredințată d-lui comandor Constantin Zamfiropol care, în acelaș timp, are în mâinile sale și destinele ciclismului.

Cu alte cuvinte, două foruri au fost contopite într'unul singur, ajungându-se astfel la o stare de lucruri care nu poate conveni niciunuia din cele două sporturi.

Căci, deși ca aspect, bicicleta și motocicleta sunt surori, ca manifestare cele două sporturi nu au comun decât înfățișarea materialului utilizat. Căci, pe când ciclismul face parte din ramura sporturilor atletice, motociclismul se adresează mai mult curajului și unei competențe ce nu se cere ciclistului.

Dacă se va persista în ideia menținerii federațiilor intrunite, cu greu se va ajunge la rezultatele dorite.

Foștii conducători ai motociclismului, oameni cari au luptat din răsputeri pentru triumful unei cauze mari, nu pot vedea cu ochi buni această radicală transformare și, în consecință, ei trebue considerați pierduți pentru cauza în slujba căreia au depus munca lor și au consimțit la apreciabile sacrificii morale și materiale.

Este momentul să se salveze ce mai este de salvat și acest lucru nu se va putea face decât revenindu-se la întronarea în drepturi a vechiului for de specialitate, căruia să i se înlesnească activitatea prin neîntârziata aprobare a programului prezentat.

Precipitarea evenimentelor ne obligă să reamintim utilitatea motociclismului în serviciul țării și să susținem că, prin încurajarea și susținerea sportului, se poate ajunge la o bună pregătire a ostașului căruia într'o bună zi i se va putea încredința, fără grijă, misiuni dintre cele mai grele.

Unitățile motorizate cari s'au înființat în timpul din urmă vor putea fi mai bine pregătite prin participarea reprezentanților lor în probele publice, probe ce au darul să stimuleze și să stârnească ambiții.

Convinși că rândurile noastre vor avea ecoul cuvenit, le prezentăm atenției d-lui col. Medeleanu.

Ioany Dumitrescu

Anul acesta transferările sunt suspendate?...

Simatoc, Pavlovici şi Felecan au primit propuneri dela Carmen şi de ei se mai interesează şi o grupare de pe valea Jiului

Marian solicitat telefonic şi de Carmen, F. C. Craiova are în perspectivă un vast plan de achiziţionare, şi va începe cu Mircea David, iar Ripensia vrea să aibe neapărat pe Mladin şi Siclovan dela Gloria

Tocmai când o recentă decizie anunţa că anul acesta nu se mai fac transferări de jucători decât în cazuri excepţionale şi numai cu aprobarea preşedintelui federaţiei de football şi a Şefului Sportului Românesc, tocmai acum se vorbeşte din ce în ce mai insistent de transferări senzaţionale.

Dovada?

Inregistrarea sumară a ultimilor svonuri, dintre care multe sunt fapte certe.

❋

In primul rând este vorba de trei jucători timişoreni care au fost timp de şase zile în Capitală cu ocazia matchului România-Germania. Pavlovici, Simatoc şi Felecan sunt aceşti trei jucători şi cum se vede grupările ştiu să folosească orice prilej de match internaţional.

Gruparea care le-a făcut propuneri este Carmen, campionul districtual al Capitalei. Şi suntem informaţi că tratativele vor continua, ceea ce înseamnă că oferta nu a fost respinsă.

❖

De aceşti trei jucători însă se interesează şi alte grupări.

De pildă, FC Craiova vrea să-l achiziţioneze pe Felecan, cu care a şi intrat în tratative. Craiovenii intenţionează — în cazul când vor rămâne în Divizia A — să-şi facă o echipă puternică. Şi în afară de Felecan, tratează şi cu David (Venus), Batrin (Gloria), Gherman (Ind. Sârmei) şi Bărbulescu (FC Ploeşti).

❋

In ce priveşte ştirea corespondentului nostru dela Galaţi cu privire la tratativele dintre F.C. Craiova şi jucătorii Justin, Victor Mihăilescu şi Guţă, craiovenii o desmint — ca să reproducem expresia lor — cu indignare.

Ei susţin că pe Mihăilescu şi pe Guţă nici nu-i cunosc, iar la Justin nici nu s'au gândit vreodată să-l achiziţioneze, pentrucă nu au avut nevoie de el. Chit că este internaţional...

❖

In lupta pentru timişoreni concurează şi o grupare de pe Valea Jiului. S'ar putea spune că este Jiul, unul din viitorii concurenţi din Divizia A. Nu se cunoaşte însă, stadiul tratativelor cu Simatoc şi Pavlovici, pentrucă de ei se interesează Jiul.

❖

Aceeaşi grupare Carmen a făcut avansuri şi lui Marian dela Mica.

Proaspătul internaţional a primit însă eri dimineaţă şi un telefon dela Reşiţa, dar nu ştim cu certitudine dacă i s'a făcut pe această cale vreo propunere. In orice caz este demn de semnalat că Marian nu va renunţa la situaţia pe care o are la Mica pentru o aventură.

❋

Şi pentrucă până acum Ripensia înseamnă că nu mai dă jucători, să amintim că vrea să şi ia.

Cu prilejul unui match amical disputat recent la Arad cu Gloria, conducătorii timişoreni au întrebat dacă nu pot cumpăra pe Mladin şi pe Siclovan, pe care vrea să-i achiziţioneze. Gloria însă, a răspuns negativ. Ripensia însă, nu a renunţat la acest proect şi speră să-l realizeze.

Iată ceeace se vorbeşte şi ce jucători sunt vizaţi.

Nu ştim care va fi rezultatul tuturor acestor tratative, dar un lucru este cert: că nu se vor efectua decât puţine transferări şi acelea numai în cazuri speciale.

Subsecretariatul de stat al educaţiei extra-şcolare este organul care va controla şi îndruma pe viitor activitatea sportivă particulară

In Monitorul Oficial de ieri a apărut decretul lege referitor la organizarea şi funcţionarea ministerului culturii naţionale şi cultelor.

Art. 2 din noua lege se ocupă de organizarea în mare a ministerului şi într'o oarecare măsură acest articol interesează şi mişcarea sportivă.

Subsecretariatul Educaţiei s'a transformat în Subsecretariatul Educaţiei extraşcolare şi va rămâne ca şi până acum, puntea de legătură între Stat şi problema educaţiei fizice şi a sportului din iniţiativă particulară, care urmează şi el să-şi stabilească normele legale de funcţionare.

In concluzie, situaţia nu s'a schimbat cu nimic; Organizarea Sportului Românesc a rămas şi mai departe forul de conducere al sportului din iniţiativă particulară, iar noul subsecretariat instituţia intermediară între Stat şi mişcarea sportivă.

Iată acum şi articolul care priveşte educaţia fizică şi sportivă:

Art. 2. — Ministerul Culturii Naţionale şi al Cultelor, cuprinde trei subsecretariate de Stat: Subsecretariatul de Stat al Şcoalelor; Subsecretariatul de Stat al Educaţiei Extraşcolare; Subsecretariatul de Stat al Cultelor şi Artelor.

a) Prin Subsecretariatul de Stat al Şcoalelor, se organizează, se îndrumează şi se controlează activitatea educativă şi instructivă a tuturor şcoalelor de Stat, particulare şi confesionale de orice grad şi categorie;

b) Prin subsecretariatul de Stat al Educaţiei Extraşcolare, se organizează, se îndrumează şi se controlează educaţia integrală a tineretului extraşcolar de ambele sexe, între 7—21 ani, precum şi educaţia fizică şi activitatea extraşcolară a tineretului şcolar; se face educaţia şi instrucţia premilitară a tineretului (18—21 ani); **se îndrumează şi se controlează activitatea sportivă şi de educaţie fizică pornită din iniţiativă particulară şi îndrumează administrarea tuturor bunurilor instituţiilor, care se ocupă de educaţia acestui tineret.**

Tudor Bădin,

revelaţia turneului de tennis, merită un loc mai bun

în clasamentul oficial

Rezultatele de eri

Miza celei de-a patra zi a turneului de primăvară a fost locul 4 în clasament pentru care s'au războit crunt cei 3 rivali pretendenţi: T. Bădin, Rurac şi Botez.

Câştigători au fost TUDOR BĂDIN, care şi-a adjudecat definitiv acest loc... şi puţinii spectatori fideli acestui sport.

Revelaţia acestui turneu, tânărul T. Bădin, ocupă pe merit locul, oricâte pete vor anunţa că au descoperit foştii lui învinşi.

Suntem de acord că jocul său nu este spectaculos, că nu străluceşte în niciuna din lovituri şi că nu are un joc prea variat, dar trebue să recunoaştem cu toţii că este un elev foarte serios, care socoteşte tennisul ca pe o lecţie de matematică... După o lovitură greşită. când se întoarce la loc, observi concentrarea pe faţa sa. Mintea caută greşeala pe care a făcut-o mâna. E un sistem apropriat mai mult de temperamentul germanic, care duce la un progres mai lent, dar incontestabil mai sigur.

In ceeace priveşte gama loviturilor, dacă nu o cântă la perfecţie, nu e mai puţin adevărat că, exceptând backhand-ul de sus, nici o lovitură nu face notă discordantă şi sunt apte de progres în bloc.

GOGU VIZIRU—BOTEZ
6—2, 6—3

Incontestabil Gogu Viziru, un talent capabil de progrese technice, prin antrenamentul serios şi vârsta timpurie, ne-a dovedit eri în acest joc că dând atenţia cuvenită fiecărui adversar poate evolua şi *tactic*.

L-am văzut eri întrebuinţând cu Botez jocul care putea contracara avantajul adversarului.

Lăsând la o parte jocul timid, de uzură, datorită căruia a pierdut fratele său, Gogu a recurs la jocul rapid cu mingi plasate riscat şi cu *atacuri* furibunde *la fileu*, terminate cu mingi decisive.

Victoria a venit dela sine...

T. BADIN—RURAC
3—6, 6—4, 6—3

In afară de moralul şi tactica protagoniştilor, calitatea mingilor a contribuit parţial la stabilirea valorilor.

In setul I şi jumătate din al II-lea, când mingile erau încă grele, loviturile directe ale lui Rurac se opreau în teren. Când mingile s'au uşurat, jocul puternic, direct, trebuia înclinat către un joc plat, ca al lui Bădin, care nu a fost influenţat de starea mingilor. Mingile lui moi, plate, îşi păstrau toate calităţile, inclusiv precizia.

In setul decisiv Rurac conduce cu 2—0, pierde 3 în şir şi nu mai e capabil decât să egaleze 3—3, apoi pierde jocurile, setul şi matchul din cauza unei inexplicabile imposibilităţi de a găsi antidotul jocului lui Bădin.

Rurac trebuia să joace cu mingi lungi pe linia de fund şi cu majoritatea mingilor moi şi înalte pe backhand-ul lui Bădin, iar incursiunile acestuia la fileu, era preferabil să fie temperate prin loburi...

T. BADIN—BOTEZ
10—8, 3—6, 6—2

Continuarea de acum câteva zile, când scorul rămăsese egal în primul set 8—8, a adus încă o victorie muncită, dar meritată gălăţeanului, deşi în setul II şi începutul celui de-al III-lea Botez a dat tot ce a putut... pentru o soartă mai bună. L-am văzut în repetate rânduri, atacând la fileu, sau încercându-şi amash-ul, tactică în flagrantă contradicţie cu felul obicinuit de joc şi care reflectă voinţa de a învinge.

Moralul ridicat i-a permis să facă 6 jocuri consecutive în setul 3, atunci când Botez deslănţuit conducea cu 2—0. Un vorhand foarte bun şi precis, stop sigur, lob excelent şi un carotaj inteligent, sunt armele sale de temut, care îi vor mai aduce multe victorii.

PROGRAMUL DE AZI

Cuprinde ultimele două matchuri ale turneului, dintre care unul promite să fie foarte interesant, punând faţă în faţă pe cel mai bun jucător cu cel mai în formă

CARALULIS—BADIN
SCHMIDT—BOTEZ

Matchurile încep la ora 17 pe terenurile T. C. R.

Radu Suvalcea

„Premiul Alpilor"

VIENA, 1 (Serviciul nostru special).—In cadrul competiţiei „Premiul Alpilor" eri s'au înregistrat următoarele rezultate:

IF. C. Nuernberg—Wacker 4:2.
Vienna — Jahn 7:0.

Astă seară se pronunţă decizia în cazul matchului Ripensia - F. C. Ploeşti

Patru jucători dela Sportul Studenţesc citaţi pentru astă seară

Am anunţat la timp că Comisia Competiţiilor Naţionale va da Luni decizia în cazul matchului Ripensia—FC Ploeşti. Comisia s'a întrunit aseară, dar — din diverse motive — a amânat pentru astă seară pronunţarea deciziei.

Aseară, în schimb, comisia a audiat câteva persoane interesate în acest caz şi anume pe d-nii: dr. Baran, preşedintele clubului Ripensia, Lucaci (Ripensia), ing. Haret şi Polatos (FC Ploeşti). Jucătorii Pavlovici şi Felecan au fost audiaţi eri după amiază.

Şi dacă ar fi să dăm crezare svonurilor, decizia de astă seară va fi deadreptul senzaţională.

❖

Tot eri, Comisia a audiat pe d. dr. Stoicoiu, reprezentantul clubului Universitatea, în cazul matchului Universitatea—Sportul Studenţesc.

Audierile vor continua şi astăzi, în care scop au fost citaţi d. Titel Ursache, reprezentantul Sportului Studenţesc, cum şi jucătorii Sucitulescu, Duce, Drăgan şi Constantinescu-Grecu.

Turneul S. G. S.-ului în Banat

Formaţia S. G. S.-ului (Societatea Gimnastică din Sibiu) întreprinde un turneu redus în Banat.

Astfel eri, a întâlnit la Timişoara pe Rapid, iar azi joacă la Lugoj cu Jalm.

Sibienii joacă cu Hintz dela Universitatea, în formaţie.

„UNIVERSUL", Bucureşti, Strada Editura Societăţii Anonime „ Brezoianu No. 23—25, România

2 LEI

Taxa poştală plătită în numerar conform aprobării dir. generale p. t. t. nr. 24.464/939

UNIVERSUL sport

8 PAGINI

120-1941

Redacţia şi Administraţia: Palatul „UNIVERSUL" str. Brezoianu 23—25. Telefon Centrala 3.30.10; Redacţia 5.72.81. Redactor responsabil EUGEN DU...

Proprietar: „Universul", S. A. Adm.-delegat: STELIAN POPESCU Inscris sub No. 167, Trib. Ilfov

Nr. 120. — Anul IV / BUCUREŞTI / Vineri 6 Iunie 1941

ABONAMENTE ... 1 500
Pentru grupări spo... 1 270
tive 1000 lei anual ... 1 150

BIBLIOTECA CENTRALĂ „ASOCIAŢIUNEA" SIBIU

Un memoriu adresat Organizării Sportului Românesc de mai multe grupări din Divizia Naţională A şi o adunare a preşedinţilor grupărilor divizionare A şi B

Scopul: formula campionatului şi relaţiile dintre grupări şi jucători

Rândurile care urmează nu constituesc o noutate pentru cititorii noştri. Desbat o problemă de care ne-am ocupat de atâtea şi atâtea ori în coloanele noastre şi în mod obicinuit aproape în fiecare an, în preajma sfârşitului campionatului divizionar.

Este vorba, desigur, de formula Diviziei Naţionale care a ajuns ca o minge de football, bătută şi după terminarea matchului.

Şi am înregistrat în ultimul timp o serie de svonuri şi chiar de sugestii, mai bine zis propuneri.

Ultima aparţine clubului Ripensia, deşi memoriul începe cu „Subsemnatele grupări..." dar nu este semnat de nimeni.

Pentru moment ne-am abţinut dela orice comentariu asupra acestei propuneri destul de amuzantă.

Dar ne vom ocupa de ea punct cu punct la momentul oportun şi atunci îi vom sublinia multele greşeli şi negările unor realităţi.

Deocamdată ne vom mulţumi să subliniem încă odată punctul nostru de vedere care este şi al tuturor celor care văd obiectiv şi prin prisma intereselor generale ale footballului românesc: 12 echipe în Divizia Naţională A şi, cu aceasta stabilizarea formulei.

Pentru că nici o altă formulă nu este de folos footballului nostru. Şi mai trebuie să înţelegem că nimic nu este mai catastrofal pentru succesul unei ţări decât schimbarea dela an la an a formulei campionatului naţional.

*

Dar mai este un amănunt pe care oficialitatea noastră îl uită.

Un prim pas spre desfiinţarea profesionismului a fost anularea contractelor şi suspendarea transferărilor, de oarece profesionismul — după declaraţiile oficialilor — trebue stârpit.

Şi totuşi, Divizia Naţională A va continua să existe, când se ştie că între prima ligă şi profesionism este o strânsă legătură; fiecare este pentru cellalt o condiţie sine-qua-non!

Atunci, cum s'ar putea face separaţia în aşa fel încât să existe — de pildă — numai Divizia Naţională?

Dar, despre acest lucru ne vom ocupa într'un număr viitor.

Ceea ce-i important de subliniat este faptul că toate propunerile, sugestiile sau jocurile de culise, cu hora svonurilor au stârnit reacţiune în rândul celor mai multe grupări divizionare. Şi s'au hotărît chiar să ia atitudine faţă de toate problemele care se pun cu atâta uşurinţă.

In primul rând, suntem informaţi că din iniţiativa grupărilor fruntaşe se va înainta un memoriu O.S.R.-ului, memoriu care urmează să cuprindă trei importante puncte:

(Continuare in pag. 3-a)

Un sport pentru care acum începe sezonul: sporturile de apă.

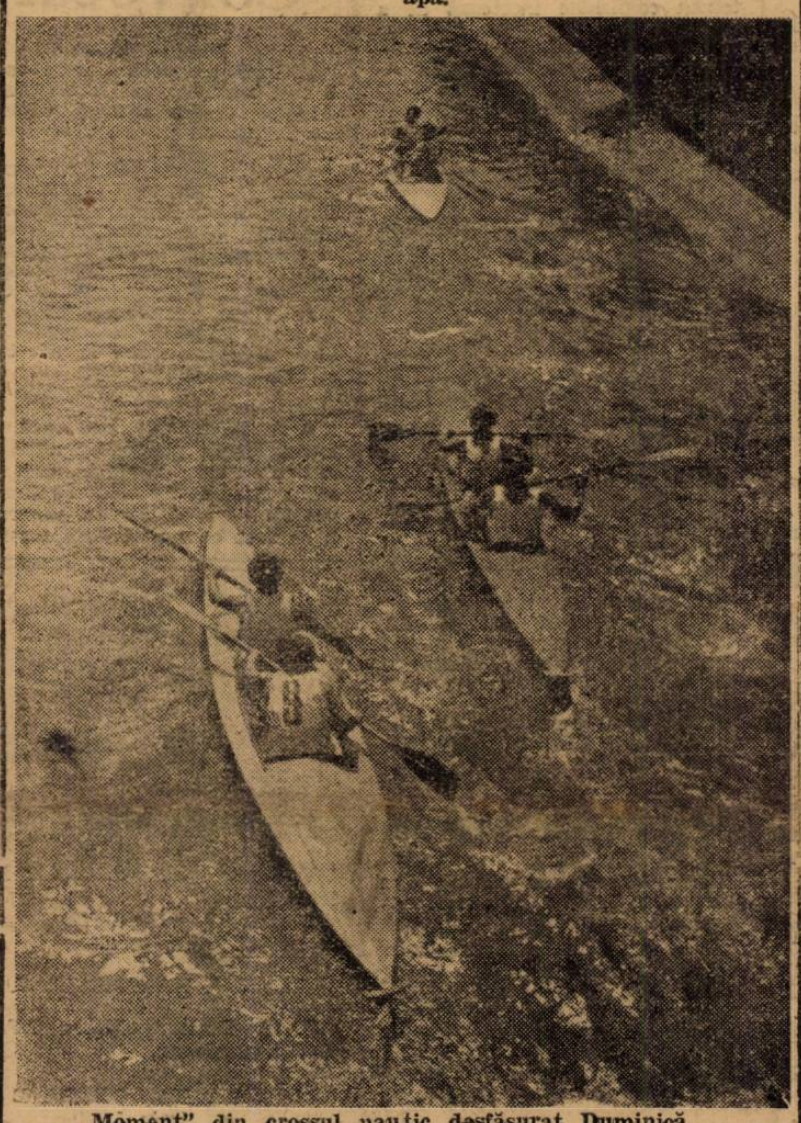

„Moment" din crossul nautic desfăşurat Duminică. Echipajul Giurgiuveanu-Sidorovici conduce urmat de învingătorii: P. Burluc-T. Rădulescu.

In treacăt fie spus...

Statul se ocupă din nou de sport, dar să nu credeţi că este vorba de vreo realizare efectivă, de vreun stadion care s'a inaugurat în cine ştie ce colţ de ţară, sau de vreo subvenţie acordată vreunei federaţii.

Nu! Ca şi în trecut Statul ne dăruieşte o nouă lege care printre altele se ocupă şi de sport. Dar ca şi până acum, noua lege este incompletă şi confuză, iar mişcarea sportivă nu poate găsi în ea sprijinul de care are atâta nevoe.

Se pare că nici exemplul trecutului şi nici experienţele unor instituţii, n'au fost suficiente motive pentru ca nouii reformatori să trateze sportul şi organizarea sportivă cu toată grija.

❖

Federaţia Română de atletism intenţiona programarea unor probe atletice în pauza matchului de foot-ball Germania-România.

Din motive de ordin tehnic probele nu s'au mai desfăşurat.

Nu am regretat, pentrucă am ajuns la concluzia că pauzele matchurilor de foot-ball nu vor putea servi propagandei atletismului de cât atunci când asemenea încercări vor fi excelent organizate.

Înţelegând prin aceasta atât numărul şi calitatea concurenţilor, cât şi organizarea tehnică.

Să nu regretăm deci absenţa probelor atletice din programul ultimului match dela A. N. E. F., fiindcă ele nu s'ar fi putut desfăşura aşa cum ar fi dorit-o pasionaţii atletismului şi nu ar fi servit deci nici cauza acestui sport.

❖

Trecând dela vorbe la fapte, Organizarea Sportului Românesc a înţeles să ajute în mod efectiv sporturile atletice de esenţă individuală.

Atletismul şi natatia au fost primele care au primit însemnate ajutoare. Ele vor fi urmate desigur de altele, pentrucă s'a înţeles de către cei ce conduc mişcarea sportivă că progresul sportului românesc este în funcţie de sprijinul efectiv pe care-l va primi.

❖

In mişcarea sportivă românească există actualmente un conflict tacit între O. S. R şi secţia sportivă a grupului etnic german.

Atleţii şi cluburile din Braşov, Sibiu şi Timişoara au primit dispoziţiuni să nu participe la reuniunele sportive organizate de federaţie.

Este momentul ca între O. S. R. şi reprezentanţii grupului etnic german să se stabilească un acord care să aducă din nou în viaţa sportivă românească elementele talentate şi disciplinate ale cluburilor săseşti.

Matchul de atletism România-Germania va fi un dublu eveniment pentru atletismul românesc, pentrucă a fost invitat faimosul camp. Harbig

Matchul internaţional de atletism „România-Germania", constitue marele eveniment al atletismului românesc.

Faima atletismului german este astăzi cunoscută, iar isprăvile atleţilor celui de al treilea Reich figurează pe tabela de onoare a atletismului mondial.

Intâlnirea atleţilor români cu cei germani va fi un prilej pentru pasionaţii atletismului să admire pe cei mai buni atleţi din Europa, iar pentru neofiţi un spectacol de mare clasă.

HARBIG INVITAT LA BUCUREŞTI

F. R. A. a intervenit pe lângă forurile sportive germane pentru ca în echipa Reichului să nu lipsească faimosul campion mondial Rudolf Harbig.

Este inutil să mai insistăm asupra valorii acestui triplu recordman mondial, a cărui prezenţă pe pista A. N. E. F. va constitui un adevărat regal atletic.

In spatele porţii, soldaţii germani s'au făcut comozi...

Football football football football football football football

Comisiunea districtuală de arbitrii a demisionat

Am anunţat la timp despre demisia Comisiei Centrale a arbitrilor precum şi motivele întemeiate ce au determinat-o.

Tot atunci spuneam că în prima şedinţă va demisiona şi Comisiunea districtuală a arbitrilor.

Aseară aceasta s'a transformat în fapt şi Comisiunea districtuală fiind solidară cu C. C. A. şi-a înaintat demisia.

Iată cum arată textul demisiei:

„Onor
C. C. A.

Luând cunoştinţă de demisia dv. şi motivele care v'au determinat să demisionaţi şi cum noi suntem exponenţii onoratei d-vs. comisiuni vă rugăm să binevoiţi a primi demisia întregei comisiuni districtuale de arbitri".

Gestul comisiunei districtuale de arbitri merită a fi subliniat prin faptul că au fost solidari colegilor dela C. C. A.

Deci începând de aseară următoarea comisiune încetează de a mai funcţiona:

N. Ionescu-Vlad, Şt. Alessandriu, M. Culţescu, Tănăsescu Atanase, Vasile Georgescu, Jean Ionecu şi Puiu Dumitrescu.

Reamintim că a fost una din cele mai bune comisiuni.

Cupa Loghin se va disputa la 22, 29 Iunie şi 6 Iulie

In memoria fostului preşedinte M. Loghin, gruparea A. C. S. A., organizează şi în acest an competiţia cu acelaş nume.

Nu trebue să uităm că gruparea A. C. S. A. a dat în toţi anii o deosebită importanţă acestei competiţiuni care s'a bucurat în schimb de un deosebit succes

Pentru o cât mai bună reuşită, conducătorii echipei organizatoare au reuşit să obţină înscrierea în competiţie a celor mai bune grupări.

Astfel şi-au anunţat participarea, grupările Turda, Olympia, Carmen, Adesgo, A. C. S. A., Socec-Lafayette, Monitorul Oficial şi Arsenal.

Datele competiţiei au fost fixate la 22, 29 Iunie şi 29 Iulie când se va disputa finala.

Matchurile se vor disputa pe terenul A. C. S. A. şi vor fi eliminatorii.

Comisiunea districtuală ţine şedinţă astă seară la ora 20

Comisiunea districtuală ţine astă seară o importantă şedinţă în vederea organizării Cupei Ilie Săvulescu, competiţie care se va disputa în vara aceasta.

Afişată de aceasta pe ordinea de zi mai figurează şi cazul jucătorului Tolan din gruparea Muncitoresc.

Pentru aceasta sunt convocaţi arbitrul Mitran Constantin, jucătorul Marinescu din gruparea Venus.

Lic. Diacon Dobrescu-Lic. Comercial 3-3 (2-0)

Călăraşi. — Intâlnirea s'a desfăşurat pe terenul aeroportului. Jocul a fost frumos. Lic. Diacon Dobrescu a jucat mai bine. A ratat însă victoria din cauza portarului.

Au marcat: Aleman (min. 30) şi Floare (min. 40 şi 58) pentru L. D. D. şi Tudor Vily (min. 60, 85 şi 89) pentru Lic. Comercial.

A condus bine d. Brătăcescu.

Formaţia L. D. D.: Bran, Ambert, Gogu, Roşculeţ, Apostol, Iosif, Popescu V, Tărău, Aleman, Constantinescu, Floare.

DELA COMISIUNEA DISTRICTUALA DE ARBITRI BUCUREŞTI

COMUNICAT

Se face cunoscut pe această cale d-lor arbitri şi elevi arbitri, cari mai au de dat examenul oral, să se prezinte Vineri 6 Iunie a. c. ora 20 precis în localul F. R. F. H. str. Batiştei No. 6.

● *Matchurile divizionare B de Duminică din Timişoara se dispută astfel:*

C. F. R. — Crişana C. F. R. terea Banatului, ora 11.

C. A. M. — C .F. R. (T. Severin) ,teren Banatul ora 17,30.

Matchul Vulturii—Chinezul va începe la ora 16 ,iar S. S. M. R.—Politechnica la ora 17,30.

Venus joacă astăzi cu Lucefărul

Venus trebuia să facă antrenament ieri. „Negrii" prevăzuseră în programul lor un match de antrenament cu Luceafărul.

Pentrucă ieri a plouat, antrenamentul nu s'a mai ţinut.

Venus joacă astăzi cu Luceafărul.

Convocări

A. S. DISTRIBUŢIA ŞI JUVENTUS convoacă pentru astăzi 5 crt., ora 16 p. m., la cabana asociaţiei pentru a face deplasarea la terenul Unirea Tricolor următori jucători:

Coltor, Năstase, Gluan, Zamfir, Redeşiu, Zaharia, Mihalache, Tegzeş, Dori, Sandu, Zmanioto, Enache, Moldoveanu, Endreffy, Dragomirescu, Tătar, Georgescu, Popescu, Gorgoriu, Flamaropol, Bărbulescu, Berbeacă, Nacu, Grigore Virgil. Autobuzul va fi la ora 15,30 în piaţa Romană, la ora 16 la Dămăroaia, iar la ora 16,30 în Piaţa Victoriei.

*

● A. S. Europa convoacă pe toţi delegaţii grupărilor neafiliate pentru azi 5 Iunie la noul său sediu din str. Laptelui 36 (tramvai 19) — la d. Ştefan, pentru a li se face comunicări importante.

Delegaţii federali la jocurile de Duminică

8 IUNIE
CUPA ROMANIEI

Venus—Rapid, d. maior Petriuc.

Unirea Tr.—Rapid (Timişoara), d. av. P. Manolescu.

DIVIZIA NAŢIONALA A

F. C. Craiova—Gloria C.F.R., d. cpt. Oţeleanu.

DIVIZIA NAŢIONALA B
Seria I

CFR (T-şoara)—Crişana CFR.. d. dr. D. Roman.

CAMT—CFR (T.-Severin), d. Dalea Virgil.

SSMR—Politechnica, d. Roşu Cornel.

Vulturii—Chinezul, d. Gh. Ucenic.

Seria II

Metalosport—ACFR, d. Sabău St.

Minerul—Vitrometan, d. Mihu Tiberiu.

Seria III

Prahova—Fr. Româna, d. Jean Chiţu.

DVA—Turda, d. ing. Oană Simion.

Olympia—At. Tătăraşi, d. maior Bonteanu.

A.S. Constanţa—Juventus, d. maior Bruckner.

In fiecare Joi

Colţul arbitrilor

DELEGARI
Duminică 8 Iunie ora 17.30
CUPA ROMANIEI (Semifinale)

Unirea Tricolor-Rapid Timişoara la Bucureşti, arbitru d. Stoenescu Traian Ploeşti.

Rapid-Venus la Bucureşti, arbitru d. Emil Kroner Bucureşti.

DIVIZIA NAŢONALA A

F. C. Craiova-Gloria C. F. R. la Craiova, arbitru d. Mihail Petrescu Bucureşti.

DIVIZIA NAŢIONALA B

Prahova-Franco Română la Ploeşti, arbitru d. Guţă Traian Braşov.

D. V. A.-Turda la Galaţi, arbitru d. Căpreanu Vasile Brăila.

Olimpia-Ateneul Tătăraşi la Bucureşti ora 11 dim. arbitru d. Vasilescu Bartolomeu Bucureşti.

A. S. Constanţa-Juventus la Constanţa, arbitru d. Profite Stamate Galaţi.

SERIA II

Metalosport-A. C. F. R. la Călan, arbitru d. Kraus Mihail Petroşani.

Minerul-Vitrometan la Lupeni, arbitru d. Magda Viorel Auid.

SERIA I

C. F. R.-Crişana C. F. R. la Timişoara, arbitru d. dr. Maior Petru Lugoj.

Vulturii-Chinezul la Lugoj, arbitru d. Daraj Ştefan Arad.

C. A. M. T.-C. F. R. T. Severin la Timişoara, arbitru d. Hohn Gheorghe, Arad.

S. S. M. R.-Politechnica la Reşiţa, arbitru d. Mureşan Anton Arad.

CALIFICARI ARBITRI

Se ia act de cererea d-lui arbitru practicant Stănescu Mihail din districtul Craiova şi avându-se în vedere că d-sa a fost calificat în anul 1936 ca arbitru practicant, nu se poate reveni asupra calificării ca fiind definitivă. De altfel din dosar rezultă că dela calificare şi până în prezent nu s'a făcut nici o cerere de schimbarea calificării.

ARBITRI DE LINIE

Se ia act de adresa grupării Gloria din Arad, prin care cere să se delege doi arbitri de linie din Bucureşti la jocul ce-l dispută la data de 15 Iunie a. c. la Galaţi şi se deleagă d-nii: Mihail Petrescu şi Ştefan Alessandriu

Baremul de deplasarea arbitrilor de linie va fi suportat în întregime de gruparea Gloria-Arad.

Comisia Districtuală Galaţi este rugată să ia act de această delegare.

BAREMURI ARBITRI

Comisia Centrală a arbitrilor dorind a întocmi o statistică a baremurilor încasate de arbitri în anul 1940 şi 1941 care să servească ca un îndreptar la delegarea arbitrilor şi la calcularea pe viitor a baremurilor, roagă toate grupările de Divizia A şi B să întocmească tabele de baremurile ce au plătit în cursul anului 1940 şi 1941 pentru jocurile de Divizia A şi B precum şi pentru Cupa României. Tabelele trebue să cuprindă datele următoare:

a) data disputării jocului
b) echipa cu care a jucat
c) dacă jocul a fost de campionat sau de cupă
d) numele arbitrului ce a condus
e) suma încasată efectiv

De exactitatea datelor răspund d-nii conducători ai grupărilor ele trebuind să fie exacte dat fiindcă lucrarea pe care dorim să o efectuăm este în interesul grupărilor.

Aceste date urmează să provină C. C. A. cel mai târziu până la data de 15 Iunie crt., şi vor fi trimese în plicuri recomandate pe adresa F. R. F. H., pentru Comisia Centrală de arbitri Bucureşti I, strada Batiştei No. 6.

PROCESE VERBALE

Se primesc procesele verbale No. 3 al Districtului Sibiu; No. 30, 31 şi 32 al Comisiunii de arbitri Sighişoara şi No. 1 al Comisiunii de arbitri Călăraşi şi se ia act de conţinutul lor, aprobă modul cum înţelege să lucreze Comisia de arbitri Sibiu care este rugată să stăruie cât mai mult pentru ducerea la bun sfârşit a programului de lucru ce a întocmit.

ARBITRI SENIORI

Comisia ia act de cererea d-lui arbitru de Ligă Rummler Edmund şi de avizul favorabil dat de Districtul de arbitri Sibiu, şi decide trecerea d-lui Rummler Edmund în cadrele arbitrilor seniori.

Cu această ocazie i se aduc mulţumiri din partea C. C. A., pentru activitatea ce a depus ca arbitru cât şi ca membru în Comisie.

Districtul Sibiu va lua act în controale de prezenta decizie.

DEMISII

Se primeşte cererea de demisie a d-lui arbitru Anton Irimescu, preşedintele Districtului Iaşi şi se respinge. D-sa este rugat să conducă mai departe districtul de arbitri Iaşi şi să propună de urgenţă membrii pentru completarea Comisiunii.

Se ia act de demisia d-lui arbitru districtual Dorin Zamfirof din districtul Craiova şi de referatul Comisiei şi se aprobă.

Comisia de arbitri Craiova este rugată a lua act în controalele sale de această demisie.

INTERPRETAREA ART. 12 REGULAMENT DE JOC

Se primeşte adresa No. 1191 din 26 Mai crt., a Comitetului F. R. F. H. şi se atrage atenţiunea tutulor comisiunilor Districtuale de a aduce la cunoştinţa d-lor arbitri modul cum urmează a se interpreta pe viitor art. 12 din regulamentul de joc.

Textul a apărut în gazetele de sport la „Colţul Arbitrilor" în numărul de Joi 20 Mai crt., şi se va publica şi în Rombol.

Asupra punctelor ce se vor ivi discuţiuni sau neînţelegeri se va cere avizul C. C. A.

Poşta Redacţiei

D. P. CODREANU-CALAN. — Aştept răspuns la convorbirea dela Bucureşti.

SPECTACOLE SĂPTĂMÂNALE

Cinematografe

ARO: Traviata.
SCALA: Casa Rotschild şi Journal.
CAPITOL (Sala şi Grădina): Cavalcada Eroică cu Errol Flynn şi Mirrian Uopkins. Jurnal Ufa.
TRIANON: Ultimul Rond.
REGAL: Asediul Alcazarului. Jurnal O.N.C. şi U.F.A
ROXY: Ultima întâlnire.
SELECT: Amanda şi Sânge de Mexicană
FEMINA: Evreul Süss.
A. R. P. A.: O fată cu noroc. Jurnal şi complectare.
PALAS-BULEVARD: Plicele d-nei Masters şi Bestia (pisica şi canarul.
ELYSEE: 7 ani de ghinion şi Compania Gândăcel.
OMNIA: Sarja morţei, Indiscreţii şi Jurnal.
FORUM: Omul invizibil şi Un vals de odinioară.
AMERICAN: Urme şterse şi Adevărul încărcit
AIDA: Dansez pentru tine şi Dela Mayerling la Sarajevo.
ALCAZAR: Manon Lescaut şi Victoria din Vest.
BITOLIA: North-West Passage şi Sau întâlnit la miezul nopţii.
BIRUINŢA: Balalaika şi Nu sunt criminal
BARCELONA: Ingeri cu feţe murdare şi cei 6 copii ai străzii, Strengarul şi trupă de reviste.
CARMEN SYLVA (fost Lucifer): Condottierii şi Cântecul deşertului.
CARMEN: Capcana şi S. O. S. Tanger.
CRANGAŞI: Tom Mix, Călăreţul misterios., X 94 (Operă complectă).
COTROCENI: Manon Lescaut şi Umbra lui Nick.
DIANA: Cei 4 cavaleri, Ultima noapte şi Trupa Jean Tomas.
DICHIU: Părinţii de azi, Broadway, strada noroculuiş şi Trupa de reviste Dan Boerescu.
DACIA (sală şi grădină): Eşti un înger şi Călătorie de nuntă în trei.
EDISON (sală şi grădină): Desmoşteniţii soartei, Misiunea d-rului Kildare şi Trupa N. Burmaz.
FRANKLIN: Moartea obosită şi Viaţa fără griji.
FLORIDA: Prinţesa Tarakanova şi Hotel Sacher.
GLORIA (sală şi grădină): Sbucium şi Eşti un înger.
IZBANDA: Regele valsului şi O fată căzută din cer.
ILEANA: Căpitanul de poştă şi Armata germană.
LIZEANU: Doi camarazi şi Aventurile lui Marco Polo.
LIA: Fugarii şi Parada cea Mare.
MARNA: Mâini descătuşate, jurnal românesc, jurnal de război, Mickey armator şi trupă de reviste.
MARCONI: Ispita unei nopţi, Lacrimi de ceapă, Jurnal românesc şi Trupa de reviste M. Nedelanu şi M. Bejan.
MEXIC: La răscruce de vânturi, Zenobia şi trupă de reviste.
MODEL: Paradisul vagabonzilor şi Saly, Irene şi Mary.
MILANO: Umbra trecutului şi Steaua din Rio.
MIORIŢA: Iţi aminteşti şi Ultimul gangster.
NERO: Pericolul roşu şi Zorina.
NONI: Ducele de West Point şi Primul sărut.
NISA: Romanţa argentiniană şi Complectare.
ODEON: Mâini descătuşate şi Zanzibar.
PELEŞ: Sabotaj şi Prizonierele destinului.
PACHE: Aventurile lui Huckleberry Finn şi Când femeia spune nu.
PARIS: Femei în lanţuri şi Rivalii.
RIO: Victor Mc. Laglen şi Dansez pentru tine
REX: Căpitanul de poştă şi Visul d-nei Buterfily.
SPLENDID: Noaptea nopţilor şi Jos masca.
TOMIS (sală şi grădină): Beau-Geste şi Adevăr cu orice preţ.
TRIUMF: Victoria din Vest şi Fecioarele trăsnite.
Teatrul Cinema cultural Regele Mihai I Buc. Nou: Balalaica şi La răspântie.
UNIC: Copii în luptă cu viaţa şi Alarmă în noapte.
UNIREA: Eşti un înger şi Furtuna.
VOLTA-BUZEŞTI: Infidelul Eckehart, Jurnal românesc şi comp. „Gândăcel".
VOLGA: Casa din Malta şi Crinul Chinei.
VERGU: Pigmalion şi Ameninţări.
VENUS: Victoria din Vest şi La răscruce de vânturi.

Football Football Football Football Football Football Football

Kupfer și Kitzinger interpreții ideali ai mijlocașilor moderni ai sistemului W. M.

E bine ca jocul echipei germane să fie descifrat în toate amănuntele lui, pentrucă selecționata de structură germanică a Reichului a arătat la București un joc modern 100%. Intr'o manieră proprie, care ar face să se creadă că sistemul în W. M. este mai mult sau mai puțin rigid și subordonează fantezia regulelor precise ale unui raționament strâns, este adevărat.

Selecționata germană a făcut totuși o demonstrație interesantă de joc modern.

Și în acest match trebue remarcat jocul celor doi mijlocași de margine: Kupfer și Kitzinger.

Ei au constituit pentru miile de spectatori imaginea exactă a mijlocașului modern.

Jocul lor trebue analizat mai amănunțit, pentru că el trebue comparat imediat cu acela făcut de mijlocașii noștri.

Concluzia acestei comparări este evidentă. Mijlocașii noștri au rămas la concepția „halfului bulldog", care trebue să se țină câinește de extrema sa. Este desigur o concepție fără orizont prea mare; în orice caz incompatibilă cu rolul de ofițeri de stat major al mijlocașilor unei echipe de football.

Să se remarce un lucru ciudat.

Suntem toți de acord că mijlocașii de margine și interii constituesc acțiunile ofensive ale echipei și totuși mijlocașii de margine rămân lângă extreme și trec rareori de linia de centru.

Diferența dintre jocul făcut de Kupfer și Kitzinger deoparte și Vintilă și Moldoveanu de alta, a fost enormă.

Mijlocașii germani au fost tot timpul în mișcare; au luat parte la toate acțiunile ofensive ale echipei și în apărare au marcat totuși cu excepțională preciziune pe interii noștri.

Au jucat elegant și efortul lor considerabil a fost făcut cu ușurință și fără a produce crispări.

Halfii noștri au străbătut un spațiu pe jumătate mai mic, au rămas mereu lângă extreme (deși Vintilă a jucat mai mult între Willimowsky și Kobiersky) și au făcut totuși eforturi intense și n'au isbutit să ajute în nici un fel înaintarea noastră.

In această diferență are un rol important și clasa individuală, dar ea este determinată și de jocul modern, precis al lor.

Logica este de data aceasta foarte simplă și nu e nevoe de eforturi deosebite pentru a demonstra incompatibilitatea între rolul unui mijlocaș complet și plasamentul mijlocașilor noștri, cari marchează aripile.

In acest plasament mijlocașii rămân mult în urmă și este normal ca oamenii aceștia rămași în urmă să nu poată participa complet la acțiuni ,care se desfășoară mult înainte. Și tot astfel este imposibil să se pretindă mijlocașilor să marcheze în apărare extremele și să construiască acțiunile ofensive ale echipei împreună cu interii

Trecerea dinainte înapoi și dinapoi înainte este posibilă în sistemul W. M., pentrucă mijlocașii marcând în apărare, interii adverși se mișcă pe o linie dreaptă paralelă cu lungimea terenului.

In jocul nostru ei trebue să se miște pe o diagonală și nu mai au timp și nici o orientare imediată.

Dar să terminăm aceste rânduri, care nu vor să facă altceva decât să arate că sistemul modern trebue adoptat în întregime: fără modificări sau adăogiri „personale".

In această metodă modernă jocul mijlocașilor este un factor hotărîtor. Și mijlocașii noștri trebue să reflecteze mult asupra comportării lui Kupfer și Kitzinger.

— n. g. s. —

C. C. N. nu s'a pronunțat nici aseară...

Comisia Competițiilor Naționale nu s'a pronunțat nici aseară în cazul matchurilor de campionat, care nu au fost omologate, Ripensia-F. C. Ploești și Sportul Studențesc—Universitatea.

Probabil însă, că se va pronunța în ședința de astă seară, dacă bineînțeles se va întruni.

Unirea Tricolor, Juventus și A. S. Distribuția se antrenează în comun azi în Obor

In vederea matchurilor de Duminică, Unirea Tricolor, Iuventus și A. S. Distribuția fac astăzi antrenament. Cum se știe, Unirea Tricolor joacă Duminică cu Rapid (Timișoara), Juventus la Constanța cu echipa locală, iar Distribuția la Călărași.

Antrenamentul celor trei echipe se va face în comun, azi pe terenul din Obor, la două porți. Antrenamentul va începe la ora 17. Pentru acest antrenament, toți jucătorii Juventusului și ai Distribuției sunt convocați pentru azi la ora 16 pe terenul dela Dămăroaia, de unde vor pleca la Obor.

Csipai dela U.D.R., a fost suspendat de C. C. N. pe două luni pentru insulte aduse arbitrului

Deciziile comisiei competițiilor naționale

In ultimile sale ședințe, Comisia Competițiilor Naționale a luat următoarele decizii:

● A amânat jocul Ind. Sârmei—C. F. R. (Simeria) la 15 Iunie pentrucă jucătorii grupării Ind. Sârmei sunt toți loviți și în imposibilitate de a juca.

● A dictat următoarele sancțiuni contra jucătorilor:

Isac Emil (C. F. R.-Timișoara) 15 zile suspendare pentru lovirea adversarului.

Csipai Ioan (U. D. R.-Reșița) 2 luni suspendare pentru atitudine nesportivă si insulte aduse arbitrului, în limba maghiară.

Buecher Petre (Rapid-Timișoara) 15 zile pentru atitudine nesportivă față de arbitru în matchul de cupă cu F.C. Ploești.

● Iar grupării Sp. Studențesc i-a dat avertisment pentrucă nu și-a schimbat tricourile în matchul cu Universitatea.

Crișana C.F.R. a cerut imediata suspendare a grupării C. A. A.

La federația de football s'a primit eri o telegramă din partea grupării românești din Arad Crișana CFR. Arădenii cer ca în baza motivelor expuse în memoriul înaintat O. S. R.-ului, gruparea C.A.A. să fie imediat suspendată ca fiind contra intereselor naționale.

Nu știm care va fi răspunsul federației noastre, dar un lucru este cert: că are datoria să încurajeze cât mai mult și cât mai eficace grupările românești. Crișana CFR. o grupare meritoasă și românească, merită sprijinul oficialității.

Și federația română de football va avea un Herberger...

...căci reflectează serios la numirea unui selecționeur unic, pentru care are o propunere

După matchul România—Germania, în afară de comentariile obicinuite, a apărut și o informație care — pe drept cuvânt— a produs senzație, dar și neîncredere în cercurile sportive de la noi. Este vorba de informația publicată de un confrate, potrivit căreia începând din toamnă d. J. Herberger — selecționeurul teamului Germaniei— va fi... angajat de FRFH și se va ocupa de echipa României.

Desigur, cineva a făcut o glumă, care a fost luată în serios însă. Pentrucă nu poate fi decât o glumă informația amintită.

Ceea ce însă nu știe confratele nostru este că federația reflectează serios la numirea unui selecționeur unic, mai ales acum după matchul cu Germania. In ce privește însă persoana, nu putem face precizări. Este sigur însă, că s'a făcut o primă propunere. Este vizat un conducător de grupare de a cărui competență nu se mai îndoiește nimeni. Numele însă, este ținut în secret.

Steinbach nu tratează cu nicio grupare

S'a scris că antrenorul Steinbach va părăsi pe Venus și că urmează să fie angajat de Mica, U. D. R. sau Olimpia.

In legătură cu această informație, Steinbach ne-a autorizat s'o desmintim. El nu duce tratative cu nicio grupare.

Un memoriu adresat Organizării Sportului Românesc

(Urmare din pag. I-a)

1. Subvenționarea pe care federația de football trebue s'o acorde — prin O. S. R. altor sporturi.

2. Formula Diviziei Naționale și

3. Relațiile dintre grupări și jucători.

Iar pe de altă parte, cercurile oficiale — care reflectează serios la modificarea formulei — găsesc din ce în ce mai utilă o adunare a președinților de grupări din Divizia Națională A și B. O adunare în cursul căreia să se discute laolaltă cu conducătorii federației toate chestiunile de mare importanță pentru footballul românesc: formula divizionară, transferările și relațiile dintre grupări și jucători.

Adunarea aceasta se poate ține din inițiativa grupărilor, dar se poate sesiza și federația pentru a convoca adunarea.

Poate va avea loc acum sau mai târziu, dar în orice caz înainte de terminarea campionatului. Un lucru este cert însă, că la discuțiile asupra formulei Diviziei Naționale A' vor lua parte și numai ei trebue să ia parte, președinții celor 9 grupări care rămân în prima Divizie și ai celor 3 grupări care promovează în Divizia A.

Restul vor discuta asupra Diviziei B.

PEBE ține adunare generală la 7 Iunie

Asociația sportivă și culturală „Pebe" din București str. Caransebeș nr. 1, aduce la cunoștința membrilor săi că pe ziua de 7 Iunie 1941, ora 16, va avea loc adunarea ordinară în str. Milcov nr. 21—23 cu următoarea ordine de zi :

1. Darea de seamă a președintelui.
2. Raportul casierului.
3. Raportul cenzorilor.
4. Descărcarea vechiului comitet.
5. Alegerea noului comitet.
6. Diverse propuneri.

In cazul când membrii nu întrunesc 2/3 din total, adunarea se va amâna cu o oră adică la ora 17, când se va ține cu orice număr de membri.

Rânduri la moartea unui junior care n'a fost vedetă

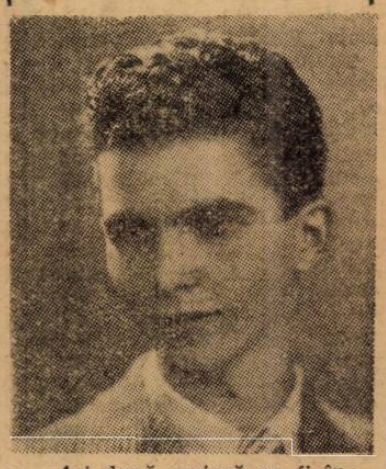

Azi după amiază va fi înmormântat la cimitirul Bălăneanu, acela care a fost Brădescu Fabian, mijlocașul stânga al Unirii Tricolor.

Camarazii lui de club îl vor conduce toți la locul de odihnă eternă și poate că acolo cineva îi va remarca și marile lui însușiri sportive.

In footballul nostru el merita mai mult. N'a fost o vedetă. Prin caracter și vârstă n'a putut fi. Era un jucător tânăr, convins că este talentat, dar ca acele rare exemplare de clasă, această convingere era un stimulent.

De când a apărut în echipa de pitici a Unirii Tricolor și până în matchul de campionat cu Venus, în care a fost de departe cel mai bun om de pe teren, a rămas singur calm în mijlocul unor camarazi învrăjbiți dincolo de limitele sportului — i s'a spus că e talentat; că este un element excepțional.

A rămas același tânăr modest, care învăța mereu și din toate comentariile nu a-alegea decât critica defectelor. Elogiile îl jenau.

Brădescu Fabian era cea mai mare speranță a Unirii Tricolor nu numai pentru excepționala lui clar-viziune și technica deosebită. Ci poate mai ales pentru fondul lui sufletesc cu totul aparte.

Iată pentru ce pierderea lui este un doliu și pentru footballul nostru.

Era unul din jucătorii, care arătau cum trebue să se formeze noua generație. Și dacă Unirea Tricolor a pierdut în el un jucător excepțional footballul nostru a pierdut cu el un model.

Brădescu Fabian n'a făcut carieră dar — deși lucrul acesta pare cu totul exagerat — la Obor a făcut școală printre juniorii și piticii Unirii Tricolor.

AZI LA BANEASA

HANDICAPURI REUȘITE

Reuniunea de azi dela Băneasa prezintă un program comun.

Interesul se menține totuși intact grație prezenței celor trei handicapuri cari fiind întocmite, credem că vor ocaziona dispute reușite.

Dintre celelalte alergări, se remarcă premiul Pelaton, în care găsim elemente bine cotate, cum sunt de pildă Agitatote, Rush, Nora și Prinț Allenby.

Alergările doi-anilor sunt mai populate decât de obiceiu și vor ocaziona intrarea în arenă a două valoroase mânze — Palanca și Poenița — cari aparțin hergheliei Periș.

Poenița este soră bună cu Periș, iar Palanca descinde din Firdaussi și Pour Relation.

Cine va câștiga ?

PREMIUL CUBA

In lupta finală ar urma să conteze Flandra și Olaf. Celelalte concurente se lovesc de lungimea distanței care le excede posibilitățile.

Flandra a concurat bine în premiul Predeal. S'a plasat a doua după Garoafa II dela care primea 13½ kilograme și a biruit pe Nicolae la 17 kilograme.

Dacă va concura la fel, are posibilitatea să dispună de Olaf la 17½ kg.

Indicăm: FLANDRA, Olaf.

Pr. LE BARATERO

Bandit, Potop și Voe Bună prezintă cele mai concludente titluri.

Potop se află în progres. Pensionarul lui Ujvari s'a plasat al doilea după Ciocârlan. De astădată n'ar fi exclus să se arate mai bun și în acest caz n'ar fi exclus să-și găsească cursa.

Precizăm însă că Bandit îi va opune o serioasă opoziție, deoarece se află pe distanța lui.

Dela Voe Bună ne așteptăm la o frumoasă figură. Ultima oară a concurat bine.

Indicăm: POTOP, Bandit, Voe Bună.

Pr. FLAG

Cele două reprezentante ale hergheliei Periș, galopează bine dimineața. Nu va fugi decât una din ele, cealaltă urmând să concureze în premiul Teilor.

Oricare din ele va fugi însă, o socotim în măsură să bîrue.

Din rest se remarcă Grindina II și Blondine.

Indicăm: HERG. PERIȘ, Grindina, Blondine.

Pr. PELATON

Agitatote a concurat mulțumitor în premiul San Florizel. Pensionara lui Krimmer ar putea arăta un plus de valoare.

Principala ei adversară credem că va fi Nora, deoarece Rush avem impresia că este în regres. Nora cu descărcarea lui Florescu, capătă o șansă de primul ordin.

Indicăm: AGITATOTE, Nora.

Pr. SA GRACE

Herghelia Cislău este bine reprezentată prin Straja, Mixandra II și Susi.

Toate trei au pe hârtie un net avantaj asupra restului. Probabil că va fugi Straja.

Roxelaine este cea mai răsărită din rest.

Indicăm: HERG. CISLAU, Roxelaine.

Premiul TEILOR

Poenița a debutat printr'o victorie, dispunând ușor de Herța.

Cu desărcarea lui Huțuleag șansa ei sporește. Totuși are o grea misiune. Va avea de înfruntat pe Poenița. Propria soră a lui Periș merge bine la antrenament. Clasa ei este cunoscută, astfel că în această privință nu vom mai insista. Deaceia o socotim cacabilă să întreacă pe Herța.

Indicăm: POENIȚA, Herța, Coca.

Premiul GAROAFA

Tricolor ar avea prima șansă pe hârtie. Ultimele lui curse nu sunt deloc faimoase. O valoare medie îi poate da însă victoria.

Foarte periculoase vor fi Bikette și Favorita II, cari abordează distanța lor.

Indicăm: TRICOLOR, Bikette, Favorita II.

BANEASA; ZIUA 19-a - DUMINICA 8 IUNIE

— I N S C R I E R I —

Premiul CRINILOR — Vânzare
30.000 lei — 1600 metri

Potop	46½
Țicu	61
Jagodka	46½
Alice	52
Barcău	60
Șoim	52
Szantas	57
Doamna	43
Rada III	50½
Gavroche	56
Zefir	57
Carmen	52½
Merlette II	49
Băiețandru	41½
Lăeșița	43
Olanita	58½
Garoafa II	54½
Ciocârlan	55
Cin'te ține	51½
Medardus	56
Talalka	52½

Pr. LA VEDETTE — W. h'cap
35.000 lei — 1500 metri

Brelan, Nae, Farmec, Jagodka, Principessa, Li mare, Puișor, Găman, Capriole, Szantas, Șoim, Favorita II, Rada III, Zefir, Tănase, Strâmba, Paiața, Carmen, Balyhoo, Olanita, Garoafa II, Craenic, Hangiu, Pénitence, Olaf, Blue Girl, Ciocârlan, Cin'te ține, Meșteru Manole, Leoaica.

Premiul COBZAR
50.000 lei — 1000 metri

Albina	56½
Anul Nou	56
Dona	56½
Gilda II	56½
Trifoi	58
Pândică	58
Omar	58
Caraunia	56½
Bucura	56½
Grindina II	56½
Granada	56½
Bahna	56½
Săraru	58
Dollar	58
Aluta	56½

Premiul GHIOCEILOR
60.000 lei — 900 metri

Crivăț	55
Albin	51
Hoțoman	55
Furca	51
Bucura	51
Grindina II	51
Granada	51
Fufu	51
Salba	51

Premiul SECUIENI — Handicap
40.000 lei — 1600 metri

Brelan, Nae, Gloria, Jagodka, Principessa, Li mare, Alice, Puișor, Capriole, Șoim, Junte, Răzvrătit, Rada III, Brandywine, Tănase, Strâmba, Bikette, Raquette, Măcieș, Rose d'Orsay, Păltiniș, Olanita, Bandit, Bock, Hangiu, Pénitence, Olaf, Blue Girl, Para Leu, Tricolor, Ghibelin, Bougie.

Pr. SIGHIȘOARA — W. h'cap
35.000 lei — 1600 metri

Potop, Buhor, Doggie, Han, Beachcomber, Bold, Marsala, Printre Toți, Junte, Brandywine, Lup, Roxelaine, Raquette, Lăeșița, Păltiniș, Garofița, Eole, Bandit, Girardi, Ghibelin.

CONCURENȚII PROBABILI

Premiul CUBA — Vânzare
30.000 lei — 2200 metri

Olaf	64	Vincent
Penitence	48½	?
Burgos	48	Logofătu
Jagotka	47	x
Flandra	46½	Simon
Gloria	46	x

Pr. L3 BARATERO — W. h'cap
35.000 lei — 1600 metri

Beachcomber	64½	?
Bold	62	Cristea R.
Printre toți	58	Cucu
Voie bună	57½	Oprescu
Potop	55	C-tinescu Șt.
Bandit	54½	Horvath G.
Lăeșița	50	?
Golana	46½	Logofătu
Trevoux	45	C-tinescu G

Premiul FLAG — 900 metri
Mixtă — Condiție

Extra	49½	x
Presto	51	?
Hoțoman	57	Cucu
Palanca	55½	Florescu
Poenița	55½	0
Cara Mia	51½	C-tinescu
Bucura	55½	x
Grindina II	57½	J. Gill
Granada	57½	I. Huțuleag
Erato II	55½	Vincent
Blondine	49½	Simon

Premiul PELATON — Condiție
40.000 lei — 2200 metri

Nae	55	?
Agitatote	56	Cucu
Pr. Allenby	51	C-tinescu
Rush	59½	Mullot
Nora	49½	Florescu

Pr. SA GRACE — Condiție
50.000 lei — 1600 metri

Lup	60	Vincent
Roxelaine	57	Mullot
Mixandra II	58½	x
Straja	60½	Tasim
Susi	59½	0
Cireș	57	Ilinca
Girardi	60	G. Horvath

Premiul TEILOR
40.000 lei — 900 metri

Coca	58	Vincent
Hoțoman	57	?
Trifoiu	57	Tasim
Palanca	55½	?
Poenița	55½	Ilinca
Bucura	55½	?
Grindina II	55½	0
Granada	55½	0
Mărgeluș	57	Popa
Herța	58	I. Huțuleag
Dollar	57	?

Pr. GAROAFA — Handicap
40.000 lei — 1300 metri

Colombo	60½	Cristea
Hâncu	61½	0
Bleu de Roy	60	Vincent
Favorita II	59½	Cucu
Betty	59½	?
Lăncier	58½	V. Huțuleag
Lup	58½	0
Gavroche	56½	?
Niculae	56	0
Tănase	55½	C-tinescu
Tricolor	53½	G. Horvath
Ghibelin	53½	J. Gill
Bikette	52	Mullot
Beachcomber	51½	x
Pepite d'Or	50	Tasim
Garofița	48	Oprescu

Presa și alergările de azi

PREMIUL CUBA

Universul Sport: Flandra, Olaf.

Universul: Flandra, Olaf.

Gazeta Sporturilor: Flandra, Olaf.

Timpul: Olaf, Gloria.

Unirea: Burgos, Olaf.

Viața: Burgos, Flandra.

Ordinea: Burgos, Flandra.

Acțiunea: Olaf, Flandra.

Evenimentul: Gloria, Penitence.

Cei mai indicați: Burgos 3, Flandra 3, Olaf 2, Gloria 1

PREMIUL LA BARRATERRO

Universul Sport: Potop, Bandit.

Universul: Potop, Printre toți.

Gazeta Sporturilor: Bandit Potop.

Timpul: Bandit, Voe Bună.

Unirea: Printre toți, Potop.

Viața: Potop, Bandit II.

Ordinea: Voe Bună, Bold.

Acțiunae: Potop, Bandit.

Evenimentul: Bandit, Potop.

Cei mai indicați: Potop 4, Bandit 3, Printre toți 1, Voe bună 1.

PREMIUL FLAG

Universul Sport: Herghelia Periș, Grindina II.

Universul: Herg. Periș, Grindina II.

Gazeta Sporturilor: Palanca, Granada.

Timpul: Cara Mia, Poenița.

Unirea: Palanka, Grindina II.

Viața: Palanka, Grindina II.

Ordinea: Grindina II, Palanca.

Acțiunea: Herg. Periș, Grindina II

Evenimentul: Presto, Palanka.

Cei mai indicați: Herghelia Periș 6, Cara Mia 1, Grindina II 1, Presto 1

PREMIUL PELATON

Universul Sport: Agitatote, Nora.

Universul: Nora, Agitatote.

Gazeta Sporturilor: Nora Agitatote.

Timpul: Agitatote, Rush.

Unirea: Rush, Nora.

Viața: Nora, Rush.

Ordinea: Nora, Agitatote.

Acțiunea: Nora, Agitatote.

Evenimentul: Rush, Nora.

Cei mai indicați: Nora 5, Agitatote 2, Rush 2.

PREMIUL SA GRACE

Universul Sport: Herghelia Cislău, Roxelaine.

Universul: Herg. Cislău, Cireș.

Gazeta Sporturilor: Straja, Cireș.

Timpul: Roxelaine, Straja.

Unirea: Straja, Susi.

Viața: Straja, Cireș.

Ordinea: Roxelaine, Mixandra II.

Acțiunea: Herg. Cislău, Roxelaine.

Evenimentul: Cireș, Susi.

Cei mai indicați: Herghelia Cislău 6 Roxelaine 2, Cireș 1.

PREMIUL TEILOR

Universul Sport: Poenița, Herța.

Universul: Herg. Periș, Herța.

Gazeta Sporturilor: Poenița Herța.

Timpul: Grindina II, Palanka.

Unirea: Poenița, Herța.

Viața: Herța, Poenița.

Ordinea: Herța, Poenița.

Acțiunea: Herg. Periș, Herța.

Evenimentul: Hoțoman, Poenița

Cei mai indicați: Herghelia Periș 5, Herța 2, Grindina II 1 Hoțoman 1

PREMIUL GAROAFA

Universul Sport: Tricolor, Bikette.

Universul: Tricolor, Bikette.

Gazeta Sporturilor: Grajdul Hananel, Tănase.

Timpul: Favorita II, Tănase.

Unirea: Pepite d'Or, Tănase.

Viața: Tănase, Pepite d'Or.

Ordinea: Garofița, Bikette.

Acțiunea: Bikette, Tricolor.

Evenimentul: Betty, Hâncu.

Cei mai indicați: Grajdul Hananel 3, Tricolor 2, Favorita II 1, Garofița 1, Pepite d'Or 1, Tănase 1.

Luni se va dispu

— Concuren

Puține zile ne mai despart de disputarea celei mai interesante alergări de trap a anului, de disputarea Derbyului. Luni se va alerga importanta probă. După cum scriam și'n numerile trecute ale ziarului nostru, în vederea clasicei dispute au avut loc pregătiri febrile. Acestea sunt pe terminate. Mâine se va da ultimul lucru întins.

Ediția 1941 a Derby-ului de trap, ca și precedentele, este foarte reușită. A evidențiat Avion o netă superioritate asupra adversarilor. Nu înseamnă însă că este o cursă fugită. Fiul lui Avanti va mai avea de înfruntat un lot numeros, format din elemente de ridicată valoare.

Spre edificare, dăm lista concurenților probabilă:

Joly	2300	Grăjdănescu
Avion	2300	Pavlic
Arama	2300	Grăjdănescu
Allah	2300	Dumitrescu
Cobza	2300	Dobrescu
Nineta	2300	Crotenco
Vatel		
Zubr II		
Habar		
Chilipir		
Străjer		

Pe partici poate sigur de minimum Palmarese cunoscute. cursei este

DIV

AZI LA

• **ALERG ora 15.**

• **EVENT** astfel :

Cursa II

Cursa VII

• **PARIUI avea ca miz de 80.000 lei ției pe care fel de joc, bil la o sum de 200.000 l**

Băneasa-Tro

LUNI 9

— PROGRAM

Premiul ESTER
Condiție — 25.000 lei

1660 Dudu V, Floricica, Lord Sleipnir
1680 Vântu, Zor Zor, Vlădaia, Vedeta, Veste Bună
1700 Steluța Mea
1720 Fidel, Wanda, Harnic, Pripita
1740 Liuba
1760 Happy End, Chiabur
1820 As Worthy

Premiul IRINEL
Condiție — 25.000 lei

2120 Dulcinea, Furca, Râuleț
2140 Suveran, Hulda
2160 A 1, As Worthy
2180 Lăcrămioara, Tufănica
2200 Șoimu, Jack
2220 Movila, Pușa, Zvon
2240 Livada, Doly Worthy, Peter Gordon, Va-ta, Beț iv
2260 Zenit

Premiul FLORIDORO
Record — 50.000 lei

1700 Elly ,Ghimp
1720 Gaby M, Brebenea
1740 Birlic, Anny Worthy, Josedale Margot
1780 Szeged, Ghid

Premiul DON CASTER
Record — 42.000 lei

2100 Opera, Dry-Dry
2120 Pilot, Victor
2140 Vengo, Garofița, Glovinezza II, Veturia, Lector
2160 Pușa, Chiquita, Rozina, Voinicu, Jocker, Liliac G
2180 Cartuș, Vatel, Atlantida
2200 Eol

Premiul NICOLAE FLEVA
Condiție — 80.000 lei

1720 Tundra, Waleswka
1740 Vengo
1760 Intrigant, Nearco, Ialomița, Liliac G, Posada
1820 Avanti K

DERBYUL DE TRAP
Grupă — 450.000 lei

2300 Pilot, Leac, Străjer, Vatel, Lupoaica, A 1, Lucky Boy, Joly, Chilipir, Chiquita, Victor, Chiot, Arama, Garda, Zubr II, Odessa, Câmp, Cobza, Allah, Nineta, Habar, Avion

Premiul BRIDGET
Handicap — 33.000 lei

2100 Enneim
2140 Cina
2180 Pilot, Zmeura, Victor Veturia
2200 Chiquita, Rozina, Atlantida, Joker, Răsura, Garda, Săbioara
2220 Cartuș, Pușa, Câmp
2240 Vatel, Eol

Premiul
Handicap

1700 Vântu, V daia, Ste Wanda
1720 Happy E IV, Hulda
1740 Furca, B Worthy
1760 Ancuța
1780 Ropot, C

Bănea

SA

— PRO

Premiul D
Condiție

1680 Aron, Ca
1700 Pisica, Ga Axtell, Ja
1720 Dolly W Peter Go
1740 Flying, V
1760 Talaz, Jar Worthy, I
1800 Viitor

Premiul
Condiție

1680 Florica, Violeta, I trușca, Lo
1700 Veste Bur
1780 Fidel, Du Harnic, F

Prem
Condiție
Apl

2100 Zor Zor, S
2120 Suveran
2140 Luciferry,
2160 Dulcinea,
2180 Domnia
2200 Olga
2220 Union
2240 Talisman

Premiul
Record

1700 Wanda, C
1720 Furca, Râ
1740 Parsifal,
1760 Leac, Wal
1780 Sever, Am
1800 Aron, Luc

Premiul EI
Condiție

2200 Birlic
2220 Winsome
2240 Kundry, N
2260 Ben Hur
2300 Szeged, Pe

erbyul de trap

robabili —

ota
-sky
aev
owsky
o
tora se
i un lot
renți.
r sunt
nteresul

PAVLIC, CONDUCATORUL LUI AVION, ESTE OPTIMIST

Cum rezultatul suscită un mare interes, am căutat să aflăm care este opinia lui Pavlic, care va conduce pe favoritul Avion.

Iată răspunsul său:

„Actualmente Avion se află în mare formă. Ultima lui cursă când a dispus de Clifford Hanovei la 20 de metri este excelentă. Am urmat cu el un antrenament metodic pentru distanțele lungi. Avion mi-a dat deplină satisfacție, dovedindu-se un perfect fondist. Rezultatele pe cari le-a obținut în premiul Paradei și ultima lui cursă, mă fac foarte optimist. Îl consider un cal foarte bun, cel mai valoros din generație. Într'o cursă normală, cu și Avion vom câștiga".

In numerele viitoare vom reveni cu alte amănunte asupra Derby-ului de trap.

Ziua 12-a

UNIE

EFINITIV —

tA
lei
ă, Vlă-
Pripita,
r Doina
uleț, As
sia

1800 Sever
1840 Aron, Lucky Boy

Premiul CATILINA
Handicap — 42.000 lei

2200 Diadia Lul, Brenn
2220 Bruma II, Bandit II, Vuet
2240 Flying, Dorka, Adda W., Columbus, Ghimp
2260 Jarvis, Havana, Birlic, Brebenea
2280 Kundry, Nation

Trap; Ziua XI-a

ATA 7 IUNIE

AM DEFINITIV —

ARA
lei
vila, Paj
neț
nia W.,
t, Extra
p
a, Adda
Joker
E
lei
Dadon,
III, Pe-
r
Tumba,
lei
a
mbric
A
ei
oina IV
Worthy
alada
niot
eanca
EE
ei
Titan
ion

Premiul DON COSSACK
Handicap — 50.000 lei

1700 Brenn
1740 Iubita, Gaby M
1760 Kundry, Anny Worthy, Nation, Birlic, Ben Hur
1780 Natașa, Amy Scotland
1800 Gladiator II
1820 Ghid

Premiul CHARMION
Handicap — 33.000 lei

2100 Făt Frumos II
2120 Leac, Walewska Miss Texas, Ciurue
2140 Cojeanca
2160 Odessa
2180 Lector
2200 Pilot, Victor, Veturia, Voinicu, Garda, Liliac G
2220 Nearco

Premiul DOFTANA
Handicap — 25.000 lei

1700 Enneim, Suveran, Dracu, Cimbric, Wanda
1720 Victoria, As Worthy
1740 Uria
1760 Union, Ikar
1780 Prinț Worthy, Sever, Lilia, Ropot, Ciuruc
1800 Talisman
1820 Giovinezza II, Ulm, Comtesse Worthy
1840 Don, Nicevo

Premiul DORIAN
Record — 33.000 lei

2100 Lăcrămioara, Sultana, General Worthy, Pan Worthy, Victor
2120 Pădureț II, Veturia
2140 Livada, Hollo, Rozina, Durdulia, Joker, Săbioara
2160 Dolly Worthy, Zenit, Spic, Jack, Pușa, Ostaș, Va-ta, Atlantida, Tava
2180 Sonia Worthy, Paj Axtell, Extra
2200 Tempo D, Dor de Ducă

Eri la Băneasa Trap

Josedale Margot, Trixie și Allah au câștigat probele principale

Merituoasa comportare a lui Vengo. — Câteva surprize de mutual

Timpul nu a fost favorabil reuniunei de eri. A plouat mult înainte de disputarea reuniunei și în timpul ei. Totuș programul a fost atrăgător. Probele lui au furnizat întreceri reușite, dând loc la rezultate ce se cuvin menționate. Pe marginea lor sunt necesare câteva adnotări, deoarece unele prezintă o deosebită importanță. In limita în care spațiul ne îngădue, ne vom ocupa de ele.

JOSEDALE MARGOT, TRIXIE ȘI ALLAH AU CAȘTIGAT PROBELE PRINCIPALE

Accentul reuniunii s'a îndreptat în special asupra premiilor Darius, Cavalier și Calumett Edge. Aceste alergări au fost cele mai bine dotate și au furnizat rezultate semnificative.

In premiul Darius, Josedale Margot a învins pe Ghid și Winsome Josedale.

Dela Ghid primea 60 de metri, iar roaiba lui Cercasov îi dădea 20 de metri. Totuși a câștigat ușor.

Având în vedere stilul victoriei, trebue să conchidem elogios pentru ea. Actualmente fiica lui Main Mc. Elwyn se află la plafonul valoarei .

Ghid, al doilea plasat, și el a concurat bine.

In schimb a decepționat Winsome Josedale, care nu se află în formă.

Trixie a biruit în premiul Cavalier. Avea o șansă detașată în această cursă. A confirmat prevederile calculului, biruind pe Gladiator II.

Revelația zilei a fost însă Allah.

Fiul lui Fidelity a concurat peste cele mai optimiste prevederi, repurtând o victorie comodă, atestată elogios atât de felul cum a biruit, cât și de cronometraj. Pe o pistă moale el a mărcat 1.30.

Inseamnă deci că valoarea lui actuală este în jurul lui 1.28. Interesant de relevat e că acest armăsar și-a găsit forma tocmai în apropierea Derbyului.

In acest fel, importanța dispută câștigă enorm în atracție, Allah devenind unul din principalii competitori.

FURCA IN MARE PROGRES

Premiul Dame a evidențiat pe Furca. Iapa d-lui maior Petrovici a concurat mult mai bine decât se putea bănui. Și-a pierdut pe drum adversarele. Dacă ar fi fost silită să meargă, ar fi trotat kilometrul sub 1.37. Inseamnă că poate fi cotată la o valoare de circa 1.35. Noui progrese din partea ei sunt foarte probabile. De aceia suntem tentați să credem că va face carieră frumoasă.

MERITUOASA COMPORTARE A LUI VENGO

La capitolul „câștigători merituoși" trebue neapărat plasat și Vengo. Armăsarul contesei Benckendorff biruind net, a realizat 1.32,9. Această victorie îl califică în rândurile celor mai valoroși cai de trei ani. Indiscutabil că succesul lui de eri va fi reeditat și 'n companii mai bune, deoarece este un element bine dotat.

ALTE REZULTATE

Au mai câștigat Răsura, Vedeta, Cimbric, Durdulia și Zvon.

Vedeta și Cimbric au furnizat surprizele zilei, raportând cote bogate norocoșilor lor susținători.

Zvon, Durdulia și Răsura au concurat bine.

REZULTATELE TECHNICE

407. Premiul DAME — Condiție — 2100 metri
(15:53) 20.000, 6500, 4000, 2500 lei

377	FURCA	1	2120	3.24[8]	1.39	Dobrescu	66	50
373	Cojeanca	2	2180	29[9]	36[3]	Gaidaev	97	76
396	Walewska	3	2120	35	41[4]	Brailowsky	25	27
401	Râuleț	4	2100	86[5]	43[1]	Corol	69	61
373	Râmniceanca		2160	49	46	Pavlic	22	26

Tribună: 66; 53, 27. Peluză: 50; 23, 20:10 lei.

408. Premiul DARLING — Condiție — 1700 lei
(16:18) 15.000, 5000, 3000, 2000 lei

371	ZVON	1	1780	2.40[5]	1.34[5]	Tassopol	52	47
398	Peter Gordon	2	1820	49	32[9]	Brailowsky	685	166
406	Champion jr.	3	1820	49[1]	32[9]	Ghinea	56	75
403	Giovinezza II	4	1760	52[2]	37[8]	Podoleacov	96	107
374	Movila		1760	58	41[1]	Gavriș	23	21
369	Makrele		1760	3.04[1]	44[6]	T. Crainic	697	441
389	Hollo		1800	2.51	35	Crainic	212	250
388	Sultana		1760	54[3]	39	Gram	44	53
351	Livada		1800	—	—	Toderaș	432	248

Tribună: 52; 15, 154, 22. Peluză: 47; 16, 24, 21:10 lei.

409. Premiul DARIUS — Condiție — 1700 metri
25.000, 8500, 5000 lei

391	JOS. MARGOT	1	1740	2.36[6]	1.30	Crainic	21	21
395	Ghid	2	1780	37[8]	28[7]	Andreyewsky	50	53
364	Winsome Jos.	3	1720	41[8]	34[7]	Cercasov	17	16

Tribună: 21 Peluză: 21:10 lei.

410. Premiul CECILIA — Condiție — 2100 metri
(17:05) 15.000, 5000, 3000, 2000 lei

341	VEDETA	1	2100	3.40	1.44[6]	Cosma	312	146
365	Tumba	2	2160	42[1]	42[6]	I. Bordei	636	165
392	Chiabur	3	2200	42[9]	41[2]	Pavlic	54	57
392	Zor Zor	4	2120	42[8]	45[1]	Dobrescu	35	73
383	Harnic		2160	43[6]	43[5]	Gaidaev	21	22
131	Vântu		2120	49[3]	48[2]	Raymer	98	101
266	Miorița II		2120	50[1]	48[8]	Tassopol	289	165
383	Hulda		2220	50[5]	43[6]	Gram	505	440
383	Doina IV		2220	50[6]	43[9]	Crotenco	189	165
338	Pripita		2160	54[7]	48[6]	Ghinea	853	165
340	Wanda		2160	4.08	54[8]	Bota	157	132

Tribună: 312; 75, 165, 19. Peluză: 146; 64, 58, 24:10 lei.

411. Premiul CAVALIER — Amatori — Record — 2100 metri
(17:33) 25.000, 8500, 5000, 3500 lei

391	TRIXIE	1	2200	3.15	1.28[6]	Cpt. Guliano	30	28
460	Gladiator II	2	2100	15[3]	28[7]	I. Noica	75	144
384	Havana	3	2140	15[5]	31[4]	Tulceanu	38	30
291	Kundry	4	2180	17	30[4]	Mr. Petrovici	151	107
384	Dorka		2140	18[1]	32[6]	V. Novaci	94	72
400	Bristricioara		2140	21[7]	34[2]	N. Ionescu	372	260
406	Jarvis		2140	29[7]	38	M. Pântecan	56	40

Tribună: 30; 21, 22. Peluză: 28; 22, 41:10 lei.

412. Premiul CALUMET EDGE — Handicap — 2200 metri
(17:58) 25.000, 8500, 5000, 3500 lei

398	ALLAH	1	2260	3.23[5]	1.30	C. D-trescu	53	42
381	Zubr II	2	2220	23[9]	31[8]	Podoleacov	51	42
370	Bandit II	3	2260	24[9]	30[7]	Pavlic	72	141
380	Câmp	4	2200	25[8]	33[3]	Szabo	33	28
394	Habar		3260	25[4]	30[9]	Gaidaev	203	114
394	Cobza		2240	25[5]	31[7]	Dobrescu	163	368
394	Arama		2240	25[7]	31[8]	Grăjdănescu	66	141
389	Vatel		2220	26[8]	33[2]	Bota	223	108

Tribună: 53; 23, 26, 23. Peluză: 42; 16, 21, 19:10 lei.

413. Premiul RENTA — Record — 1700 metri
(18:25) 20.000, 6500, 4000, 2500 lei

211	VENGO	1	1760	2.43[5]	2.3[0]	Cercasov	26	24
392	Făt Frumos III	2	1740	43[7]	34[1]	Crotenco	189	100
404	Dry-Dry	3	1720	44[4]	35[6]	Tassopol	46	64
397	Comtesse W.	4	1740	44[6]	34[6]	Corol	83	113
405	Garda		1760	47[1]	34[9]	Szabo	67	80
387	Veturia		2740	47[8]	36[2]	Zenide	191	453
347	Aron		1740	48[8]	37	Gram	67	68
360	Săbioara		1720	50[1]	35[5]	Andreyewsky	216	75
401	Isvor T		1720	53[1]	40[5]	I. Russu	312	122

Tribună: 26; 20, 23, 17. Peluză: 24; 18, 21, 20:10 lei.

414. Premiul CANGURA — Handicap — Repr. I-a — 2100 metri
15.000, 5000, 3000, 2000 lei

401	CIMBRIC	1	2100	3.30[5]	1.40[4]	I. Mike	469	308
396	Ulm	2	2200	31[9]	36[5]	Voronin	53	36
397	Lilia	3	2160	34[1]	39[1]	Gaidaev	38	32
401	Făt Frumos II	4	2140	35[6]	40[7]	Vârlar	32	38
405	Fusta II		2180	38[5]	40[2]	Ghinea	39	50
401	Luciferry		2100	39[9]	44[7]	Lucan	238	157
395	Bănuța		2160	42[1]	42[8]	Bota	128	133
396	Ikar		2160	48[5]	45[9]	Săndulescu	372	576
401	Suveran		2100	—	—	Toderaș	271	1235

Tribună: 469; 49, 22, 16. Peluză: 308 60, 16, 15:10 lei.

415. Premiul CANGURA — Handicap — Repr. II-a — 2100 metri
(19:07) 15.000, 5000, 3000, 2000 lei

405	RĂSURA	1	2240	3.34[1]	1.35[6]	Gram	21	35
343	Rozina	2	2260	34[8]	35	Bota	125	206
388	Victor	3	2220	35[2]	36[9]	Corol	46	20
396	Amok II	4	2180	36[5]	39[3]	Gaidaev	78	48
3963	Ciuruc		2160	50[8]	46[6]	Pralea	181	408
180	Prinț Worthy		2180	54[5]	47[7]	Toderaș	2126	1440
405	Garofița		2220	37[1]	37[5]	Crainic	3[1]	36

Tribună: 21; 16, 19. Peluză: 35; 32, 33:10 lei.

416. Premiul HATMAN — Handicap — 1700 metri
(19:29) 20.000, 6500, 4000, 2500 lei

405	DURDULIA	1	1700	2,40[5]	1.34[6]	Corol	30	46
403	Grozava	2	1720	41[1]	33[7]	Crainic	75	114
397	Joker	3	1700	42[5]	35[9]	C. D-trescu	293	190
403	Zenit	4	1740	43[5]	34	Gaidaev	219	120
480	Sulfina		1760	44[6]	33[5]	Andreyewksy	154	99
369	Pușa		1720	45[1]	36	Pavlic	52	80
403	Extra		1760	45[3]	33[9]	Zabelin	157	635
371	Dolly Worthy		1740	46	35[4]	Crotenco	298	185
382	Vuet		1780	49[8]	35[4]	Tassopol	179	104
398	Diadia Lul		1740	42[2]	33[2]	Szabo	34	113

Tribună: 30; 19, 33, 46. Peluză: 46 ;18, 35, 24:10 lei.

Informații

ERI LA BANEASA-TRAP

● AU FOST distanțați:

Hollo dela locul al patrulea în premiul Darling, pentru galop la sosire.

Sultana dela locul al șaselea în același premiu din aceiaș cauză.

Garofița dela locul al cincilea în a doua repriză a premiului Cangura pentru galop la sosire.

Diadia Lul dela locul trei în premiul Hatman din același motiv.

Livada în parcursul premiului Darling pentru mers neregulat.

● LA EVENT s'au plătit cotele:

TRIBUNA

Furca—Zvon 1152.
Josedale Margot-Vedeta 794.
Trixie—Allah 135.
Vengo—Cimbric 3272.
Răsura—Durdulia 73.

PELUZA

Furca—Zvon 233.
Josedale Margot-Vedeta 650.
Trixie—Allah 154.
Vengo—Cimbric 1625.
Răsura—Durdulia 127.

● SUVERAN s'a oprit în parcursul primei reprize a premiului Cangura.

● ȘI-AU CORECTAT recordul carierei:

Furca cu o secundă și două zecimi, a coborît la 1,39.

Cojeanca cu nouă zecimi de secundă, a marcat 1,36[3].

Tumba cu patru secunde și opt zecimi, a înscris 1,42[8].

Zubr II cu cinci zecimi de secundă; a fugit în 1,38[8] kilometrul.

Vengo cu 9 zecimi de secundă; a fugit în 1,32[9].

Făt Frumos III cu o secundă și cinci zecimi; a înscris 1,34[1].

Dry Dry cu cinci zecimi de secundă; a coborît la 1,35[6].

Comtesse Worthy cu două zecimi de secundă; a marcat 1,34[6].

Cimbric cu trei secunde și o zecime; a parcurs kilometrul în 1,40[4].

● AU FOST AMENDAȚI cu câte 300 lei conducătorii T. Tassopol și I. Russu pentrucă au nesocotit comenzile de prezentare la start.

● **PARIUL austriac ajuns la 111.552 lei s'a închis.**

ATLETISM

Triathlonul tineretului

Populara competiţiune se va desfăşura în zece centre atletice

Triathlonul Tineretului se va desfăşura în acest an în zece centre.

Iniţiativa d-lui ing. Radu Filiti se va bucura se pare de data aceasta de o organizare cu totul deosebită.

Populara competiţiune se va desfăşura în zece centre atletice.

Iată acuma şi centrele atletice în care se va organiza acest concurs:

Bucureşti
Ploeşti
Constanţa
Piteşti
Braşov
Sibiu
Craiova
Timişoara
Turnu Severin
Lugoş.

Probele care cuprind acest triathlon:

100
lungime
greutate.

Luni dimineaţa

Campionatele regionale de marş pe 10 km.

Comisia de marş de pe lângă F.R.A. organizează Luni 9 Iunie a. c. (Rusaliile) campionatele regionale de marş pentru juniori şi seniori, pe distanţa de 10 km.

Campionatele se vor desfăşura pe stadionul A.N.E.F., la orele 8 dimineaţa, cu participarea următorilor mărşăluitori din prima serie, selecţionaţi de comisie :

JUNIORI: Iorgulescu Mihail (Venus), Paul Popescu, Valeriu Mitrea, Caton Popescu, Marin Stoian (St. Român), Paraschivescu D., Petre Ştefănescu, Chirvase D-tru, Armeanu Nicolae (Leonida), Beza C-tin, Munteanu Vasile, Ştefănescu Ion, Grigorescu Alex (C.F.R.), Dobre Radu (Poliţia).

SENIORI : Vasile Firea, Teodosiu Vasile, Dumitru Pavel, Dumitru Amorţitu (St. Român), Ionuţă Ion (Poliţia), Ruţă Nicolae, Buligescu Alex. (C.F.R.).

Cluburile nu au dreptul de a înscrie la fiecare categorie, mai mult de 4 concurenţi.

Pentru mărşăluitorii neselecţionaţi, comisia de marş organizează Duminică dimineaţa o probă de marş pe 12 km. Această probă va avea loc la Şosea, pe un traseu ce se va fixa ulterior Toţi mărşăluitorii neselecţionaţi vor fi prezenţi, în acest scop, Duminică dimineaţa, la orele 8,30 pe terenul O.S.R. (Şocea).

Prima parte a campionatelor şcolare

Concursurile şcoalelor comerciale şi industriale au loc Dumineca

Prima parte a campionatelor şcolare de atletism se va desfăşura Duminecă 8 Iunie începând dela ora 8 dimineaţa pe stadionul A. N. E. F.

La aceste concursuri şi-au anunţat participarea până Miercuri 4 Iunie următoarele şcoli:

Liceul Comercial Regele Carol I.

Liceul Comercial Regele Mihai.

Gimnaziile Petru Rareş şi Regele Ferdinand.

Inscrierile se primesc până Vineri 6 Iunie ora 18 pe adresa F. R. A. Calea Victoriei 50, etaj II. camera 30

Concursurile şcolare cuprind trei categorii; fiecare categorie are în program probe adoptate posibilităţilor fizice.

Premiile concursurilor şcolare se vor împărţi în cadrul matchului România-Germania.

CONCURSURILE LICEELOR TEORETICE LA 14—15 IUNIE

Concursurile liceelor teoretice se vor desfăşura în zilele de 14—15 Iunie a. c. când se va organiza şi un mare meeting atletic naţional în vederea selecţionării matchului cu Germania.

Inscrierile se vor trimite până în ziua de 11 Iunie a. c.

CICLISM

Scrisori dela mare

O cursă cu 31 km. pe oră, la 31° căldură şi... 13 concurenţi

Constanţa-Tuzla în... maşină. — „Favorit" la start şi... ghinion pe drum. — Când ţi-e dat să-ţi intre-un cuiu...

Constanţa, 4 (Dela corespondentul nostru). — Ciudat lucru şi sportul ăsta dom'le ! Pe deasupra şi puţin cam absurd. Pentrucă, în plină vară, când soarele s'a cam întrecut cu gluma şi marea ne face „ochiade" ca s'o vizităm, la Constanţa, sportul are nevoie pe lângă cer liber şi de... uscat.

Iaca aşa! Deşi sântem la mare, deşi astrul ceresc şi-a fixat discul ca un „napoleon-aur" pe cer, trimiţându-ne bezele de foc, sporturile pe apă în oraşul învecinat cu marea, nici gând să se întrevadă.

Ceeace însă ni se pare şi mai capricios în urbea noastră, este că, odată cu apariţia zilelor caniculare, îşi fac „loc" pe stadioanele locale şi sporturi despre cari unii nici n'au auzit că se practică la noi.

ŞI TOTUŞI O DUMINICA FRUCTUOASA

Dumineca trecută, viaţa sportivă în cetatea lui Tomis a trăit în schimb încă o zi frumoasă.

Dimineaţa, peste 2000 de spectatori s'au îngrămădit în dosul gării, ca să încurajeze cei 13 concurenţi, cari cu toată căldura zilei, aveau să alerge ca după... umbră, aproximativ 50 de km., legând astfel Constanţa de Tuzla şi înapoi.

Ca şi în precedentele reuniuni, regia grupării „Griviţa" pentru astfel de concursuri s'a văzut bine pusă la punct, direcţia de scenă fiind semnată de acelaş animator şi harnic preşedinte, d. *Petre Toma.*

Ar fi însă o greşeală să omitem şi numele d-lor *Sorin Beiu* şi *Zamfirescu*, cari la insistenţele „călăreţilor" de bicicletă, le oferă la două săptămâni odată, putinţa să se „războiască".

CU „INGHEŢATA" DUPA... MINE

Şi pregătit nu pentru o cale lungă, m'am aprovizionat încă dela plecare cu câteva „îngheţate pe băţ...." Iar pentru concurenţi, întrezărind orice eventualitate de ajutor în astfel de împrejurări, am luat câteva lămâi şi sticle de limonadă.

Şi pun'te pe urmărire!

Aproape de km. 5, după ce trecem prima barieră şi jandarmii ne salută limuzina... ambasadei statului „Griviţa", — că nu de geaba îi flutura pe aripa din faţă un steag galben de mărime neobişnuită — ne pomenim cu unul din favoriţii cursei, vărsând lacrimi de ciudă.

Ne oprim astfel, ca să venim în ajutorul lui Dumitru C-tin, unul din speranţele viitoare ale clubului — căruia îi ieşise bayoul — dar ambiţios din fire, acesta văzându-se lăsat în urmă de grupul celorlalţi concurenţi, a luat bicicleta pe umăr şi a făcut cale 'ntoarsă la start, plângând ca un copil.

La Eforie, Aianian Serko, Costache Ion, Azat Cociumian şi Drăguţ Ion, trec prin faţa primăriei cu 50 pe oră, loful lor menţinându-se în plassă până aproape de Carmen-Sylva, dar la primul urcuş, ultimul se lasă păgubaş să-i mai urmeze şi este ajuns din urmă de celălalt S. P. M.-ist, Rădulescu Mihai.

Intrarea la Tuzla se face cu tot alaiul, unde notabilităţile comunei în frunte cu cetăţeni, femei şi copii, ieşiră să 'ntâmpine pe „viteji".

După aproape 10 minute de aşteptare, lipseşte la apel Russu C-tin, pe care îl găsim la reîntoarcere odihnindu-se pe iarba verde.

Abandonase, epuizat de drum.

Pe urma primilor fugari „inghiţim" stâlpii de telegraf cu 90 pe oră şi aceştia nu se văd.

La eşirea însă din Eforie îl vedem pe Azat Cociumian, un alt favorit al cursei, căruia îi făcuse „bucata", un cuiu cât un creion.

L-am găsit plângând şi ni s'a spovedit că era în frunte cu 600 metri.

Il compătimim şi dăm astfel de urma lui Aianian Serko şi Costache Ion.

Primul, deşi în vârstă de numai 17 ani, se bucură de suplete şi goneşte foarte bine la vale. Celălalt, care este învingătorul lui Tălmaciu şi Gociman în primul concurs ciclist dela Constanţa, însurat şi cu copii, se bucură însă de rezistenţă şi e un foarte bun cătărător.

Amândoi, parcă vorbiţi, nu mai măresc alura şi continuă să-şi schimbe locurile în „plassă".

La un moment dat, Costache ne face semn, celor din maşină, că vrea lămâie, dar noi mai asudaţi ca el, consumasem totul, din vreme.

Ii vine însă în ajutor Aianian, care îi serveşte lapte din bidon.

Ne-a impresionat întru câtva cavalerismul „puştiului".

Hotăriţi să-i vedem la sosire, ajungem din timp la start ca să pregătim venirea.

Lupta dintre cei doi s'a dat la 500 m. aproape de sosire, câştigând la sprint, începătorul *Aianian Serko* (Griviţa), care a parcurs cei 50 de km. într'o oră şi 23 minute.

La o lungime îl urmează *Costache Ion* (S. P. M. cat. II) apoi la 2 minute *Drăguţ Ion* (înc. Griviţa), *Rădulescu Mihai* (S. P. M.) şi restul de concurenţi la mici intervale.

In momentul când şi ultima reuniune ciclistă lua sfârşit, un tricou galben, care se apropia tot mai vizibil îl aduce şi pe Russu Ion, care a făcut o „plimbare" până la Eforie şi înapoi.

Bogdan Căuş

AVIAŢIE

Tinerii dela 16-21 ani pot învăţa în 2 luni sborul fără motor

Sborul fără motor îşi începe activitatea cu o capacitate de lucru sporită faţă de anii trecuţi. Atât parcul de planoare cât şi instalaţiile şcolilor a fost sporit, oferind maximum de securitate. Toate şcolile îşi au organizate tabere unde tinerii între 16 şi 21 ani, cu minimum de studii de 4 clase secundare, primesc întreţinerea gratuită timp de 2 luni cât durează cursurile pentru obţinerea brevetului de sbor planat.

Urmarea cursurilor este deasemeni gratuită. iar cei mai buni elevi pot urma cu precădere după aceea şcolile de sbor cu motor, fiind socotiţi şi aici ca bursieri ai Statului.

Toate şcolile de sbor fără motor, din ţară, fac înscrieri de elevi, începând dela 1 Iunie.

Şcolile cu adresele lor sunt :

— Centrul de sbor fără motor Sân Petru, jud Braşov ;

— Şcoala Dudeşti-Cioplea, Asoc. A.R.P.A., calea Victoriei 63—68, Bucureşti.

— Şcoala Chitila, Asoc. Av. C. F. R., Bucureşti, str. Mânăstirea Curtea de Argeş Nr. 25 ;

— Şcoala Câmpina, Asoc. A.R.P.A., Câmpina ;

— Şcoala Arad, Aeroportul Arad ;

— Şcoala Brad, Asoc. Av. „Mica", Brad, jud. Hunedoara;

— Şcoala Petroşani, Aeroclubul Petroşani, jud Hunedoara.

Candidaţii urmează a-şi procura formularul de consimţământ dela şcolile unde doresc să se înscrie, formular care va fi complectat de părinţi sau tutori, iar semnătura legalizată de autorităţile poliţieneşti locale.

Se atrage cu deosebire atenţiunea tinerilor şcolari, care în cursul vacanţei pot să se repauzeze, învăţând frumosul sport al sborului fără motor în mod gratuit

VOLEY BASKET BALL

Importante hotăriri luate de comitetul federal F.R.B.V.

In şedinţa din 3 Iunie a. c. comitetul federal al F. R. B. V. a luat următoarele hotăriri :

— Se aprobă un ajutor de lei 7000 grupărei Radu Vodă pentru amenajarea terenurilor de volley si basket ball.

— Se amână judecarea desfacerei fuziunei Tirul—Juventus pentru ziua de Marţi 10 Iunie c.

— Se pune în vedere grupărilor să achite cotizaţia de lei 100 şi eventualele amenzi, până în ziua de 8 Iunie a. c. sub sanctiunea suspendărei.

— Aceste sume se pot achita astăzi 5 Iunie dela ora 20 la casieria F. R. B. V., d. C. Riegler. Tot în această zi grupările proprietare de teren se vor prezenta pentru ridicarea biletelor de intrare la matchuri, achitând anticipat taxa de lei 9 pentru fiecare bilet, cunoscând că dela data de 8 Iunie a c. nu sunt valabile decât biletele eliberate şi vizate de FRBV.

— Astăseară se vor înmâna cupele de iarnă astfel : Volley ball masculin — Colţea şi Inainte ; femenin — Sp. Studenţesc ; backet ball masculin — Colţea.

Festivitatea va ava loc la sediul FRBV, ora 21.

— Se citesc rapoartele delegaţilor federali cu privire la desfăşurarea jocurilor şi se trimete o adresă grupărei Dreptatea privitoare la această chestiune

Regiunea Bucureşti în urma hotărîrilor luate la comitetul federal din 3 Iunie crt., face cunoscut grupărilor de mai jos, că trebuesc să achite amenzile până la data de 8 Iunie a. c. In caz contrar vor fi suspendate automat şi vor pierde jocurile pe care le mai au de susţinut :

A. C. T. 40 ; *Avântul Sportiv* 250 ; *C. F. R.* 80 ; *Colţea* 160 ; *Dacia* 20 ; *Dor de Ducă* 80 ; *Dreptatea* 210 ; *Energia* 20 ; *Fortuna* 180 ; *Hai Hai* 40 ; *Inainte* 20 ; *Juventus* 110 ; *Pebe* 60 ; *A. S. Politehnica* 490 ; *Stadiul Român* 240; *Radu Vodă* 90 ; *Spiru Haret* 200 ; *Start Club* 40 ; *Tirul A* 80 ; *Sportul Studenţesc* 80 ; *Venus* 30 ; *Victoria* 60 ; *Viforul Dacia* 140 ; *Viitorul* 160 ; *Vulturaşul* 30 ; *V. S. C.* 240

La aceeaş dată vor fi suspendate automat şi grupările care nu au achitat cotizaţia pe anul 1941 de lei 100.

Sumele se pot achita astăseară începând dela orele 20 la casieria F. R. B V. d. C. Riegler.

Ochiuri de plasă

● Asoc. sportivă „Fortuna 1940" convoacă pentru astăzi. ora 17 pe terenul fac. de Drept pe toţi jucătorii săi în vederea matchului oficial de basket ball cu gruparea Minerva

● *Astăseară se vor programa matchurile etapei VIII, care se vor disputa Luni 8 crt.*

● *Tot astăseară se vor judeca contestatiile grupărilor dela matchurile disputate*

● *Astăzi după amiază pe terenul Fac. de Drept se dispută două jocuri.*

VOLLEY BALL MASCULIN
Ora 18.30 Mon. Oficial—Minerva, arb. Gh. Platon.
BASKET BALL MASCULIN
Ora 17 Minerva—Fortuna, arb. Al. Popovici.

Pumni și dolari!

ULTIMELE AVENTURI ALE FRAȚILOR BAER

Cum l-a „învins" Buddy Baer pe Tony Galento și cum au adormit spectatorii; fantastica publicitate făcută de Max în jurul matchului său cu Lou Nova și-a atins scopul, fiind bătute toate recordurile de încasări

Intr'un reportaj precedent, am arătat ce aștepta lumea sportivă americană dela întâlnirea dintre Buddy Baer, — fratele mai mic al fotogeniculuĭ Max, — care cântărește 120 kg. și faimosul „două tone" Tony Galento.

Ambii au fost totdeauna boxeuri modești, însă întâlnirea ar fi prezentat un interes oarecare, dacă cel puțin Tony Galento ar fi fost în aceeaș formă ca la întâlnirea cu Joe Louis. Insă, grosul berar, după disputa împotriva campionului mondial, n'a mai trecut pragul unei săli de antrenament. De câte ori i s'a oferit vre-o partidă, n'a spus niciodată nu, ducându-se la întâlnire în ultimul moment, eșind de după tejgheaua berăriei sale cu o valizioară pentru a boxa fără o oră de antrenament.

Astfel, corpolența lui Tony, care a fost totdeauna caracteristica sa principală, devenise exagerată.

Cum este posibil ca un atlet înalt abia de un metru șaptezeci să cântărească mai mult de 100 kgr.? Concluzia: întâlnirea sa cu Buddy Baer, o altă negație a concepției atletului, trebuia să fie o bufonerie și chiar așa a fost.

Buddy Baer este un băețoi înalt de doi metri, destul de proporționat care — în afară de faptul că mușcă nu ar fi lipsit de calități pentru box: dar punctul slab al acestui gigant este chiar în inima sa, deoarece Buddy este un fel de iepure, care se sperie și de umbra sa. Nu a fost văzut atacând vreun adversar, ci numai atacat și aunci — numai în această împrejurare, să uzeze de „stânga fricei" pentru a ține la distanță pericolul. Altceva nu știe și nu poate face, deoarece teama îl pune într'o veritabilă stare de transă hipnotică. Gândiți-vă că de multe ori simplul reflex al teroarei sale, sau poate stânga sa svârlită înainte împotriva pericolului, au fost suficiente pentru a învinge. Lucrurile au mers bine de câte ori inițiativa necesară pentru a da viață și mișcare întâlnirei și-a asumat-o adversarul; dar de data aceasta cu un Galento aproape incapabil să se miște, a eșit o întâlnire nenorocită. Mai bine de cinci reprize cei doi boxeuri au stat nemișcați și s'au... privit, adormind spectatorii; în cele din urmă, Tony Galento se hotărî; întoarse brusc spatele lui Baer și se plecă în colțul său, declarând arbitrului că nu mai vrea să știe nimic de match. Iată cum Buddy a fost declarat învingător asupra lui Tony Galento prin k. o. technic în a șasea repriză. Imaginați-vă cum s'a manifestat desgustul publicului. In mod oficial, bursa lui Galento a fost sechestrată, dar de fapt berarul încasă toți dolarii ce-i reveneau prin contract, deoarece și comisia Atletică a Statului știa perfect în ce condiții se prezentase la match.

FANFARONADA OBIȘNUITA

Ne vom ocupa acum de cel mai important dintre Baeri, excentricul Max, care, prin reclama pe care și-o poate face în mijlocul publicului, rămâne una din „vedetele" cele mai căutate. Dovada a făcut-o întâlnirea sa cu Lou Nova, desfășurată la Madison Square Garden, care a bătut toate recordurile de încasări pentru arene acoperite, atingând frumoasa sumă de 95.544,17 dolari, aduși de 22,114 persoane. Aceasta înseamnă că fiecare boxeur a câștigat suma rotundă de 23.000 dolari.

Publicitatea pentru această întâlnire a fost nu numai eficace, dar chiar interesantă, cum se întâmplă de câte ori este în joc Max Baer, care, cu caraghioslâcurile și fanfaronadele sale, ia o parte foarte activă. Intr'un sector cu un public mai restrâns, dar mai competent în materie pugilistică, câștigă în popularitate și Lou Nova care, în afară de înfrângerea suferită din partea lui Joe Louis, (înfrângere care-și găsește o solidă justificare în tinerețea lui Nova) rămâne unul din cei mai buni grei și poate cel mai bun din toți câți răsar.

Max Baer, credincios stilului său, a început lupta cu una din butadele sale. In timp ce Lou Nova se așeză în fața lui, punându-se în gardă, Max îl apostrofă sarcastic „Nu-ți fie teamă, Lou. Hai și luptă". Iar Lou, care nu este omul ce are nevoe de stimulent, îi trânti urgent o stângă și o dreaptă în față. Max răspunde violent și iată că imediat scânteia se făcu vâlvătaie. Primele două reprize au fost în avantajul lui Nova, care cu stânga sa (o stângă precisă și nelertătoare) împinse un lucru surprinzător. S'a văzut aci că cel mai bun mijloc de întrebuințat împotriva lui Max, este boxul științific, și iată că timp de două reprize Baer, în ciuda unor sclipiri periculoase, trebui să sufere inițiativa adversarului, veghind cu atenție să sufere cât mai puține daune. Pentru a forța situația, Max e constrâns în repriza treia să se bată cu o energie extraordinară. Aci, avantajul e al său, dar e și prima risipă importantă de energie.

Văzând că acesta e singurul mod pentru a distruge stilul ordonat a lui Nova, Max nu numai că repetă în repriza patra aceiași tactică, dar accelerează la maxim și svârle toată energia ce-o mai are, în capul adversarului. Sistemul e fără îndoială bun și un efect evident se vede către sfârșitul reprizei a patra, când Baer cu o stângă trimite la pământ pe Nova, pentru câteva secunde. Natural acesta este momentul în care Baer a făcut maximum de sforțări. Nova este desigur într'o situație critică și caută numai să se salveze, fapt care-l costă multă trudă, dar oricum reușește. Puțin înainte ca gongul să anunțe a cincea repriză, Max se ridică de pe scăunaș și întorcându-se spre colțul lui Nova, îi strigă „Acum te achit". Butadele nu-ți fac nicio impresie lui Nova, care-i un băiat curagios. Boxeur inteligent, nu numai că nu-și pierde stăpânirea de sine, dar știe că Max Baer este slelt după furioasa bătae din repriza precedentă și într'adevăr începe lucrul cu o stângă precisă fără cruțare, ca în prima repriză, distrugând furioasele acțiuni ale lui Baer, care, din cauză că își cheltuise prea multă energie în repriza patra, nu mai are precizia necesară în lovituri.

NU MAI MERGE

Trebue deci să sufere superioritatea technică a adversaruluĭ, care termină repriza cincea cu un net avantagiu. Incă odată, un moment înainte de reînceperea ostilităților, Max îi strigă în gura mare lui Nova, că aceasta îi fusese ultima sa repriză. Dar iată greșala lui Max; tentativele de intimidare care-i reușiseră de atâtea ori, n'au mai prins la Nova. Acsta nu este un tip care poate fi impresionat cu vorbe; o vorbă prea mult, astfel nu poate avea alt efect decât să-i releve, o neliniște secretă a adversarului.

Și-i chiar așa, — Max, care nu-și mai poate reveni ca 'n anii tinereței, știe că sforțarea grozavă din repriza patra, va trebui să o plătească scump.

Simte că oboseala îl cuprinde din ce în ce mai mult și că momentul crizei pot fi foarte aproape.

Imprăștie palavre acolo unde ar trebui pumnii solizi; iar Nova, care a citit în inima adversarului, devine din ce în ce mai precis și stăruitor.

Baer nu renunță totuși la repertoriul său. Face giume cu seniorii în colțul său, iar în timp ce boxează corp la corp, salută prietenii așezați în primele ranguri; le promite că va învinge în puține minute și atâță pe Nova să se bată. Sfârșindu-se repriza, bate amical pe Nova pe spate, ceeace ar vrea să însemne că-l aprobă și încurajează, dar din păcate sterea sa este în așa hal că nu poate să mai ascundă acest lucru. A șaptea repriză ,deși mai puțin disputată, seamănă cu precedenta. Nova lucrează mai puțin, dar frumosul Max merge din ce în ce mai prost și iată în repriza opta, conoluzia inevitabilă. Lou îl urmărește și Max este constrâns să primească lupta; puternică stângă a lui Nova în nasul lui Maer, care răspunde cu o dreaptă destul de tare, dar primește imediat o lovitură care-l pune la podea. Efectele pumnului se adaugă la cele ale oboselii.

Max se ridică la 9" primit de adversar cu o rafală de lovituri,

TONY GALENTO

care-l trimite din nou pe „zeu" la pământ.

De data aceasta s'a sfârșit. Deși reușește printr'o sforțare extraordinară să se ridice într'un genunchi, agățându-se de corzi, Baer nu mai poate să revină la poziția verticală, astfel că arbitrul trebue să intervină pentru a decreta victoria lui Nova prin k. o. technic.

Arbitrul a intervenit după 2 minute și 18 secunde dela începerea reprizei a opta.

„OCHII ALBAȘTRII"

Un lucru rămâne nesecat în Max Baer și acesta este temperamentul său teatral. Ii place atât să vorbească despre el însuși fiind atât de obișnuit încât, cu toate că mai avea capul încă plin de negura bătăii recent suferite, Max Baer înainte de a coborî din ring, vrea să vorbească la radio, declarând că acum a sosit sfârșitul său, ca boxeur, și deci a decis să abandoneze boxul, urându-i succes victoriosului său adversar. Fapt care, nu-l împiedică, câteva minute mai târziu, în vestiar, să-și retragă hotărârea, declarând ziariștilor că numai printr'o eroare de tactică a fost învins și că se simte în stare să-l bată nu numai pe Lou Nova, dar chiar și pe Joe Louis. A doua zi, trăgând după el o coadă de fotografi, Max s'a dus să-i facă o vizită lui Nova, se poză cu fetița adversarului său în brațe și cu soții Nova lângă el, care-i admirau maliții ochii săi albaștrii.

Urmașul lui Schmeling

Heinz Seidler

campionul semi-greu al Germaniei

Max Schmeling a câștigat primul lui titlu german la categoria semi-grea și titlul acesta îl deține acum *Heinz Seidler*, în urma unei victorii prin K. o. în repriza a opta asupra lui Riedel Vogt.

Acum trei ani Seidler a susținut cel dintâi match profesionist și a învins pe berlinezul Zoschke în prima repriză, prin knock-out. Aceeaș soartă au avut-o apoi Nielsen (Hamburg), Holz (Stuttgart), Sabottke (Berlin), etc., toți învinși în prima repriză. In al 7-lea match, elveținul van Buren a rezistat toate reprizele, dar a pierdut la puncte. A urmat apoi o serie de șease victorii prin knock-out, între care acelea asupra lui Levasseur (Franța) și asupra lui Levasseur (Franța) și asupra lui van Buren.

Seidler s'a grăbit însă să lupte contra lui Jean Kreitz. In lupta aceasta Seidler conducea la puncte dar și-a neglijat să se închidă și a fost trimis la pământ de o lovitură puternică a lui Kreitz.

Seidler și-a revenit repede și a urmat o nouă serie de matchuri mari, cu desnodăminte rapide. De pildă, italianul Oldoini a fost învins la puncte, ca și Jakob Schonrath. Apoi au fost învinși: jugoslavul Dravriic, românul Șerbănescu și italianul Merlo. Impotriva suedezului John Andersson a obținut detașat o victorie la puncte, dar Andersson a fost foarte aproape de knock-out.

Seidler însă trebuia să mai facă o surpriză. Omul care l-a învins de data aceasta a fost *italianul Giusto*, un tânăr plin de viitor, cu punch tare și cu mult spirit combativ. In repriza treia, Seidler a fost scos din luptă.

După această înfrângere a urmat o pauză mai lungă. Matchul revanșă contra lui Oldoini s'a terminat nehotărît și în lupta contra lui Thiess, Seidler și-a recăpătat vechea forță. Rezultatul: victorie prin K. o. în repriza doua.

Mai repede decât s'ar fi așteptat, Seidler a câștigat titlul categoriei semi-grea și a devenit urmașul lui Max Schmeling în această categorie.

Recapitulând constatăm că berlinezul a apărut până acum de 29 ori pe ring, pe care l-a părăsit de 25 ori ca învingător, iar de 21 ori învingător prin knock-out. Două matchuri au fost pierdute prin înfrângere și două s'au sfârșit prin draw.

In ciuda eforturilor

Situația sportului cu mânuși nu a fost cu nimic îmbunătățită

Se impune o intervenție grabnică și echitabilă

Succesul moral al reuniunii dela 25 Mai nu a avut darul să producă acea înflăcărare atât de necesară redresării sportului cu mănuși.

Deși întrunirea a demonstrat în mod vădit că profesioniștii noștri au nevoie de cât mai dese eșiri publice ,nimeni nu s'a sesizat și lucrurile au reintrat pe făgașul somnolenței.

Și, ceeace este mai trist, constă în faptul că ,nici amatorii nu par mai dispuși să facă ceva pentru propășirea sportului pe care l-au îmbrățișat.

Gruparea „A. C. T." a anunțat organizarea unei reuniuni, a afișat programul și în ajunul datei alese a înștiințat pe interesați că amână reuniunea pentru ziua de 7 Iunie. Iată-ne însă în ziua de 5 și nimeni și nimic nu vine să ne convingă că această întrunire se va ține.

Deci, foarte probabil că o amânare se va pronunța. Cine poartă vina acestei atitudini și cui i se poate cere socoteala de procedeul utilizat ?

Forul de specialitate, în fruntea căruia se găsește astăzi un sportiv de rasă, păstrează o rezervă neobișnuită. Ne roagă să nu publicăm decât programele cari poartă viza respectivă, dar nu dă niciun semn de viață în legătură cu o eventuală intensificare a activității.

Reluarea a fost satisfăcătoare. A avut unele lipsuri dar, după o atât de lungă stagnare nu se putea cere mai mult. In schimb se pot emite acum unele pretenții și anume ,în primul rând, cea a instaurării unei activități care să reamintească măcar în parte, strălucirea de altă dată a sportului cu mănuși.

Este foarte probabil că acest lucru nu ar fi imposibil de înfăptuit dacă forul conducător ar binevoi să studieze nu numai mijloacele de a încasa cotizații și taxe ci și pe cele cari ar putea conduce la cât mai dese organizări de reuniuni amatoare, mixte și profesioniste.

S'a observat în rarele ocazii când s'au desfășurat reuniuni pugilistice că avem în Capitală câțiva amatori de reală valoare. Deasemenea s'a putut constata că nouii veniți în rândul breslașilor sunt autentice speranțe, oameni capabili să îmbogățească cadrele elementelor de clasă și să înlocuiască cu succes pe pugiliștii din vechia gardă, cari astăzi nu mai prezintă suficientă garanție.

Spre a se ajunge la o situație convenabilă trebue încurajate absolut toate felurile de reuniuni fiind necesare și în același timp să nu se ceară organizatorilor taxe prohibitive.

Toți cei cari au prilejul să cunoască, cel puțin în parte ,bucătăria forului nostru de specialitate, au putut observa că cu excepția taxei de organizare care a fost majorată, toate celelalte taxe au fost destul de simțitor diminuate. Desigur că s'a procedat omenește scăzându-se taxele de licențe ale boxeurilor și celorlalți profesioniști. La fel trebuia însă să se procedeze și cu organizatorii cari au mai mult de riscat decât toți ceilalți participanți la o gală, la un loc.

Sporirea taxelor de licență a îndepărtat și va îndepărta încă pe promotori. Reuniunile vor deveni ceva neobișnuit și boxul își va căuta refugiul în sălile de antrenament unde se va stinge mai repede decât s'ar putea crede.

Aceasta urmărește forul de specialitate ?

JENNY DUMITRESCU

Un promotor budapestan

S'a adresat lui Mielu Doculescu

pentru perfectarea mai multor matchuri în Capitala Ungariei

Profesionistul român a răspuns imediat ofertei

Eri seară o recomandată expediată dela Budapesta a fost primită de profesionistul român Mielu Doculescu.

Scriscarea a constituit o surpriză, dat fiind că Mielu Doculescu ştia că nu are corespondenţă cu Ungaria. Imediat ce a deschis misiva a constatat că ea se referă la box şi anume, la câteva întâlniri pe cari un cunoscut promotor maghiar intenţionează să le organizeze la Budapesta.

Prin intermediul vechei noastre cunoştinţe, cubanul Cheo Morejon, care şi-a stabilit reşedinţa temporar la Budapesta, promotorul ungur a aflat că în România se practică un box de bună calitate şi aflând adresa lui Mielu Doculescu s'a grăbit să i se adreseze cu scopul de a avea un răspuns neîntârziat.

TREI PROFESIONIŞTI LA DISPOZIŢIE

Inainte de toate, promotorul maghiar face cunoscut lui Mielu Doculescu că are la dispoziţia sa trei boxeuri profesionişti şi anume:

Ianca Takacs *(60 kg.), categoria uşoară.*

Ferencz Csiszar *(70 kg.), categorie mijlocie şi*

Cheo Morejon *(78 kg.), categorie semi-grea.*

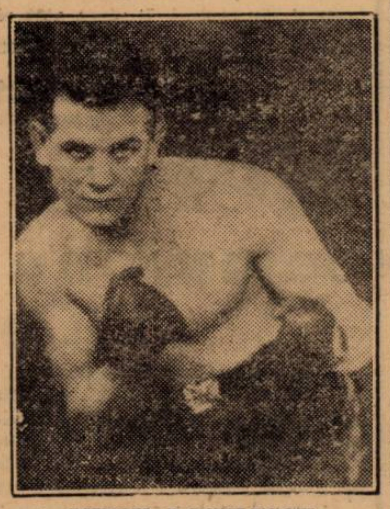

MIELU DOCULESCU

Pentru aceşti trei boxeuri, promotorul din Budapesta cere să i se desemneze trei adversari români, cari vor putea să activeze timp mai îndelungat în Ungaria, în cazul când, în matchurile de debut se vor comporta la nivelul unor oameni de clasă.

MIELU DOCULESCU A RASPUNS ASEARA

Mielu Doculescu, ţinând seama de urgenţa pe care o cere promotorul din Budapesta, a răspuns chiar aseară, comunicând că în principiu este de acord să deplaseze o echipă de trei boxeuri rămânând însă ca forul nostru de specialitate să-şi dea consimţământul.

In cazul când se va obţine viza favorabilă din partea Federaţiei Române de box, cei trei boxeuri cari se vor deplasa la Budapesta vor fi:

Constantin David, adversar pentru Ianos Takacs.

Mielu Doculescu pentru Ferencz Csiszar şi

Vasile Şerbănescu, adversar pentru Cheo Morejon.

Cu acesta, compatriotul nostru urmează a se întâlni în match revanşă, ştiut fiind că ei au mai luptat împreună, victoria revenind atunci fostului campion al României la toate categoriile.

Ripensia şi A. S. Distribuţia

au introdus la Federaţie legitimările jucătorilor Covaci şi Popescu

După cum am anunţat, gruparea Ripensia a făcut o interesantă achiziţie în persoana lui Covaci II-Vlaicu, fratele internaţionalului dela C. A. O., iar A. S. Distribuţia pe fostul internaţional sârb Virgil Popescu.

Aceste două grupări au introdus eri foile de legitimare ale celor doi jucători, asupra cărora se va pronunţa comitetul federal în prima sa şedinţă.

Reamintim că Covaci II-Vlaicu a jucat ultima oară la un club belgian din Charleroi, iar Popescu la Voivodina din Novisad (fosta Iugoslavie).

Tratativele pentru cuplarea semi-finalelor cupei României

au continuat aseară şi continuă şi astăseară, când Rapid (Timişoara) va da răspunsul definitiv

Tratativele pentru cuplarea semi-finalelor Cupei României: Venus-Rapid şi Unirea Tricolor—Rapid (Tim.), care cum se ştie se dispută Duminică în Capitala, au continuat şi aseară, dar încă nu s'a ajuns la un rezultat pozitiv.

Grupările bucureştene îşi dau tot interesul şi fac eforturi ca matchurile să se cupleze, dar timişorenii nu au dat încă un rezultat definitiv Astă seară, Rapid din Timişoara trebue să răspundă dacă acceptă — în care caz matchurile se vor disputa cuplate pe terenul Venus — sau nu — şi atunci matchul Unirea Tricolor—Rapid (Tim.) se va juca Duminică dimineaţa în Obor, iar celălalt după amiază la Venus.

Allo! Allo! Străinătatea...

SPARTA A CAŞTIGAT TURNEUL DELA PILSEN

Slavia şi Sparta, cele două echipe fruntaşe ale footballului ceh au jucat Duminică şi Luni la Pilsen, în cadrul turneului jubiliar al echipei Viktoria Pilsen.

Rezultatele înregistrate au fost:

DUMINICA

Sparta—S. K. Pilsen 6:3 (2:1).
Slavia-Viktoria Pilsen 2:2 (1:2).

(LUNI)

Sparta-Viktoria Pilsen 2:0 (0:0).
Slavia-S. K. Pilsen 5:2 (1:2).

Turneul deci a fost câştigat de Sparta. Surprinzătoare este slaba comportare a campioanei Slavia.

ADMIRA DE DOUA ORI INVINGATOARE LA BRÜNN

In cadrul „Rusaliile educaţiei fizice" la Brünn, Admira a întâlnit Duminică la Brünn selecţionata oraşului de care a dispus cu 4:1 (2:0).

Luni, în match revanşă echipa vieneză a câştigat cu 9:2 (4:1).

BERLINER HC A CAŞTIGAT CAMPIONATUL DE HOCKEY PE IARBA AL GERMANIEI

Duminică s'au disputat la München finalele campionatului de hockey pe iarbă femenin şi masculin ale Germaniei.

La doamne Wurzburger Kickers a învins Wiener A.C. cu 1:0 (0:0), iar la domni Berliner H.C. a câştigat în faţa lui Pasing München tot cu 1:0 (0:0).

UN MATCH DE FOOTBALL INTRE ECHIPELE MILITARE ALE GERMANIEI ŞI SLOVACIEI

In deschidere la matchul de football dintre echipele Germaniei şi Slovaciei, care se dispută la 15 Iunie pe stadionul Prater din Viena, se va juca un match dintre echipele militare ale celor două ţări.

ATLEŢI FINLANDEZI LA BERLIN

La reuniunea internaţională de atletism, care se va desfăşura la 18 Iunie pe stadionul Moumsen din Berlin, vor participa şi atleţii finlandezi Mikkola, Sarkama şi Virtapohka.

O probă de marş germano-română

Sâmbătă 27 crt., în cadrul primei zi a matchului atletic Germania—România, se va disputa o probă de marş 10 km. cu participarea unei selecţionate germane.

In vederea alcătuirii echipei române, comisia de marş a format următorul lot de selecţionabili: Vasile Firea, V. Teodosiu, Ignuţă Ion, D-tru Pavel, Valeriu, Ruţă Nicolae, Vasilescu C-tin, Iorgulescu Mihail, Paraschivescu D-tru şi Beza C-tin.

Atleţi vienezi

învingători la Brünn

Brno, 4. — Un interesant concurs atletic s'a desfăşurat la Brno între atleţii acestui oraş şi o echipă din Viena.

Iată câteva din rezultatele obţinute cu această ocazie:

100 m: Mladek (Viena) 10 s. 8
400 m: Janisch (Viena) 52 s. 1
înălţime: Tremmel (V) 1 m. 65
1500 m: Grau (Viena) 4 m. 16
lungime: Detter (V) 6 m. 38
disc: Zeisel —(V) 35 m. 60
suliţă: Seika (B) 49 m. 30
4×100 m: Bruno 45 s. 9.

T.C.R. şi A.S. Distribuţia vor să construiască un mare parc sportiv lângă stadionul A.N.E.F.

Din informaţii pe care le deţinem din sursă demnă de toată încrederea rezultă că în curând Capitala va fi înzestrată cu un grandios parc sportiv situat în centrul oraşului.

Este vorba de terenurile Soc. Dare la semn, pe care grupările T. C. R. şi A. S. Distribuţia — în colaborare egală — le vor transforma într'un mare parc sportiv, care va cuprinde terenuri de rugby, football, tennis, volley, basket etc. înzestrate cu tribune şi cu instalaţiile cele mai moderne.

Desigur este acesta un minunat proect, dar rămâne de văzut dacă va fi realizat. Pentrucă şi altă dată s'a mai vorbit de parcuri sportive şi totul a rămas în stare de proect.

D. maior Bârzănescu, preşed. FRSA, va trata la Berlin angajarea de instructori de înot

D. general Emil Pălăngeanu va pleca mâine, Vineri 6 Iunie a. c., în Germania, însoţit de d. maior Mircea Bârzănescu preşedintele F.R.S.A., într'o misiune specială.

Profitând de acest fapt, preşedintele sporturilor de apă, va vizita forul de specialitate, unde se va interesa de organizarea acestor sporturi, iar la Wannsee va trata cu instructorii de înnot şi canotaj ce vor fi aduşi anul viitor în România.

Invăţămintele culese din Germania vor fi de folos sporturilor de apă la noi şi de aceea călătoria preşedintelui FRSA are o importanţă deosebită.

Engelhardt, al 2-lea clasat la Olimpiadă şi Weimmann sunt cei doi atleţi germani care se găsesc în România

Intotdeauna, prezenţa unui atlet străin în ţara noastră, şi mai ales când acesta este german, stârneşte curiozitatea admiratorilor atletismului.

Şi apoi când unul din ei este cotat printre cei mai buni decathlonişti pe care l-a avut Germania, trebue să nu trecem cu vederea acest fapt, Eberle, despre care am scris zilele trecute, continuă antrenamentele la Timişoara în timpul orelor libere.

Deasemenea la Fetesti sunt alţi doi mari atleţi ai Germaniei: Weimmann şi Enghelhardt. Primul este arunaruncătorul de suliţă care are o excelentă performanţă: 72 m.!

Enghelhardt, clasat al doilea la Olimpiadă pe distanţa de 5000 m. cu timpul de 14' 32" este colegul de regiment al lui Enghelhardt.

Vă închipuiţi că aceşti 3 atleţi din misiunea germană dela noi, întăriţi cu încă doi, ar putea câştiga toate probele într'un concurs contra reprezentanţilor noştri!

Şi n'ar fi de mirare, să-i vedem în ziua concursului cu Germania apărând culorile ţării lor.

Instrucţiuni

în legătură cu viza carnetelor înotătorilor

Pentru ca la 15 Iunie când se reia oficial activitatea la natatie, înnotătorii să fie la punct cu carnetele de reducere la stranduri, regiunea Bucureşti dă următoarele instrucţiuni:

COMUNICAT

Federaţia română a sporturilor de apă, face cunoscut că de Marţi 10 Iunie 1941, între orele 18—20, la sediu calea Victoriei Nr. 52, etaj II, începe preschimbarea carnetelor de reducere la standuri şi eliberarea noulor legitimaţii.

Atât preschimbarea cât şi eliberarea noulor carnete se vor face numai prin delegaţii autorizaţi ai grupărilor, care vor aduce odată cu formularul de legitimare completat şi câte două fotografii.

Se percep următoarele taxe:

1. Pentru grupările afiliate la F. R. S. A.: Copii până la 15 ani lei 25; înnotători lei 50.

2. Pentru membrii grupărilor afiliate la alte Federaţii lei 100.

UNIVERSUL", Bucureşti, Strada Editura Societăţii Anonime „ Brezoianu No. 23—25, România

BIBLIOTECA CENTRALĂ ASOCIAȚIONALĂ SIBIU
SIBIU
121-1941

2 LEI

Taxa poștală plătită în numerar conform aprobării dir. generale p. t. f. nr. 24.464/939

UNIVERSUL SPORT

Redacția și Administrația: Palatul „UNIVERSUL" str. Brezoianu 23—25. Telefon Centrala 3.30.10; Redacția 5.72.81. Redactor responsabil EUGEN DUMITRESCU

Proprietar: „Universul", S. A. Adm.-delegat: STELIAN POPESCU Inscris sub No. 167, Trib. Ilfov

Nr. 121. — Anul IV / BUCUREȘTI / Sâmbătă 7 Iunie 1941

ABONAMENTE: Pentru grupări sportive 1000 lei anual

1 an LEI 500
6 luni LEI 270
3 luni LEI 150

C. C. N. a decis:

Jocurile Ripensia-F. C. Ploești și Sportul Studențesc - Universitatea au fost date pierdute cu 3-0 celor patru grupări, iar Sportul Studențesc și F. C. Ploești au fost eliminate din competiție!!...

Oprean suspendat pe doi ani, Duce pe un an, Drăgan pe o lună, iar Pavlovici și Felecan pe câte 15 zile

In sfârșit, Comisia Competițiilor Naționale s'a pronunțat în cazurile matchurilor Ripensia—FC Ploești și Sp. Studențesc—Universitatea. Aseară, după o ședință de lungă durată, decizia, mult așteptata decizie, a fost cunoscută.

Și a produs o mare senzație prin sancțiunile luate, care sunt unice la noi și exemplare; acum dealtfel, trebuiau să fie.

C. C. N. a rezolvat sportiv cazurile care i s'au prezentat iar aspectul moral al acestor întâmplări a căpătat importanța pe care o reclama opinia publică.

❖

Inainte de a arăta care sunt deciziile luate, vom sublinia amănuntul că ambele decizii au fost date cu majoritate de voturi și că la ședința de aseară au luat parte d-nii: ing. Ștefan Ionescu, maior Petruc, judecător Batter și av. P. Manolescu.

Un alt detaliu: deciziile au fost date de două ori, în sensul că prima a fost apoi corectată... în părțile mai esențiale. Și a fost mai bine pentrucă așa deciziile au devenit complete și mai exemplare. Mai ales că este pentru prima dată când se sancționează jocurile trucate, cu toate că în trecut au fost destule.

❖

In ce privește matchul Ripensia—FC Ploești, decizia dată este următoarea:

1. Se dă joc pierdut grupărilor Ripensia și F. C. Ploești, cu 3-0, la matchul de campionat din 18 Mai.

2. Se elimină gruparea F. C. Ploești din competiție până la sfârșitul campionatului 1940-41.

3. Se pedepsește jucătorul Oprean Ion din gruparea Ripensia cu ridicarea dreptului de joc pe timp de 2 ani, iar jucătorilor Pavlovici și Felecan (Ripensia) pe timp de 15 zile. Pedepsele curg dela data de 18 Mai.

4. Se suspendă pe viață și se oprește accesul de pe orice teren de sport individului Juhasz zis „Drilla".

5. Se suspendă pe viață și se interzice accesul pe orice arenă de sport d-lui Polatos, delegatul grupării F. C. Ploești la matchul dela Timișoara din 18 Mai.

6. Se pune în vedere grupărilor federale că vor fi radiate din F. R. F. H. imediat după ce se va dovedi că au avut legături sportive de orice fel cu persoanele sancționate la punctele 4 și 5.

❖

Iată acum și decizia în cazul matchului Sportul Studențesc—Universitatea disputat Joi 29 Mai la București:

1. Se dă joc pierdut cu 3-0 grupărilor Sp. Studențesc și Universitatea la matchul din 29 Mai.

2. Se elimină din competiție până la sfârșitul campionatului 1940-41 gruparea Sportul Studențesc.

3. Se pedepsește jucătorul Duce C. (Sp. Studențesc) cu ridicarea dreptului de joc pe timp de un an, iar jucătorul Drăgan Al. (Sp. Studențesc) pe timp de o lună.

4. Se suspendă pe timp de o lună d. C. Ursachi, delegatul grupării Sp. Studențesc.

❖

Consecințele acestor decizii sunt, în primul rând, anularea jocurilor Unirea Tricolor—Sportul Studențesc dela 15 Iunie și a matchului Gloria (Arad)—F. C. Ploești dela 22 Iunie.

Altă consecință: Universitatea

(Continuare în pag. 4-a)

Johny Weissmüller când nu e Tarzan (uneori este și numai campion mondial). Remarcați startul de sus: corpul orizontal și picioarele gata de crawl.

Pentru echipa națională? Sistemul în W M, desigur

El a fost adoptat în Germania, Ungaria, Franța; Jugoslavia și Spania, pentruce nu atunci și la noi?

Echipa națională a României trebue să aibe un sistem de joc precis. Iată o obligație, pe care nu o mai contrazic decât ignoranții. Aceasta nu înseamnă, desigur, că echipa națională având un sistem modern va deveni invincibilă ca atinsă de bagheta magică a unui vrăjitor sportiv. Va găsi însă mai repede drumul progresului valabil și va deveni cricum una din echipele continentale bune.

Footballul nu este nu numai artă. Se poate vorbi de o strategie a jocului, care pretinde inteligență sigură și orice activitate supusă controlului inteligenții trebue să fie guvernată de o metodă sau mai multe.

Demonstrația nu-și mai are rost. Nu există azi nici un om într'adevăr priceput în football, care să conteste utilitatea sistemului de joc.

DESIGUR, SISTEMUL LUI CHAPMANN

Rămâne un singur lucru, care trebue precizat. Ce sistem trebue să adopte echipa națională a României?

E o întrebare inutilă. Pentrucă echipa națională nu poate adopta altă metodă de joc decât tot aceea imaginată de Herbert Chapmann.

Cer scuze celor care nu sunt de acord cu ideea și deasemenea celor care vorbesc ironic de insistența aceasta în a susține sistemul W. M.

Dar să facem următorul raționament simplu și decent.

Să plecăm anume dela premiza că nu suntem cei mai deștepți oameni din lume. Nu e greu de admis, nu?

Cele mai bune echipe de football din lume joacă după metoda inaugurată de Arsenal.

Pe continent dr. Otto Nerz — indiscutabil unul din cei mai mari specialiști europeni — a adoptat pentru echipa națională germană sistemul britanic și el a constituit un factor excepțional în saltul de valoare realizat de naționala Reichului, azi cea mai bună de pe continent.

Primit cu vădită ostilitate de școala Europei Centrale care își

(Continuare în pag. 4-a)

Generalul Guisan, șeful armatei elvețiene este un sportiv pasionat. Nu pierde nicium match de football important

Eri la Băneasa

Grajdul Georgescu a câștigat două alergări

Reuniunea de eri dela Băneasa a beneficiat de un program bun. Handicapurile remarcabil alcătuite au prilejuit întreceri spectaculoase pe teren. In alergările mânjilor au fugit cai de doi ani bine cotați iar aceste curse au fost foarte populate.

DUBLUL SUCCES AL GRAJDULUI GEORGESCU

Faptul de seamă al reuniunei l-a format dublul succes al grajdului Georgescu. Pentru importanta formațiune au câștigat Hoțoman și Printre toți. Primul și-a adjudecat premiul Flag, dispunând la luptă de Palanca. Performanța mânzului d-nei Georgescu este deosebit de importantă dacă avem în vedere că a biruit pe Palanca dându-i 3½ kilograme. Pensionara lui Romanes știe să galopeze. Astfel fiind, vom pune un special accent pe victoria lui. Face impresia unui element valoros și suntem siguri că va face carieră foarte frumoasă. Printre toți a biruit în premiul Le Baratero.

HERȚA DIN NOU VICTORIOASA

O victorie impresionantă a repurtat Herța în premiul Teilor. Roaiba a biruit cu manifestă ușurință, fiind tot timpul stăpână pe situație și dominând vizibil lotul din plecare la sosire. Este cazul să remarcăm că alergătoarea d-nei Moruzzi este foarte bine dotată.

NORA INVINGATOARE IN PREMIUL PELATON

Premiul Pelaton a fost disputat de elemente bine cotate. Victoria a revenit iepei Nora care a reușit o victorie deosebit de prețioasă. In acest sens calitatea cailor pe cari i-a precedat este cel mai bun indiciu. Pensionara lui Romanes traversează o perioadă de totală transformare.

STRAJA, TRICOLOR ȘI BURGOS

Au mai câștigat Straja, Tricolor și Burgos. Prima a câștigat La Grâce.

Pensionara d-lui căpitan Guliano a fost silită să galopeze însă. Performanța pensionarei d-lui căpitan Guliano este bună. Dificultatea cu care a biruit se datorează progresului marcat de Roxelaine.

Tricolor a biruit în ultima alergare a zilei.

In fine, Burgos și-a găsit cursa. N'a lăsat însă nimic în urmă.

Rezultatele technice

122. Premiul CUBA — Handicap vânzare — 2200 metri (P. V.)
Pr. I, 30.000 lei; Pr. II, 7500 lei; Pr. III, 3700 lei Pr. IV, 1800 lei

1	BURGOS	48½	Tasim I.	26	23	Câștigat:
2	Flandra	46½	Simon Șt.	14	13	1-2½-¾
3	Iagodka	47	C-tinescu G.	221	236	lungimi
	Gloria	46	Cucu P.	98	203	Durata 2'28

Cota: 26—23; 10—10, 10—10 lei.

123. Premiul LA BARATERRO — W. h'cap — 1600 metri (P. N.)
Pr. I, 35.000 lei; Pr. II, 8500 lei Pr. III, 4200 lei; Pr. IV, 2100 lei

1	PRINTRE TOȚI	58	Cucu A.	26	22	Câștigat:
2	Potop	55	C-tinescu A.	27	24	3-3-cap
3	Bandit	54½	Horvath G.	49	55	lungimi
4	Voie Bună	57½	Oprescu I.	50	62	
	Bold	62	Cristea R.	156	168	
	Golana	46½	C-tinescu G.	408	510	Durata 1'46

Cota: 26—22; 11—12, 11—12 lei.

124. Premiul FLAG — Mixtă — 900 metri (L. D.)
Pr. I, 40.000 lei Pr. II, 9000 lei; Pr. III, 4500 lei; Pr. IV, 2200 lei

1	HOȚOMAN	57	Cucu A.	53	66	
2	Palanka	52½	Florescu I.	24	16	Câștigat :
3	Bucura	55½	Gill J.	60	94	cap-2-½
4	Extra	45	Mihalcea	258	130	lungimi
	Blondine	45	Simon Șt.	196	92	
	Cara Mia	51½	Oprescu I.	139	104	
	Erato II	55½	Vincent R.	37	93	Durata 0'55
	Presto	48	Popa D.	741	565	

Cota: 53—66; 17—21, 12—14, 16—21 lei.

125. Premiul PELATON — 2200 metri (P. V.)
Pr. I, 40.000 lei Pr. II, 9000 lei; Pr. III, 4500 lei; Pr. IV, 2200 lei

1	NORA	47	Florescu I.	21	24	Câștigat :
2	Prinț Allemby	51	C-tinescu Șt.	57	48	2-1½-¾
3	Agitatore	56	Cucu A.	25	22	lungimi
4	Rush	59½	Mullot M.	78	72	
	Nae	55	Gill M.	131	144	Durata 2'27

Cota: 21—24; 15—18, 20—29 lei.

126. Premiul SA GRÂCE — 1600 metri (P. N.)
Pr. I, 50.000 lei; Pr. II, 10.000 lei; Pr. III, 5000 lei Pr. IV, 2500 lei

1	STRAJA	60½	Tasim I.	12	11	Câștigat:
2	Roxelaine	57	Mullot M.	38	49	1½-4
3	Cireș	57	Ilinca N.	50	48	lungimi
	Mixandra II	58½	C-tinescu Șt.	12	11	Durata 1'44

Cota: 12—11; 14—14, 19—20 lei.

127. Premiul TEILOR — 900 metri (L. D.)
Pr. I, 40.000 lei Pr. II, 9000 lei; Pr. III, 4500 lei; Pr. IV, 2200 lei

1	HERȚA	58	Huțuleag I.	46	44	Câștigat:
2	Coca	58	Vincent R.	151	61	3-2-2
3	Mărgeluș	57	Popa D.	439	538	lungiMi
4	Poeniță	55½	Ilinca N.	12	14	
	Trifoi	57	Tasim I.	347	246	
	Grindina II	55½	Gill J.	98	240	Durata 0'54

Cota: 46—44; 25—21, 32—30 lei.

128. Premiul GAROAFA — Handicap — 1300 metri (L. D.)
Pr. I, 40.000 lei Pr. II, 9000 lei; Pr. III, 4500 lei; Pr. IV, 2200 lei

1	TRICOLOR	53½	Horvath G.	34	36	
2	Hâncu	61½	Cristea R.	146	121	
3	Lup	58½	Cucu A.	45	37	
4	Tănase	55½	C-tinescu Șt.	189	120	Câștigat:
	Betty	59½	Mullot M.	45	37	1-2½-1½
	Pépite d'Or	50	Tasim I.	82	144	lungimi
	Favorita II	59½	Gill J.	149	190	
	Gavroche	56½	Ilinca N.	52	81	
	Bleu de Roi	60	Vincent R.	94	51	Durata 1'20
	Garofița	48½	Oprescu I.	120	110	
	Lăncier	58½	Enescu G.	331	328	

Cota: 34—36; 19—25, 47—24, 31—34 lei.

Mari pregătiri în vederea Derbyului de trap

După cum am anunțat, pentru Derbyul de trap s'au făcut mari pregătiri.

Clasica probă va fi cinematografiată.

Postul de radio București va radiodifuza Derbyul. Transmisiunea va fi făcută de competentul nostru confrate, d. Radu Vasilescu.

INFORMAȚII

ERI, LA BANEASA TRAP

● **Burgos scoasă în vânzare pentru 42.000 lei, n'a obținut nici o ofertă.**

● **După disputarea premiului Sa Grace, Mullot a depus o reclamație contra câștigătoarei Straja pe motivul că aceasta a** jenat pe Roxelaine în lupta finală.

După o lungă deliberare, comisarii au menținut rezultatul dar au amendat cu 200 lei pe Tassim, călărețul Strajei pentru că n'a ținut linia în parcurs.

● **La event s'au plătit cotele Printre Toți-Hoțoman 161 Herța-Tricolor 218.**

● **Pariul austriac început cu suma de 30.000 lei, s'a ridicat datorită popularității de care se bucura acest fel de joc la 224.002 lei.**

Rezultatul oficial se va cunoaște în cursul zilei de azi. Din informațiunile pe care le avem am aflat că pariul austriac s'a închis.

● **Persoanele cărora Miercuri li s'au reținut invitațiile la intrare la hipodromul Băneasa Trap, sunt rugate să se prezinte azi la ora 17 d-lui G. Ciolac la soc. Petrol Mina, str. Gogu Cantacuzino, No. 33.**

72 de înscrieri pentru licitația de trăpași de Duminică

După cum se știe, Duminecă va avea loc licitația de trăpași la ora 10 dimineața.

Inscrierile s'au închis.

Au fost înscriși 72 de cai printre cari figurează elemente de valoare.

Iată lista lor:

Tempo D, Pilat, Amurg, Scorei, Bea, Ielemenyes, Geta, Fudul, Victoria, Haleactus, Hamm, Faust, Cezarică, Suveran, Wanda, Dumbrăvioara, Loretta, Dracu, Zarzăr, Union, Uria, Baba Dochița, Barcarola, Magnet, Viitor, Dvalin, Paun, Iar, Geisha, Director, Veste bună, Hulda, Tundra, Sultana, Oituz, Ancuța, Kamaa, Chiquita, Corcoduș, Fugar, Hotin, Kir, Vacula, Vrăjitor, Tais, Cina, Mioriță II, Bruma II, Iarba, Haplea, Curier, Glonț, Eol, Vatel, Vardar, Jocker, Sorvaneț, Pan Worthy, Torent, Centaur, Marchiz, Spic, Fusta II, Hollo, Isabela, Garofița, Tatiana, Talaz, King W., Cobza, Furca, Leliță.

Situația jockeylor

Șt. Constantinescu	**17**
I. Oprescu	16
N. Ilinca	15
A. Cucu	14
I. Tassim	13
N. Florescu	11
J. Gill	9
M. Mullot	8
R. Vincent	6
Gh. Horwath	5
R. Cristea	4
D. Popa	3
Gh. Enescu	2
P. Cucu	2
I. Huțuleag	2
I. Tănase	1
C. Urdăreanu	1
Simon	1
I. Huțuleag	1

Noul comitet interimar al curselor de trap

In urma contestației introdusă de d-nii: Căpitan Ionescu, A. Iordănescu și Barbânța, tribunalul Ilfov a anulat alegerile făcute de asociația proprietarilor și crescătorilor de cai trăpași și societatea pentru încurajarea creșterei calului de trap în România pentru motive de ordin formal.

Ministerul de agricultură și domenii a numit un comitet interimar format din d-nii: BARBU GRAJDANESCU, G. CIOLAC și ANTON PAUL care va gira conducerea trapului românesc până se vor face alegerile de constituirea societății conducătoare și a asociației de proprietari și crescători, conform decretului-lege pentru organizarea curselor de trap.

Mâine la Băneasa Trap

Concurenții probabili

Premiul DONA CLARA
Condiție — 33.000 lei

Aron	1680	0
Cavaler	1680	G. Gram
Pisica	1700	I. Szabo
Garofița	1700	0
Movila	1700	Gavriș
Paj Axtell	1700	S. Corol
Jack	1700	V. Marinescu
Sorvaneț	1700	M. Pavlic
Dolly Worthy	1720	0
Sonia Worthy	1720	0
Peter Gordon	1720	Brailowsky
Zenit	1720	Gaidaev
Extra	1720	0
Flying	1740	T. Popa
Vuet	1740	T. Tassopol
Ghimp	1740	0
Talaz	1760	0
Jarvis	1760	A. Bota
Havana	1760	Tulcianov
Adda Worthy	1760	0
King Worthy	1760	0
Jocker	1760	0
Vător	1800	0

Premiul GALIENTE
Condiție — 25.000 lei

Florica	1680	0
Dudu V.	1680	Brailowsky
Dadon	1680	Podoleacov
Violeta	1680	Komarnitzki
Don Juan III	1680	0
Petrușca	1680	C. D-trescu
Lord Sleipnir	1680	G. Crainic
Veste bună	1700	G. Gram
Fidel	1760	?
Dulău II	1780	Dobrescu
Tumba	1780	I. Bordei
Harnic	1780	0
Pripiță	1780	G. Ghinea

Premiul DEJ
Condiție — 25.000 lei
Apprentis

Zor Zor	2100	Gavriș
Steluța Mea	2100	Litviniuc
Luciferry	2140	0
Chiabur	2140	?
Dulcinea	2160	Teofil
Dracu	2160	Butan
Cimbric	2160	Mike
Domnia	2180	?
Olga	2200	T. Crainic
Union	2220	0
Talisman	2240	Strijiniuc

Premiul DRENCOVA
Record — 25.000 lei

Wanda	1700	A. Bota
Chiabur	1700	0
Doina IV	1700	Crotenco
Furca	1720	Dobrescu
Rățuleț	1720	S. Corol
As Worthy	1720	0
Parsifal	1740	N. Cerkasoff
Tundra	1740	Grăjdănescu
Falada	1740	Gaidaev
Leac	1740	0
Walewska	1740	Brailowsky
Chiot	1740	0
Sever	1760	0
Anok II	1760	Litviniuc
Cojeanca	1760	0
Aron	1800	G. Gram
Lucky Boy	1800	Strijiniuc

Premiul ELECTIONEER
Condiție — 50.000 lei

Birlic	2200	I .Crotenco
Winsome Jos.	2220	N. Cerkasoff
Titan	2220	I. Bordei
Kundry	2240	Dobrescu
Nation	2240	G. Gram
Ninon	2240	Pavlic
Ben Hur	2260	0
Szeged	2300	T. Tassopol
Petrus	2300	0

Premiul DON COSSACK
Handicap — 50.000 lei

Brenn	1700	M. Pavlic
Iubita	1740	N. Gaidaev
Gaby M.	1740	G. Gram
Kundry	1760	0
Anny Worthy	1760	L. Crotenco
Nation	1760	0
Birlic	1760	0
Ben Hur	1760	T. Tassopol
Natașa	1780	N. Cerkasoff
Amy Scotland	1780	I. Szabo
Gladiator II	1800	I. Bordei
Ghid	1830	V. A-sky

Premiul CHARMION
Handicap — 33.000 lei

Făt Frum. II	2100	V. Vârlar
Leac	2120	N. Gaidaev
Walewska	2120	0
Miss Texas	2120	Tulcianov
Ciuruc	2120	Praica
Cojeanca	2140	0
Odessa	2160	M. Pavlic
Lector	2180	Dobrescu
Pilot	2200	N. Cerkasoff
Victor	2200	0
Veturia	2200	0
Voinicu	2200	I. Crotenco
Garda	2200	I. Szabo
Liliac G	2200	0
Nearco	2200	0

Premiul DOFTANA
Handicap — 25.000 lei

Enneim	1700	0
Dracu	1700	0
Cimbric	1700	0
Wanda	1700	0
Victoria	1720	T. Popa
As Worthy	1720	S. Corol
Uria	1740	A. Bota
Union	1760	?
Ikar	1760	Săndulescu
Pr. Worthy	1780	?
Sever	1780	0
Lilia	1780	N. Gaidaev
Ropot	1780	I. Crotenco
Ciuruc	1780	0
Talisman	1800	0
Giovinezza II	1820	Podoleacov
Ulm	1820	Voronin
Comtesse W.	1820	0
Don	1840	G. Gram
Niceyo	1840	0

Premiul DORIAN
Record — 33.000 lei

Lăcrămioara	2100	I. Szabo
Sultana	2100	G. Gram
G-ral Worthy	2100	I. Crotenco
Pan Worthy	2100	Strijiniuc
Victor	2100	0
Pădureț II	2120	Marinescu
Veturia	2120	0
Livada	2140	I. Todarag
Hollo	2140	G. Crainic
Rozina	2140	0
Durdulia	2140	S. Corol
Jocker	2140	0
Săbioara	2140	V. A-sky
Dolly Worthy	2160	0
Zenit	2160	0
Spic	2160	0
Jack	2160	0
Puța	2160	0
Ostaș	2160	?
Va-ta	2160	Drăgoiescu
Atlantida	2160	0
Tava	2160	0
Sonia Worthy	2180	0
Paj Axtell	2180	0
Extra	2180	M. Pavlic
Tempo D	2200	N. Cerkasoff
Dor de Duș	2200	N. Gaidaev

Campi... la sfârși...

Divizia B își con... că firul — întrerup... mândei și întâlnirea... — activității.

Din cele 10 întâl... te, una singură are... rești: Olympia-At. ...

In seriile II-a — ... două matchuri — a... vitatea oficială înce... consumarea acestei ...

In general este o... niri echilibrate, ce... însă aduce modifică... clasamentelor.

In prima serie se... întâlniri, două desf... bineînțeles — la T...

Astfel C.F.R. T. ... rul seriei I, întâlne... ultimul clasat. Evide... ța de forță și poz... mare pentru ca n... teni să aibă vre'o p... matchul nu constitu... rineni chiar o simp... sunt totuși favoriți ...

Recentul învingăto... lui, C.F.R. Timișoara... zita revelației sferta... lă ale Cupei Român... F. R. Arad. Jocul p... deni în fața campio... a entuziasmat publ... flagrant contrast cu ... ocupă în clasament.

Timișorenii cu o ... tot din juniori va c... figura de Joia trecut... tidă aprig disputată ... tatul cel mai posibil ... nul.

La Lugoș, Vulturii ... cină chiar stăt de ... Chinezului.

Deși învinși— oare... de CFR — timișorenii ... simplă. După înfrân... ia Arad gazdele vor ... bătul să obțină o vi... la mică diferență, V...

SSMR joacă la B... tehnica. Timișorenii ... o formație bună, nu ... tenții în fața masive... ștene. Scorul cu car... muncitorii va fi în ... zistența adversarului...

SERIA II

La Călan, Metalos... vizita ACFR-ului din ... dele așteaptă cu neră... întâlnire care contea... vanșă a înfrângerii... toamnă la Brașov. Fe... formație capricioasă, ... provoca surprize. Tot... dele joacă cu o form... ve, credem că vor fac... pentru a învinge. Sla... a Metalosportului la ... circumstanțe atenuan... un caz nu trebue să... criteriu pentru a ju... acestei formații.

La Lupeni Minier... să cucerească două p... na Vitrometanului ca... este un adversar pre...

JUVENTUS LA C...

Două dintre formați... ne, Juventus și Turda... plasare.

Leaderul seriei III... rent de rezultatul ... face pe „malul mării”... vează. Singurul lucru... ză, este să joace seri...

Ori când Juventus ... victoria îi este de p... albaștrii sunt în formă... fapt dovedit chiar în ... cupă cu Rapid.

Prezența bucureșten... tanța va fi un prilej ... recordurile de asistență...

Constănțenii, prin ... rie, aproape senzațion... lui Franco-Română, ... dețin o formă bună ...

Duminică se două jocuri

Duminică dimine... două jocuri ... districtuale. Ciclop ... pe Monitorul Ofici... pe terenul A. C. S. ... se dispută în des... matchul Olympia-A... tărași.

La ora 8, pe tere... Tricolor, Sburătorii ... cal cu L. P. N.

football football football

Cu etapa de Duminică

…atul diviziei B … seriile II-a şi a III-a

Dumini- …upa Ro- …naţională

…rograma- …n Bucu- …l.

…cepţia a …-a, acti- …odată cu

…e întâl- …mai pot …portante

…tă patru …du-se — …a.

…, leade- … CAMT, … diferen- …te prea …rii reşi- …le. Deşi …ru seve- …malitate, …aţi. Chinezu- …neşte vi- … de fina- …işana C. … de eră- …naţionali, …ând în …pe care-l

… formată …ă repete … fi o par- …e rezul- …n match

…a o sar- … în faţa

…misterios … o pradă … suferită … tot posi- … Favorit …l.

… cu Poli- … prezintă …nite pre- …naţii re- … învinge …e de re-

…primeşte …ov. Gaz- … această …ca o re- …rite în …rii au o … poate …eşi gaz- …u rezer- …posibilul …mportare …reşti are … în nici …titue un … valoarea

…e ocazia … în dau- …tuşi nu …od.

…ANŢA

…cureşte- …ă în de- … indife- …re-l va … promo- … contea-

…i serios, … sa. Roş …te bună, …hul de

…la Cons- … se bată

…a victo- … asupra …rătat că … plus că

sunt periculoşi pe teren propriu. Favorit este totuşi, Juventus.

Turda are un match greu, foarte greu la Galaţi, deoarece DVA, adversarul său, îi trebuesc două puncte pentru a scăpa de retrogradare. Apoi la Galaţi, indiferent de situaţia sa, DVA joacă îndrăcit, — fapt dovedit de întâlnirea cu Juventus — astfel că Turda va trebui să se mulţumească în cel mai bun caz cu un draw.

Prahova, este în aceiaş situaţie ca şi DVA cu singura excepţie că rezultatul direct îi este favorabil.

Deşi joacă pe teren propriu, ploeştenii au mai puţine şanse de a învinge decât DVA, deoarece Franco-Română va căuta să răzbune înfrângerea dela Constanţa, obţinând o victorie.

Pronosticul nostru este însă ca mai sus, un match nedecis.

Comisiunea districtuală a ţinut aseară şedinţă

Comisiunea districtuală a ţinut aseară şedinţă sub preşedinţia d-lui col. Gh. Breziianu.

Pe ordinea de zi figurau două chestiuni, dându-se următoarele decizii:

Jucătorii Tolan (Sp. Muncitoresc) şi Marinescu (Sburătorii) au fost suspendaţi pe timp de 30 zile.

Viitoarea şedinţă a comisiunei va avea loc la 12 Iunie a. c.

Gorgorin reintră în matchul cu A. S. Constanţa

Gorgorin, talentatul mijlocaş al Juventus-ului, a lipsit mult timp din formaţie, fiind concentrat

Odată reîntors în Capitală, Gorgorin a reluat antrenamentele, astfel că se găseşte în cea mai bună formă.

Duminică, roş-albaştrii susţin ultimul joc de campionat la Constanţa cu echipa locală.

Deşi ultimul joc, Gorgorin îşi va face reintrarea, astfel că linia de mijlocaşi va fi simţitor întărită.

COMUNICAT
Campionatul naţional de handball

DUMINICA, 8 IUNIE 1941

Bucureşti: C. S. Muncitoresc Lugoj—C. F. R. Buc. teren Venus, ora 14,30, arbitru N. Ganţu.

Mediaş: S. G. Mediaş—S.S.M.R. teren Mediaş, ora 17, arbitru Schusnig (Sibiu).

Matchurile S. G. Armin—Viforul Dacia şi S. G. Braşov—B. T. V., se amână pentru Duminică 15 Iunie a. c.

— De oarece până în prezent gruparea Herţa—Jimbolia nu a trimis nici un răspuns Federaţiei relativ la participarea la campionat, este eliminată din competiţie. In locul ei se programează SSMR.

FINALA CAMPIONATULUI ŞCOLAR

Vineri, 6 Iunie a. c., teren Velodrom, ora 17,30 Liceul Mihai Viteazul—Liceul Nic. Bălcescu, arbitru Richter Kurt.

*

In ceeace priveşte contestaţia făcută de liceul Principele Carol la matchul de campionat cu liceul Nicolae Bălcescu, contra jucătorului Giorghiadi Dan, deoarece acesta a făcut dovada că este elev al Liceului N. Bălcescu, comisia pentru Handball menţine rezultatul de pe teren 8—0 în favoarea liceului Nic. Bălcescu.

— Sunt calificaţi pentru acest campionat şi jucătorii elevi cari urmează cursul particular a liceului.

CICLOP îşi schimbă numele în F. C. Someş

Am anunţat la timp că gruparea Ciclop a cerut schimbarea numelui în Ardealul.

Pentru motive întemeiate, districtul Bucureşti n'a aprobat cererea grupărei Ciclop.

Aseară, conducătorii grupărei în cauză au înaintat o nouă adresă la district prin care cer schimbarea numelui în F. C. Someş.

Comisiunea districtuală a dat aviz favorabil, astfel că Ciclop va deveni F. C. Someş.

NATAŢIE

Cercul Militar va beneficia pentru ofiţeri de un solar pe marginea lacului Floreasca

In actualul sezon nautic, Cercul Militar va pune la dispoziţia ofiţerilor un solar pe marginea lacului Floreasca, unde, pe lângă plaje, vor putea face şi nataţie.

In acest scop va cere F.R.S.A să recomande unul dintre cei mai buni instructori de înnot.

CICLISM

Şiri cicliste

In urma aprobării O. S. R. au fost numiţi în comitetul de conducere al Federaţiei de ciclism:

D. avocat Vasile Negrescu.

D. prof. Nicolae Oţeleanu.

*

D. prof. Nicolae Oţeleanu este rugat a trece pe la sediul Federaţiei de ciclism, calea Victoriei 52, etaj II, camera 34 în orice zi afară de Sâmbătă şi Duminică, între orele 17—19.

*

Domnii conducători ai grupărilor cicliste din Bucureşti sunt rugaţi a lua parte la şedinţa F. R. C. Sâmbătă 7 Iunie a. c., ora 20 în calea Victoriei nr. 52, etaj II, camera nr. 34, telefon 5.24.18, când se vor discuta chestiuni privitoare la sportul de specialitate.

Dela Federaţia Română de Lupte Atletice
COMUNICAT

Se deschide o competiţiune pentru titlurile naţionale ale categoriilor semi-grea şi grea (box).

Se fixează termen pentru înscrieri până la *18 Iunie 1941.*

COMUNICAT

Şedinţa Comitetului Federal din 3 Iunie 1941.

Prezenţi, d-nii: D. D. Gerota, Ion Ionescu, C. Murgăşeanu, Ilie Stătescu.

Se constituie următoarele comisiuni:

Comisia pentru amatori şi profesionişti

Box: d-nii Naum Ionescu, Al. Aureliu, Jean Constantinescu.

Lupte: d-nii P. Sonda, Gh. Preoţescu, I. Bândea-Timişoara.

Comisia oficiali şi regulamente

Box: d-nii C. Murgăşeanu, Jeny Dumitrescu, D. Don.

Lupte: d-nii col. Chiriţescu, Manole Constantinescu, J. Constantinescu-CFR.

Comisia disciplină şi judecată

Box şi lupte, d-nii: conf. univ. G. Dumitriu, Vintilă Ionescu, Ion Ionescu, Cezar Pascu, Gogu Tomescu.

Comisia medicală

Box şi lupte, d-nii dr. Traian Dumitrescu, dr. A. Siligeanu, dr. C. Popescu-Herasca.

Şedinţele comitetului federal vor avea loc odată în fiecare săptămână şi oricând va fi nevoie.

Deasemenea, şedinţele comisiunilor de specialitate.

Se fixează următoarele taxe anuale:

a) Membrii federali, lei 300.
b) „ comisiunii, lei 200.
c) Oficiali amatori, lei 100.
d) Directori de luptă prof. cat. I-a lei 800; cat. II-a, lei 400.
e) Boxeuri prof. campioni naţionali, lei 1500;
Boxeuri prof. seria I-a, lei 800;
„ „ seria II-a, lei 500
„ „ „ III-a, lei 300..
f) Organizatori, lei 3000.
g) Speakeri, lei 200.
h) *D-nii medici precum şi boxeurii amatori, sunt scutiţi de taxe.*

ORGANIZAREA SPORTULUI ROMANESC
COMUNICAT

Prin deciziunea No. 9 din 5 Iunie a. c. a d-lui lt.-col. Const. Medeleanu, şeful Sportului Românesc, s'a instituit Comisiunea juridică a O. S. R. numindu-se ca membri d-nii prof. D. D. Gerota, avocat Ilie Stătescu şi avocat Const. Rozopol.

NEVRARGYL
Dr. BOUSQUET
CALMEAZĂ IMEDIAT
DURERILE DE CAP
ŞI ORICE NEVRALGII

ATLETISM
Cum se va disputa prima parte a concursurilor şcolare
Ordinea probelor. Astăzi se închid înscrierile

După cum am anunţat Duminică se desfăşoară prima parte a concursului şcolar de atletism.

Probele vor începe la ora 8 şi se vor desfăşura după cum urmează:

50 m. serii categoria I.
80 m. serii categoria II.
100 m. serii categoria III.
Săritura în înălţime (categoria II—III).
1000 m. categoria II.
Săritura în lungime (toate categoriile).
3000 m. categoria III.
Aruncarea greutăţii (toate categoriile).
50 m. finală
80 m. finală
100 m. finală

Concurenţii vor trebui să fie prezenţi la ora 7,45 pe stadion.

Intrarea pe pistă se va face numai la anunţul speackerului.

Inscrierile se primesc până astăzi *Vineri, ora 18 pe adresa F. R. A.*, calea Victoriei 52, etaj III, camera 30.

Concursul dela 8 Iunie este deschis numai elevilor şcoalelor comerciale şi industriale.

Ştiri dela FRA

ASTAZI, ora 18 se întrunesc la sediul F. R. A. comisia tehnică şi cea şcolară.

Prima se va ocupa cu punerea la punct a pregătirilor în vederea matchului cu Germania, iar cea de a doua cu organizarea concursurilor şcolare din 8 şi 15 Iunie.

*

IN VEDEREA concursurilor liceelor teoretice din 14—15 Iunie s'au primit la sediul F. R. A. următoarele înscrieri până în ziua de 5 VI:

1. Colegiul Naţional Sf. Sava.
2. Liceul M. Eminescu.
3. Liceul Evanghelic.
4. Liceul Mihai Viteazul.

*

IN URMA demisiei d-lui cdp. Anton, F. R. A. a delegat cu conducerea ligii de atletism Oltul cu sediul la Sibiu pe d. dr. Stoicoiu.

D. Vasile Căpăţână a fost delegat să se deplaseze la Sibiu pentru a convoca cluburile şi a anunţa noua schimbare.

…putâ …icale

…se dis- …ale — …âlneşte … ora 9 …Partida …ere la …ul Tă-

…Unirea …ă ami-

SPECTACOLE SĂPTĂMÂNALE
Cinematografe

ARO: Traviata.
SCALA: Casa Rotschild şi Journal.
CAPITOL (Sala şi Grădina): Cavalcada Eroică cu Errol Flynn şi Mirrian Uopkins, Jurnal Ufa.
TRIANON: Cântăreţul Poporului, Jurnal Ufa.
REGAL: Asediul Alcazarului, Jurnal O.N.C. şi U.F.A.
ROXY: Ultima întâlnire.
SELECT: Amanda şi Sânge de Mexicană.
FEMINA: Evreul Süss.
A. R. P. A.: O fată cu noroc, Jurnal şi complectare.
PALAS-BULEVARD: Fiicele d-nei Masters şi Bestia (pisica şi canarul.
ELYSEE: 7 ani de ghinion şi Compania Gândăcel.
OMNIA: Sarja morţei, Indiscreţii şi Jurnal.
FORUM: Omul invizibil şi Un vals de odinioară.
AMERICAN: Urme şterse şi Adevărul îndrăcit.
AIDA: Dansez pentru tine şi Dela Mayerling la Sarajevo.
ALCAZAR: Manon Lescaut şi Victoria din Vest.
BITOLIA: North-West Passage şi Sau întâlnit la miezul nopţii.
BIRUINŢA: Balalaika şi Nu sunt criminal.
BARCELONA: Ingeri cu feţe murdare şi cei 6 copii ai străzii, Ştrengarul şi trupă de reviste.
CARMEN SYLVA (fost Lucifer): Condottierii şi Cântecul deşertului.
CARMEN: Capcana şi S. O. S. Tanger.
CRANGAŞI: Tom Mix, Călăreţul misterios.. X 94 (Operă complectă).
COTROCENI: Manon Lescaut şi Umbra lui Nick.
DIANA: Cei 4 cavaleri, Ultima noapte şi Trupa Jean Tomas.
DICHIU: Părinţii de azi, Broadway, strada norocului şi Trupa de reviste Dan Boerescu.
DACIA (sală şi grădină): Eşti un înger şi Călătorie de nuntă în trei.
EDISON (sală şi grădină): Desmoştenitii soartei, Misiunea d-rului Kildare şi Trupa N. Burmaz.
FRANKLIN: Moartea obosită şi Viaţa fără griji.
FLORIDA: Prinţesa Tarakanova şi Hotel Sacher.
GLORIA (sală şi grădină): Sbucium şi Eşti un înger.
IZBANDA: Regele valsului şi O fată căzută din cer.
ILEANA: Căpitanul de poştă şi Armata germană.
LIZEANU: Doi camarazi şi Aventurile lui Marco Polo.
LIA: Fugarii şi Parada cea Mare.
MARNA: Mâini descătuşate, jurnal românesc, jurnal de război, Mickey armator şi trupă de reviste.
MARCONI: Ispita unei nopţi, Lacrimi de ceapă, Jurnal românesc şi Trupa de reviste M. Nedeianu şi M. Bejan.
MEXIC: La răscruce de vânturi, Zenobia şi trupă de reviste.
MODEL: Paradisul vagabonzilor şi Saly, Irene şi Mary.
MILANO: Umbra trecutului şi Steaua din Rio.
MIORIŢA: Iţi aminteşti şi Ultimul gangster.
NERO: Pericolul roşu şi Zorina.
NONI: Ducele de West Point şi Primul sărut.
NISA: Romanţa argentiniană şi Complectare.
ODEON: Mâini descătuşate şi Zanzibar.
PELEŞ: Sabotaj şi Prizonierele destinului.
PACHE: Aventurile lui Huckleberry Finn şi Când femeia spune nu.
PARIS: Femei în lanţuri şi Rivalii.
RIO: Victor Mc. Laglen şi Dansez pentru tine
REX: Căpitanul de poştă şi Visul d-nei Buterfly.
SPLENDID: Noaptea nopţilor şi Jos masca.
TOMIS (sală şi grădină): Beau Geste şi Adevăr cu orice preţ.
TRIUMF: Victoria din Vest şi Fecioarele trăsnite.
Teatrul Cinema cultural Regele Mihai I Buc. Noui: Balalaica şi La răspântie.
UNIC: Copii în luptă cu viaţa şi Alarmă în noapte.
UNIREA: Eşti un înger şi Furtuna.
VOLTA-BUZEŞTI: Infidelul Eckehart, Jurnal românesc şi comp. „Gândăcel".
VOLGA: Casa din Malta şi Crinul Chinei.
VERGU: Pigmalion şi Ameninţări.
VENUS: Victoria din Vest şi La răscruce de vânturi.

Semifinalele Cupei României se dispută în program cuplat Duminică pe arena din Splaiu Cum se pregătesc echipele pentru penultima etapă a competiției No. 2

Semifinalele cupei României se dispută în program cuplat, Duminică, pe Splaiu.

Ordinea matchurilor este aceea indicată de sorți.

15.30 : Unirea Tricolor—Rapid (Timișoara).

17.30 : Venus—F. C. Rapid.

La acest program cuplat, care răspunde integral intereselor publicului spectator, „C. C. N." are un merit excepțional.

Pentrucă cele două matchuri au fost cuplate printr'o decizie expresă a forului conducător.

Într'adevăr, grupările interesate nu au putut ajunge la un acord în problema cuplajului și prezentaseră federației un program cu totul altul, în care Venus urma să joace cu F. C. Rapid Luni, a doua zi de Rusalii.

Așa cum am sperat, însă, F. R. F. H., a interpretat exact dorința opiniei publice sportive și a rezolvat chestiunea în modul cel mai fericit.

PREGATIRI INTENSE

Pentru matchurile de Duminică echipele se pregătesc intens. Venus s'a antrenat pe Splaiu cu Luceafărul, iar Rapid și Unirea Tricolor pe Giulești și la Obor. Feroviarii au făcut un antrenament de condiție fizică și au jucat apoi la două porți : „Apărarea" contra „Înaintării". A câștigat „Apărarea" cu 8:3 prin golurile marcate de Rășinaru (2), Vintilă (5) și Costea. Pentru învinși au marcat Bogdan și Radu Florian (2). Au lipsit Sadowsky-bolnav și Lengheriu-lovit.

Pentru matchul cu Venus, Rapid va alinia însă echipa completă : Sadowsky, Moldovanu, Lengheriu, Vintilă, Rășinaru, Wetzer III; Sipos, Ritter, Baratky, Gavrilescu, Bogdan.

LA OBOR AU FOST GOALURI MULTE

Pe arena din Obor, Unirea Tricolor s'a antrenat cu Juventus și A. S. Distribuția. Un match împărțit în trei reprize de câte 30 de minute și în care s'au marcat șapte goaluri.

In prima repriză Juventus a marcat un goal prin Flamaropol. In a doua Unirea Tricolor a înscris A. S. Distribuției două goaluri prin Sony Niculescu și Crictoiu.

In a treia Juventus a înscris 4 goaluri prin Naciu (2) Bărbulescu și Flamaropol. Rezultatul nu are desigur nicio valoare deoarece Unirea Tricolor a jucat cu foarte mulți juniori.

Au lipsit : Petrescu, Florea Anghelache, Bodea, Lulu Mihăilescu iar jucătorii au schimbat posturile astfel încât la un moment dat Sony juca mijlocaș centru iar Johny Dumitrescu centru atacant.

Deși au lipsit atâția jucători și Unirea Tricolor va alinia Duminică echipa completă : Cristea, Petrescu, Iliescu, Florea, Anghelache, Boteanu, Bodea, Dumitrescu, Sony Niculescu, Cârjan, Crictoiu.

Interesant de remarcat că în echipa roșalbaștrilor a jucat și fostul internațional jugoslav Virgil Popescu.

Au fost stabilite programul și ordinea probelor în matchul Germania - România

Peste două săptămâni Bucureștii vor găzdui o nouă întâlnire sportivă româno-germană. Este vorba de matchul de atletism România-Germania, care a fost definitiv perfectat pentru data de 21—22 Iunie.

Echipa germană încă nu a fost formată, dar ea va cuprinde toate vedetele atletismului Reichului, în frunte cu triplul recordman mondial Rudolff Harbig. Programul matchului a fost stabilit și va fi următorul:

ZIUA I. — 21 IUNIE

Ora 17: Defilarea echipelor
Ora 17,30: 100 m. garduri
Ora 17,45: Triplusalt
Ora 18: Aruncarea ciocanului
Ora 18,15: 1500 m.
Ora 18,30: Săritura în înălțime și aruncarea greutății.
Ora 19: 100 m.

ZIUA II. — 22 IUNIE

Ora 17,30: 800 m.
Ora 17,35: Prăjina și aruncarea suliței.
Ora 18: 200 m.
Ora 18,30: Lungime și aruncarea discului.
Ora 18,45: 5000 m.
Ora 19,10: Stafetă 4x400 m.
Ora 19,15: Stafetă 4x100 m.

După cum se vede matchul va cuprinde 14 probe și 2 ștafete. (RDV).

Campionatele naționale de scrimă se vor ține la toamnă

Din motive neprevăzute, campionatele naționale de scrimă, ce trebuiau să aibă loc în această lună, se vor amâna pentru toamnă, între 15 Septembrie-15 Octombrie a. c.

Allo ! Allo ! Străinătatea...

GERMANIA VA SUSȚINE INCA DOUA MATCHURI INTERNAȚIONALE DE FOOTBALL IN CURSUL ACESTEI LUNI

Nu se poate spune că footballul german nu activează în actualul sezon. Abia s'au terminat campionatele seriilor care au desemnat pe cei patru semifinaliști și Germania a jucat un nou match internațional la București. Duminica viitoare se vor disputa semifinalele, iar la 22 Iunie finala campionatului.

In celelalte două Duminici ale acestei luni (la 15 și 29 Iunie), naționala Germaniei va susține alte două matchuri internaționale, dintre care unul pe teren propriu, iar altul în deplasare.

La 15 Iunie pe stadionul din Prater dela Viena, Germania va primi vizita echipei naționale a Croației, iar la 29 Iunie reprezentativa Reichului va juca la Copenhaga împotriva Danemarcei. (RDV).

MATCHUL DE TENNIS GERMANIA — UNGARIA PENTRU CUPA DUNARII INCEPE AZI

Azi după amiază începe la Budapesta matchul de tennis pentru „Cupa Dunării" dintre echipele Germaniei și Ungariei.

Cele trei echipe vor întrebuința următoarele efective : H. Henkel, E. Kock, K. Gies (*Germania*) și I. Asbóth, I. Szigeti, E. Gábory (*Ungaria*).

Programul a fost alcătuit astfel : 6 Iunie : Koch — Asbóth, Henkel—Szigetj ; 7 Iunie : Henkel, Gies—Asbóth, Gábory ; 8 Iunie : Koch—Szigetj, Henkel—Asbóth. (RDV).

BASKET-BALLUL SPORT OBLIGATOR IN IRAN

Basket-ballul care se joacă de câtva timp în Iran, se bucură de o mare popularitate în rândurile tineretului. Fiind convins de efectele binefăcătoare ale acestui sport, ministerul educației naționale a dat o ordonanță ca toate școlile din Iran să-și amenajeze unul sau mai multe terenuri de basket-ball și a decretat în acela timp basket-ball-ul ca sport obligator. (RDV).

CEI MAI BUNI INNOTATORI AI EUROPEI SE VOR INTALNI LA BRATISLAVA

Federația slovacă de specialitate proectează organizarea unei mari reuniuni internaționale de natație, la care au fost invitați cei mai buni înotători ai Europei. Reuniunea urmează să aibă loc la 5 Iulie la Bratislava și o deosebită atracție va constitui proba de 400 m. liber în cadrul căreia se vor întâlni cei mai buni specialiști continentali : Plath (Germania), Tátos (Ungaria), Björn Borg (Suedia) și Zizek (Croația). (RDV).

UN MATCH DE CICLISM CU PARTICIPAREA A 5 NAȚIUNI LA MÜNCHEN

Duminică se desfășoară la München un interesant match internațional de ciclism, la care vor participa echipele a 4 națiuni : Elveția, Germania, Italia, Slovacia și Ungaria.

Matchul se va disputa pe velodromul capitalei Bavariei. (RDV).

Mladin, Șiclovan, Batrin, și Codreanu, iată cele patru demisii de ieri

Cu toate că transferările au fost suspendate anul acesta, demisiile continuă să sosească la F.R.F.H.

Ieri au sosit patru, mai puțin senzaționale, dar așteptate.

Sunt ale lui MLADIN (Gloria-Arad), BATRIN (Gloria), ȘICLOVAN (Gloria - Arad), CODREANU (Mica). Sunt toți jucători de care s'a vorbit, astfel că demisiile lor nu au mai surprins pe nimeni.

Astăzi se dispută finala campionatului școlar de handball

Pentru astăzi după amiazi, la orele 17.30, pe terenul Velodrom, Federația Română de Football și Handball a programat finala campionatului școlar.

Această finală se va juca între echipa Liceului Mihai Viteazul și echipa Liceului Nic. Bălcescu.

Primii s'au calificat în finală după ce au învins redutabila echipă a liceului Evanghelic, după o luptă pasionantă, cu 7—5. Cel de al 2-lea finalist a câștigat la un scor mai concludent, 8—0, în dauna liceului Principele Carol, care a prezentat o echipă extrem de slabă.

Dacă sorții erau mai judicioși, finala ar fi trebuit să aibe loc între Mihai Viteazul și Liceul Evanghelic, care fără discuție sunt cele mai bune echipe școlare. Astăzi însă finalistul al 2-lea, Liceul Nic. Bălcescu, este o echipă care trăește prin câteva individualități, cari în fața teamului bine pregătit de d. prof. Duțescu, nu va putea face mare lucru. In timp ce Mihai Viteazul practică un joc bazat pe combinații, Nicolae Bălcescu se rezumă la acțiuni individuale.

Din cele de mai sus reiese că favoritul acestei finale este liceul Mihai Viteazul, care dacă va confirma partida făcută Marți în fața liceului Evanghelic, va câștiga la scor.

Matchul va fi condus de d. Richter.

In deschidere la Venus-Rapid, C. S. Muncitorii Lugoj vor întâlni CFR-București pentru campionatul național

Duminică 8 Iunie va începe campionatul național de handball. Se vor juca două partide : una la Mediaș între S. G. L. Roth-Mediaș și S. S. M. R. (Reșița), cea de a doua între C. S. Muncitorii Lugoj și C. F. R.-București, se va juca la București, și va furniza deschiderea la matchul semifinală a Cupei României între Venus și Rapid.

Am văzut Duminica trecută pe A. N. E. F. cât de reușite sunt aceste deschideri de handbal și mai ales cât plac publicului nostru.

Remarcăm gestul frumos al conducătorilor cluburilor de football Venus și Rapid, care au înțeles să ajute acest sport, acordând tot sprijinul pentru a se putea organiza aceste matchuri. Suntem siguri că și celelalte cluburi vor arăta aceeași solicitudine handbalului care în curând sperăm să ajungă un sport popular.

Jocurile Ripensia F.C. Ploești

(Urmare din pag. I-a)

și FC Ploești sunt — potrivit deciziilor de mai sus — sigure retrogradate, pentrucă ploeștenii au rămas cu 18 puncte, iar sibienii nu pot face decât cel mult 19 puncte. Ori FC Craiova și Gloria (Arad) au și pot face mai multe puncte decât echipele de mai sus

In sfârșit, clasamentul s'a modificat astfel:

Unirea Tr.	**24**	**19**	**0**	**5**	**63:23**	**38**
Rapid	**22**	**14**	**4**	**4**	**56:27**	**32**
Venus	**22**	**14**	**3**	**5**	**64:30**	**31**
Ripensia	**23**	**12**	**6**	**5**	**57:30**	**30**
Mica	**23**	**12**	**0**	**11**	**49:42**	**24**
Sp. Stud.	**24**	**10**	**3**	**11**	**46:50**	**23**
U. D. R.	**24**	**9**	**5**	**10**	**59:58**	**23**
F. C. Craiova	**23**	**8**	**4**	**11**	**28:58**	**20**
Gloria	**23**	**9**	**3**	**11**	**44:50**	**21**
F. C. Ploești	**24**	**7**	**4**	**13**	**36:59**	**18**
Universitatea	**22**	**7**	**1**	**14**	**37:58**	**15**
Gloria C.F.R.	**21**	**4**	**4**	**13**	**23:40**	**12**
F. C. Brăila	**23**	**3**	**1**	**19**	**28:90**	**7**

Acesta este clasamentul cu modificările determinate de deciziile de aseară. Am trecut pe Sportul Studențesc, Unirea Tricolor și FC Ploești cu toate matchurile jucate, Gloriei i-am dat punctele dela matchul cu F.C. Ploești — care nu se va juca,— iar Universității și lui FC Ploești le-am scăzut punctele câștigate.

❖

Ca încheiere, vom remarca faptul că toate grupările vizate vor apela deciziile acestea, sau vor cere chiar revizuirea.

Pentru echipa națională ?

(Urmare din pag. I-a)

apăra în fața noilor idei propriile ei concepții contradictorii, el a învins totuși rezistențele concepției artistice ale unui football cu tradiție atât de îndelungată.

In Ungaria, dr. Ginzery îl impune echipei ungare și cei mai importanți ziariști îl apără și-l recomandă pe coloanele ziarelor. In Franța l-a adoptat Racinng Paris și echipa națională, în Italia, l-a aplicat Genova ; Jugoslavia ne-a arătat ce înseamnă acest sistem de atâtea ori iar acum în urmă el tinde să devină sistemul echipei naționale spaniole.

Argumentul acesta statistic nu este poate pentru unii suficient de concludent.

Nu are nicio importanță. Lucrul trebue reținut însă pentrucă conduce la o constatare interesantă.

Latini și germani, slavi și maghiari, meridionali și nordici l-au aplicat cu egală ușurință. Ceeace înseamnă că temperamentul nu-i o piedică și că principala opoziție, care i se face cade.

Dar acesta este un subiect atât de vast încât nu poate fi epuizat în câteva rânduri.

In orice caz am putea porni discuția cu un punct comun bine stabilit : să nu mai vorbim inutil și amuzant despre valoarea sistemului în W. M.

— n. g. s. —

„UNIVERSUL", București, Strada Editura Societății Anonime „ Brezoianu No. 23—25, România

2 LEI

Taxa poştală plătită în numerar conform aprobării dir. generale p. t. t. nr. 24.464/934

UNIVERSUL SPORT

16 PAGINI

122-1941

Redacţia şi Administraţia: Palatul „UNIVERSUL" str. Brezoianu 23—25. Telefon Centrala 3.30. ... responsabil EUGEN DUMITRESCU

Proprietar: „Universul", S. A. Adm.-delegat: STELIAN POPESCU Inscris sub No. 167, Trib. Ilfov

Nr. 122. — Anul IV / BUCUREŞTI / Duminică 1 Iunie 1941

ABONAMENTE: Pentru grupări sportive 1000 lei anual

1 an LEI 500 6 luni LEI 270 3 luni LEI 150

BIBLIOTECA CENTRALĂ „ASOCIAŢIUNII" SIBIU

Biblioteca Astra Sibiu

Oprean, Andreescu, Joja, Iordăchescu şi Maghiaru au demisionat şi ei, dar...

...federaţia de football nu va ţine seamă de nicio demisie

pentrucă anul acesta nu se aplică regulamentul transferărilor

Unde pleacă Lengheru şi Moldoveanu?

Potrivit deciziei O.S.R.-ului, anul acesta transferările au fost suspendate — odată cu anularea contractelor, dar s'a lăsat o portiţă pentru transferări de jucători în cazuri speciale. Şi aceste transferări — excepţii se fac numai cu avizul preşedinţilor de federaţii şi cu aprobarea Şefului Sportului Românesc, d. col. Medeleanu.

La federaţia română de football aseară a avut loc prima şedinţă în cursul căreia s'a luat în discuţie primele cereri de transferări sub noul regim al schimburior de cluburi.

Majoritatea dintre cereri au fost respinse pentrucă nu îndeplineau condiţiunile impuse. Iar cele care corespundeau spiritului nou vor fi înaintate, cu avizul favorabil al preşedintelui d. dr. Stroescu, la OSR spre aprobare.

In ce priveşte criteriile după care se aprobă sau nu aceste transferări, ele sunt de aşa natură încât caută pe cât e posibil să excludă ideia de afacerism. Se ţine seamă de faptul că jucătorul se tranferă dela o categorie inferioară la una superioară şi invers; dacă jucătorul se mută dintr'un oraş într'altul pentru studii sau militărie, dacă gruparea îi asigura un serviciu cu alte cuvinte existenţa nebazată pe „productivitatea" footballului, şi educaţia culturală — dacă este vorba de elevi — sau socială — dacă este vorba de muncitori etc.

FRFH NU VA ŢINE SEAMA DE DEMISII

In ce priveşte demisiile jucătorilor care au început să sosească la federaţie — pentrucă acum este perioada lor — aseară am obţinut o precizare oficială. Este vorba de soarta acestor demisii.

Ni s'a spus anume, că potrivit deciziei OSR-ului aceste demisii nu au decât o valoare statistică sau morală, dacă vreţi, pentrucă federaţia — care le înregistrează totuşi — nu va ţine seamă de ele în cazul când s'ar prezenta eventual cererile de legitimare ale unui jucător care a demisionat.

Astfel că soarta acestor demisii este pecetluită, din moment ce capitolul transferărilor din regulamentele nu se aplică anul acesta.

ALTE DEMISII

Cum însă, jucătorii nu au

(Continuare in pag. 7-a)

Harbig în timpul unei curse pe 1.000 m. plat, cu care prilej a stabilit un nou record mondial.

Iată-l pe Eberhardt (stân... ...ul german în România într'o cursă pe 5.000 m. plat.

Jucătorul român Benedek participă la un mare turneu internaţional de tennis la Bratislava

In capitala Slovaciei începe azi un mare turneu internaţional de tennis — primul în acest an pe continent — la care afară de cei mai buni jucători slovaci, participă şi câteva vedete străine. Astfel din Germania vor lua parte Roderich Menzel, Georg von Metaxa şi soţii Koschel. Tennisul italian va fi reprezentat prin Romanoni şi Cucelli, iar cel croat prin Puncec Pallada, Branovic, Mitici, d-rele Kovac şi Florian.

Afară de aceşti jucători consacraţi, vor mai lua parte d-na Stein şi Richter (Praga), jucătorul estonian Luk şi tânăra speranţă a tennisului românesc Benedek, care îşi face studiile actualmente în Germania.

ECHIPE... O schimbare la Venus, formaţii „standard" la Rapid şi Unirea Tricolor

Rapid (Timişoara) va juca mâine şi cu Reiter

Pregătirile echipelor bucureştene pentru semi-finalele Cupei României au luat sfârşit. Cum se ştie, semi-finalele se vor disputa mâine în program cuplat pe arena Venus în ordinea următoare:

Ora 15,30: Unirea Tricolor-Rapid (Timişoara).

Ora 17,30: Venus-Rapid.

La ora 14,30 se va disputa în cadrul campionatului naţional de handball matchul dintre CFR (Bucureşti) şi Muncitorii (Lugoj).

*

Cum spuneam mai sus, echipele din Capitală şi-au terminat pregătirile, adică şi-au alcătuit echipele definitive, pe care le vor utiliza la matchurile de mâine.

Nu vor fi modificări prea mari. Doar Venus va face o modificare. Vladimirescu este militar şi probabil că nu va juca. In locul lui negrii introduc pe Vasilescu, un junior talentat, ca şi Herescu

(Continuare in pag. 2-a)

Atleţii germani în România

Cine sunt Eberle, Weimann şi Eberhardt

Cititorii noştri au aflat la timp că printre soldaţii misiunei germane din România se găsesc şi trei din foştii atleţi de marcă ai Germaniei.

Spunem foşti pentrucă de la începutul războiului, unii din ei, chiar mai de demult, nu mai activau atât de intens.

Deoarece în reportagiile care anunţau prezenţa lor în România s'au strecurat unele erori asupra performanţelor obţinute, este cazul să rectificăm, cerând în acelaş timp scuze cititorilor care desigur că au sesizat eroarea.

Gottfried Weimann a fost unul din cei mai buni specialişti ai Germaniei la aruncarea suliţei.

De cinci ori campion naţional, el s'a clasat al patrulea la Jocurile Olimpice dela Los Angeles cu 68 m. 18.

Cea mai bună performanţă a lui este de 73 m. 40.

W. Eberhard, a fost mult timp adversarul cel mai primejdios al lui Syring, campionul Germaniei pe 5000 şi 10 km.

Cele mai bune performanţe obţinute de acest alergător

(Continuare in pagina 6-a)

Football Football Football Football Football Football Football Football

Juventus joacă mâine la Constanţa „reprezentaţia de adio" în Divizia B

Turda joacă la Galaţi cu D. V. A.

Campionatul diviziilor naţionale se asemue cu un teatru pe a cărui vastă scenă — ce se întinde pe tot cuprinsul ţării — se joacă simultan mai multe piese. Reprezentaţiile sunt pe sfârşite, iar în unele locuri, „stagiunea" ia mâine sfârşit.

Astfel în seria III-a a diviziei B, la Bucureşti, Constanţa, Galaţi şi Ploeşti se desfăşoară ultimile întâlniri, matchul zilei desfăşurându-se pe „malul mării" în urbea lui Ovidiu. Cu această ocazie, Juventus, joacă în faţa publicului constănţean, avid după spectacole frumoase, reprezentaţia sa de adio în divizia B. Dobiceiu, reprezentaţiile de genul acesta, lasă în urma lor regrete, atât actorului în cauză, cât şi publicului. Aci însă nu este cazul, deoarece roşalbaştrii au toate motivele să fie fericiţi de revenirea în prima divizie. Şi ţin ca ultimul lor match din acest campionat să coincidă cu o victorie. De aceea au făcut pregătiri mai serioase ca oricând.

Juventus pleacă la Constanţa astă noapte.

Turda joacă la Galaţi cu D. V. A. un match în care gălăţenii vor depune toate sforţările pentru a învinge. Situaţi în raza retrogradării gazdele au ultima şi singura şansă de a scăpa, mai ales că joacă pe teren propriu. Se ştie că bucureştenii n'au strălucit niciodată în deplasare, astfel că o victorie a DVA-uhui ar fi cu totul normală.

Poşta Redacţiei

Domnii corespondenţi sunt rugaţi să ne comunice rezultatele tuturor întâlnirilor sportive de mâine — football (Divizie A, B, districtuale, amicale), rugby, handball, basket, atletism, ciclism, etc. — începând dela orele 19.30.

CONVOCARI

● ŞERBAN VODA convoacă pe toţi jucătorii săi Duminică orele 7.30 precis la sediul din str. Bumbăcari 46 pentru matchul cu Assan pe terenul Dragalina. Se atrage pentru ultima oară atenţia jucătorilor şi membrilor că nu mai pot lua parte la nici un match dacă nu-şi achită datoriile până Sâmbătă seara orele 21.

● F.C. LAMBRU convoacă pentru matchul cu Dragalina care se va disputa Duminică 8 Iunie orele 10.30 pe terenul Dragalina următorii jucători:

Mişu B., Noe, Bobancu S., Tudor Vasile, Ţuroi D., Andrei M., Nelu S., Doscaş, Brânzaru, Debu S., Manole, Fănel Bizic, Miltiade A., Măhăloi.

Toţi cei de mai sus vor fi prezenţi la ora 9.30 în str. Bumbăcari 46.

❖

A. S. Europa convoacă pentru Duminică 8 Iunie, orele 3 d. a. la sediul clubului din str. Lăptelui 36 pe toţi jucătorii săi în vederea matchului pe care îl va susţine în compania echipei „Grand". Orice lipsă va fi sancţionată cu suspendarea din club.

❖

L. P. N. convoacă Duminecă 8 Iunie, la orele 7 jum. dim. pe terenul „Unirea Tricolor" în vederea matchului amical cu „Sburătorii" următorii jucători: Bancu, Tăuşan; Totu, Stoica, Desmereanu, Notopol I şi II, Barna, Corcodel, Vâjoaică, Florică, Danciu, Medianu etc.

❖

A. S. Distribuţia convoacă mâine 8 Iunie, la ora 6 dimineaţa precis, pe peronul Gării de Nord, în faţa biroului de informaţii, pentru deplasarea la Călăraşi, următorii jucători:

Coltor, Năstase, Victor Constantinescu, Popescu, Sachelarie, Redeşiu, Bărbulescu, Zaharia, Giuan René, Tegzes, Sandu Andrei, Smanioto, Iordache, Enache, Zamfir, Câmpeanu.

Trenul pleacă la ora 6.20.

❖

A. S. Ianculuri, convoacă pentru Duminică la ora 13 următorii jucători în vederea matchului cu Oituz.

Bobeţ, Stângaciu, Petruş, Ţică, Pană, Pane, Drăgan, Pamait, Muşcă, Costel, Nicu.

❖

F. C. NAŢIONAL convoacă pentru mâine Duminecă 8 Iunie ora 9 dim., pe terenul Industria Iutei, următorii jucători:

Boghiu, Răşcanu, Nedelcu, Tache Dumitrescu, Pop Viorel, Antonescu Gh. Ungureanu, Văduvescu, Ionescu Dumitru, Constantinescu-Grecu, Emil Niculescu, Dumitrescui Niculaie, Manolescu, Popa, Stăncescu Ionel, Mircea Cruţescu-Tira, etc.

❖

S. T. B. convoacă pentru Luni 9 crt., ora 17,30 p. m., pe arenă următorii jucători pentru a susţine matchul cu arbitrii echipa A: Knoblock, Tudorache, Cornel, Dumitrescu, Costel, Socec, Bentu, Titi Dumitrescu, Stănescu, Sbârcea, Sotir, Cojocaru, Stoianovici, Taciuc, Teodorescu şi ceilalţi jucători ai echipei prime şi juniori.

Echipe...

(Urmare din pag. I-a)

(care nu joacă pentrucă este lovit la genunchiu din matchul cu Sportul Studenţesc).

Iată echipa Venusului:

Budan - Sfera, Negrescu, Cearughin, Fieraru, Lupaş, Vasilescu, Ploeşteanu, Humis, Petea, Iordache.

✱

Rapid în schimb, nu va face nicio schimbare; contra Venusului va prezenta aceeaş echipă care i-a adus succesele din ultimul timp:

Sadovski-Moldoveanu, Lengheriu-Vintilă, Răşinaru, Wetzer III-Sipos, Ritter, Baratki, Gavrilescu, Bogdan.

Bogdan se crede că va juca totuşi deşi suferă în prezent de dureri de măsele.

✱

Nici Unirea Tricolor nu va face schimbări. Va alinia echipa standard:

Cristea-Petrescu, Iliescu, Florea, Anghelache, Boteanu-Lulu (Bodea), Johhny Dumitrescu, Sonny Niculescu, Cârjan, Criciotoiu.

❖

In ce priveşte pe Rapid din Timişoara, care soseşte în cursul zilei de astăzi în Capitală, acesta nu şi-a anunţat încă echipa. Este cert însă, că va juca cea mai bună formaţie din care nu va lipsi nici internaţionalul Reuter.

A. S. Europa 1 Victoria 0

Pe terenul Oituz în faţa unui public numeros a avut loc matchul de campionat al grupărilor neafiliate, între „Europa" şi valoroasa echipă „Victoria". Matchul început într'un tempo viu este terminat, cu victoria la limită, a „Europei" care a avut mai mulţi trăgători la poartă. Unicul punct al partidei a fost înscris în minutul 43 de joc de Marin după o frumoasă colaborare cu toată înaintarea.

Mâine la ACSA

Olympia primeşte vizita Ateneului Tătăraşi

Mâine are loc în Capitală o singură partidă de divizia B, între Olympia şi At. Tătăraşi. Matchul va avea loc pe terenul A.C.S.A. şi va începe la ora 11.

Alb negrii au nevoe de o reabilitare după slaba comportare din faţa Juventusului, ieşenii având roul de „ţapi ispăşitori".

Lucrurile nu sunt chiar aşa simple însă pentru Olympia, deoarece oaspeţii în ultimile partide şi-au revenit complet, reuşind ca în cele două întâlniri ce le-au susţinut la Bucureşti să intre în graţiile publicului. Au o formaţie tânără, un portar foarte bun şi o înaintare extrem de mobilă şi speculantă.

Olympia va alinia o formaţie din nou remaniată, introducând în formaţie, câţiva din juniorii cu care a cucerit campionatul Bucureştilor.

Monitorul Oficial şi Ciclop joacă în deschidere la Olympia-At. Tătăraşi

Olympia susţine mâine ultimul joc de campionat cu Ateneul Tătăraşi pe arena A.C.S.A.

In match de deschidere se întâlnesc amical grupările distrituale Monitorul Oficial şi Ciclop.

Jocul deşi n'are decât caracter amical, se anunţă destul de interesant prin faptul că se întâlnesc două echipe de forţe apropiate.

Nu trebue să uităm că Monitorul Oficial a avut în campionat o comportare mai mult decât onorabilă.

Ciclop deasemeni posedând un „unsprezece" masiv va da o replică demnă.

Partida se dispută la ora 9.

Programul jocurilor oficiale şi amicale

Duminică 8 Iunie 1941

CUPA ROMANIEI

Venus—F. C. Rapid, teren Venus, ora 17.30, Ionescu Tope, Ştefănescu C., Gorcea M.

Unirea Tr.—Rapid Timişoara, teren Venus, ora 15.30, Stoenescu, Bandrabur T., Mitran C.

DIVIZIA NAŢIONALA B

Olimpia—At. Tătăraşi, teren A. C. S. A., ora 11, Vasilescu B., Gh. Dumitru, Raţiu V.

AMICALE

M. Oficial—Ciclop, teren A. C. S. A., ora 9, Secuşanu D., Ştefan Ion, Nicoară D.

Zburătorii—L.P.N., teren Unirea, ora 8, Ciofiac C-tin, Grigorescu G., Mărgineanu.

F. C. Naţional—Vult. de Mare, teren Iuta, ora 10, Georgescu V., Muscan J., Nuţu N.

F.C. Naţional joacă mâine amical cu Vulturul de Mare

De oarece Sportul Studenţesc nu se mai depleasează la Moreni, unde urma să utilizeze şi jucătorii echipei F. C. Naţional, gruparea districtuală a angajat un match amical cu Vulturul de Mare.

Partida se dispută mâine la ora 10 pe terenul Industria Iutei. Adversarii posedă echipe omogene, astfel că partida se anunţă atractioasă.

F. C. Naţional va alinia o formaţie alcătuită din următorul lot.

Boghiu; Răşcanu, Nedelcu, Tache Dumitrescu, Pop Vasile, Antonescu Gh., Ungureanu, Văduvescu, Ionescu Dumitru, Constantinescu-Grecu, Emil Niculescu, Dumitrescu Nicolae, Manolescu Popa, Stăncescu Ionel şi Mircea Cruţescu.

Deşi matchul n'are decât un caracter amical, în echipa F. C. Naţionalului va reintra Ionel Stăncescu excelentul atacant.

Odată cu reintrarea lui atacul va fi simţitor întărit.

Din lumea cluburilor mici

● „ISVORUL NOU" campion al categoriei a III-a, terminând campionatul anunţă pe această cale grupările din provincie că, este dispus să facă deplasări pentru susţineri de matchuri.

Doritorii se vor adresa d-lui Preşedinte Rosescu Cristea sau d-l Iacob Dumitrescu în str. Dristor 91. Bucureşti.

● *SBURATORII şi L. P. N. se întâlnesc mâine în match amical pe terenul Unirea Tricolor la ora 8 dim.*

● *COMISIUNEA districtuală a arbitrilor a ţinut aseară şedinţă.*

● *PEBE ţine mâine adunare generală.*

● *GRUPARILE participante în competiţia „Cupei Loghin" au şi început pregătirile.*

● *DISTRIBUŢIA pleacă mâine dimineaţă la Călăraşi.*

SPECTACOLE SĂPTĂMÂNALE

Cinematografe

ARO: Traviata.

SCALA: Casa Rotschild şi Journal.

CAPITOL (Sala şi Grădina): Cavalcada Eroică cu Errol Flynn şi Mirrian Uopkins, Jurnal Ufa.

TRIANON: Cântăreţul Poporului, Jurnal Ufa.

REGAL: Asediul Alcazarului, Jurnal O.N.C. şi U.F.A.

ROXY: Ultima întâlnire.

SELECT: Amanda şi Sânge de Mexicană.

FEMINA: Evreul Süss.

A. R. P. A.: O fată cu noroc, Jurnal şi complectare.

PALAS-BULEVARD: Fiicele d-nei Masters şi Bestia (pisica şi canarul.

ELYSEE: 7 ani de ghinion şi Compania Gândăcel.

OMNIA: Sarja morţei, Indiscreţii şi Jurnal.

FORUM: Omul invizibil şi Un vals de odinioară.

AMERICAN: Urme şterse şi Adevărul îndrăcit.

AIDA: Dansez pentru tine şi Dela Mayerling la Sarajevo.

ALCAZAR: Manon Lescaut şi Victoria din Vest.

BITOLIA: North-West Passage şi Sau întâlnit la miezul nopţii.

BIRUINŢA: Balalaika şi Nu sunt criminal.

BARCELONA: Ingeri cu feţe murdare şi cei 6 copii ai străzii, Strengarul şi trupă de reviste.

CARMEN SYLVA (fost Lucifer): Condottierii şi Cântecul deşertului.

CARMEN: Capcana şi S. O. S. Tanger.

CRANGAŞI: Tom Mix, Călăreţul misterios, X 94 (Operă complectă).

COTROCENI: Manon Lescaut şi Umbra lui Nick.

DIANA: Cei 4 cavaleri, Ultima noapte şi Trupa Jean Tomas.

DICHIU: Părinţii de azi, Broadway, strada norocului şi Trupa de reviste Dan Boerescu.

DACIA (sală şi grădină): Eşti un înger şi Călătorie de nuntă în trei.

EDISON (sală şi grădină): Desmoşteniţii soartei, Misiunea d-rului Kildare şi Trupa N. Burmaz.

FRANKLIN: Moartea obosită şi Viaţa fără griji.

FLORIDA: Prinţesa Tarakanova şi Hotel Sacher.

GLORIA (sală şi grădină): Sbucium şi Eşti un înger.

IZBANDA: Regele valsului şi O fată căzută din cer.

ILEANA: Căpitanul de poştă şi Armata germană.

LIZEANU: Doi camarazi şi Aventurile lui Marco Polo.

LIA: Fugarii şi Parada cea Mare.

MARNA: Mâini descătuşate, jurnal românesc, jurnal de război, Mickey armator şi trupă de reviste.

MARCONI: Ispita unei nopţi, Lacrimi de ceapă, Jurnal românesc şi Trupa de reviste M. Nedelanu şi M. Bejan.

MEXIC: La răscruce de vânturi, Zenobia şi trupă de reviste.

MODEL: Paradisul vagabonzilor şi Saly, Irene şi Mary.

MILANO: Umbra trecutului şi Steaua din Rio.

MIORIŢA: Iţi aminteşti şi Ultimul gangster.

NERO: Pericolul roşu şi Zorina.

NONI: Ducele de West Point şi Primul sărut.

NISA: Romanţa argentiniană şi Complectare.

ODEON: Mâini descătuşate şi Zanzibar.

PELEŞ: Sabotaj şi Prizonierele destinului.

PACHE: Aventurile lui Huckleberry Finn şi Când femeia spune nu.

PARIS: Femei în lanţuri şi Rivalii.

RIO: Victor Mc. Laglen şi Dansez pentru tine.

REX: Căpitanul de poştă şi Visul d-nei Buterfly.

SPLENDID: Noaptea nopţilor şi Jos masca.

TOMIS (sală şi grădină): Beau-Geste şi Adevăr cu orice preţ.

TRIUMF: Victoria din Vest şi Fecioarele trăsnite.

Teatrul Cinema cultural Regele Mihai I Buc. Nou: Balalaica şi La răspântie.

UNIC: Copii în luptă cu viaţa şi Alarmă în noapte.

UNIREA: Eşti un înger şi Furtuna.

VOLTA-BUZEŞTI: Infidelul Eckehart, Jurnal românesc şi comp. „Gândăcel".

VÖLGA: Casa din Malta şi Crinul Chinei.

VERGU: Pigmalion şi Ameninţări.

VENUS: Victoria din Vest şi La răscruce de vânturi.

Football Football Football Football Football Football Football

Pentruce U. Tricolor este în pericol în jocul cu Rapid și pentru ce F. C. Rapid (București) este „favoritul No. 1" al Cupei

Programul culpat de mâine, care unește pe primii trei clasați ai campionatului național în două matchuri tari, este unul din ultimele numere de senzație ale sezonului de football.

Intr'adevăr, în luna aceasta mai putem vedea finala Cupei României și matchurile Rapid—Venus și Venus—Ripensia în cadrul campionatului

UNIREA TRICOLOR IN PERICOL

Programul semifinalelor de mâine este dominat pentru toată lumea de „eternul derby" Venus—Rapid.

Se trece astfel cu vederea peste matchul de deschidere dintre Unirea Tricolor și Rapid (Timișoara). Și pe nedrept, desigur. Pentru că partida aceasta nu este numai o formalitate, pe care Unirea Tricolor trebue s'o îndeplinească superficial ca să se califice în finala competiției.

Oborenii sunt în pericol. Timișoara este în primul rând o echipă bună, care are toate șansele ca în sezonul viitor să facă o carieră interesantă în campionatul primei divizii naționale.

In echipa timișoreană joacă o

SONY NICULESCU

serie de „oameni cunoscuți" din trecutele ediții ale primei noastre serii.

Vedeta formației este incontestabil Reuter, dar el nu este singurul jucător de valoare al ei.

In al doilea rând, este un match de cupă; așa dar un match de competiție k. o. și în asemenea întâlniri nu există nici odată un favorit sigur. Mai mult decât în ori care alt fel de matchuri, în acestea de cupă „incertitudinea balonului rotund" este adevărată până la capăt.

In sfârșit, nu trebue trecut cu vederea un fapt de mare importanță pentru stabilirea șanselor: acela că dela 18 Mai, Unirea Tricolor n'a mai susținut decât un match foarte ușor cu Metalosport din Calan, tot în cadrul cupei României.

Pentru a învinge influențele defavorabile ale acestei pauze, oborenii vor trebui să lupte serios.

Și dacă la desavantajul acesta se mai adaogă și valoarea adversarului timișorean, se vede că situația campionilor nu este de loc ușoară.

Lucrul acesta putea fi observat însă și din pregătirile, pe care le-au făcut oborenii, care s'au antrenat ca pentru un match greu; foarte greu chiar

„ETERNUL DERBY" ȘI FORMA RAPIDULUI

Al doilea match al programului — matchul vedetă al zilei — opune pe Raipd eternului rival Venus.

Situația este clară. Un match de cupă și în același timp un match cu Venus face să fie sigur un lucru de altfel cunoscut: Ra-

FERARU

pid va fi în formă, Baratky își va regăsi shootul și va fi cel mai combativ om al matchului și așa mai departe. Tradiția s'a adeverit în totdeauna în această direcție.

Cu atât mai mult de data aceasta, când „eternul derby" se dispută într'o situație favorabilă Rapidului. Echipa feroviară a intrat târziu în formă și lucrul acesta s'a văzut în campionat. In prima jumătate a returului, Rapid a făcut o serie de matchuri slabe pentru ca spre sfârșit să uimească spectatorii cu o serie de matchuri splendide.

Explicația a fost căutată în celebrele fluctuații de formă ale celei mai capricioase echipe din campionat.

Eronat, firește. Rapid joacă acum bine pentru că este în formă. Această întârziere l-a costat campionatul. A pierdut un punct la Galați și două la Sibiu, pe care în forma de azi nu le-ar fi pierdut sub nici un cuvânt.

Dar tocmai această întârziere face ca Rapid să fie „favoritul Nr. 1" al Cupei României.

Este azi cea mai în formă echipă din campionatul național. Și situația aceasta trebue ținută în seamă căci ea este cel mai puternic element al matchului de mâine.

Venus? S'a pregătit metodic și are echipa completă. Este un match cu Rapid și posibilitatea

BOGDAN

de a se califica în finala competiției este cel mai puternic stimulent.

Iată atâtea fapte, care fac ca Venus să lupte cu cea din urmă energie pentru victorie.

A. S. Distribuția joacă mâine la Călărași cu Tricolor

Cea mai activă grupare districtuală — după încetarea campionatului — este, ca în toți anii de altfel, A. S. Distribuția.

Astfel, mâine joacă la Călărași cu Tricolor, o formație foarte periculoasă pe teren propriu. O combinată a Sp. Studențesc a fost învinsă de Tricolor, acum două săptămâni.

Petroliștii deplasează echipa obișnuită de campionat, plus fostul internațional „sârb" Virgil Popescu, care va fi legitimat peste câteva zile la Distribuția.

Iată formația pe care o aliniază A. S. Distribuția: Coltor (Năstase), Victor Constantinescu, Virgil Popescu, Sachelarie, Redeșiu, Zaharia, Guian, Tegzeș, Sandu Andrei, Luanisto, Iordache. Rezerve: Enache, Zamfir, Câmpeanu.

Plecarea petroliștilor va avea loc mâine dimineață la ora 6 din gara de Nord.

Ce a mai rămas de jucat în Divizia B

Cu etapa de mâine, ia sfârșit campionatul diviziei B, în seriile a II-a și a III-a. In cea de a treia serie, clasamentul nu mai poate fi modificat decât în ultimile locuri, lupta pentru evitarea retrogradării fiind dusă de Prahova și D.V.A. Mai multe șanse de a scăpa are D.V.A., care are de înfruntat o formație capricioasă și nu specialistă în deplasări.

In seria II-a afară de cele două întâlniri de mâine se mai desfășoară două restanțe:

La 15 Iunie: Ind. Sârmei—C.F.R. (Simeria) la câmpia Turzii; la 22 Iunie, Metalosport—Ind. Sârmei la Sibiu, rejucare.

In seria I a mai rămas o etapă întreagă de jucat și anume:

C.A.M.T.—Rapid

Electrica — Chinezul, ambele matchuri se dispută la Timișoara.

S.S.M.R.—Crișana C.F.R. la Reșița.

Vulturii—C.F.R. Tim. la Lugoj.

C.F.R. T.-Severin—Politechnica la T. Severin.

In afară de acestea, Rapidul mai trebue să susțină două restanțe—matchuri nedisputate din cauza cupei României și a selecționării lui Reiter în echipa României — și anume cu: C.F.R. din T. Severin și cu Electrica.

D. colonel Victor Nanu, președintele Sp. Studențesc, a demisionat ca protest contra hotărîrii C. C. N. care a eliminat din campionat clubul universitar

Cum comentează cercurile conducătoare hotărîrea aceasta

D. colonel Nanu, președintele Sportului Studențesc a demisionat. Faptul trebue legat, desigur, de recenta hotărîre a comisiei campionatului național, prin care gruparea universitară a fost eliminată din campionatul național.

Demisia nu trebue însă interpretată ca un protest contra deciziei în sine. D. colonel Nanu, a cărui sportivitate este unul din punctele de onoare ale footballului bucureștean, nu putea să protesteze contra ei.

Faptul s'a produs ca un prostest numai pentru a sublinia o diferență de tratament, pe care cercurile universitarilor o subliniază cu contraziceri remarcabile.

PREA ASPRE ACESTE SANCȚIUNI

D. colonel Nanu a demisionat pentru a sublinia faptul — injust afirmă univesitarii — că Ripensia, care are o vină mai gravă, a fost pedepsită mai ușor decât Sportul Studențesc mai puțin vinovat în relativitatea lucrurilor.

Și pentru a demonstra aceasta, cercurile conducătoare remarcă o serie de inadvertențe, care vin în sprijinul punctului lor de vedere.

INADVERTENȚE...

Iată aceste inadvertențe, pe care le remarca aceste cercuri conducătoare ale Sportului Studențesc și care arată că hotărirea dată de C.C.N. a produs o reacțiune interesantă.

Sportul Studențesc a fost eliminat din campionat iar Ripensia nu deși vina este aceeași. In modul acesta în timp ce Ripensiei i s'a lăsat posibilitatea de a-și face o rezervă pentru vară întrucât timișorenii pot juca la București cu Venus, această posibilitate a fost răpită Sportului Studențesc, care nu mai poate juca matchul său cu Unirea Tricolor.

Duce a fost suspendat pe un an de zile iar Drăgan pe o lună, deși au făcut... ce-au făcut și dacă au făcut, dintr'un sentiment naționalist explicabil, care nu poate fi deloc blamat.

Pavlovici și Felecan I — suspendați de Ripensia pentru vina de a fi vândut pur și simplu matchul—au fost pedepsiți numai cu 15 zile de suspendare.

Constantinescu Grecu a fost scos din lotul național drept pedeapsă că a jucat vândut matchul, Pavlovici a vândut matchul Pauloni a fost „drept răsplată" selecționat în echipa națională

In sfârșit prin suspendarea pe timp de o lună de zile a d-lui Titel Ursache, acesta a fost pus în aceeași categorie deși nu a știut nimic și nu putea împiedeca — de altfel a încercat s'o facă — ca jucătorii să dea ascultare sentimentului lor național.

Cercurile conducătoare ale Sportului Studențesc au mai găsit și altele. Acestea prezintate sunt cele mai interesante și arată clar reacțiunea produsă în tabăra Sportului Studențesc.

Este interesant însă de remarcat un lucru. Universitarii nu protestează contra hotăririi în sine ci după ce o compară cu sancțiunile date Ripensiei pentru o vină mai gravă.

Matchul Unirea Tricolor-Rapid (Timișoara) va fi întrerupt pentru un minut

Este probabil ca matchul din semifinalele Cupei României, dintre Unirea Tricolor și Rapid (Timișoara) să fie întrerupt pentru ca să se păstreze un minut de reculegere în amintirea lui Brădescu Fabian, care a murit zilele trecute.

Sportul Studențesc joacă la Brașov la 21 și 22 Iunie

Sportul Studențesc a primit o ofertă dela Brașov pentru două jocuri în cursul lunei Iunie.

Bucureștenii au acceptat oferta astfel că universitarii vor juca la 21 și 22 Iunie.

Prima zi vor întâlni pe Metrom, iar a doua zi pe Astra.

De remarcat că bucureștenii vor deplasa o formație întinerită pentru a lăsa cea mai frumoasă impresie.

Dela organizarea sportului românesc

Se aduce la cunoștința celor interesați că posturile de telefon ale O.S.R. sunt următoarele și deservesc după cum urmează:

5.31.21 Directorul Ad-tiv și Sala de consiliu.

5.24.18 post central Direcția Ad-tivă, Secretariatul și Federațiile Sportive.

Ediţia 1941 a Derbyului de trap se prezintă peste aşteptări

— Îşi va menţine Avion supremaţia ? —

Luni se va disputa Derbyul de trap. In privinţa acestui impor-

COBZA

tant eveniment hipic am mai scris.

Unele reveniri sunt necesare însă.

In primul rând, clasica dispută are menirea să desemneze pe campionul generaţiei.

Derbyul este proba supremă, proba care încununează pe campion. Este cursa care răstoarnă idoli, cursa care consacră. Interesul ei este deci evident.

❖

Îşi va menţine Avion supremaţia în generaţie? Iată întrebarea care frământă momentan cercurile hipice şi căreia Derbyul îi va da un prompt şi indiscutabil răspuns

A vădit Avion o clasă ridicată, reuşind performanţe de mare rezonanţă. Nu se poate contesta valoarea lui. La fel de exact este însă că şi concurenţa lui conţine valori confirmate. In această ordine de idei ne gândim la Joly, campioana generaţiei la doi ani. Roaiba, anul trecut şi în cel prezent deasemeni a fugit peste aşteptări. Deci nu i se poate contesta dreptul de revanşă asupra lui Avion.

In rândurile celorlalţi se află Allah, elogios recomandat de ultimele performanţe, Nineta, o iapă în mare ascensiune şi Cobza, din partea căreia o sur-

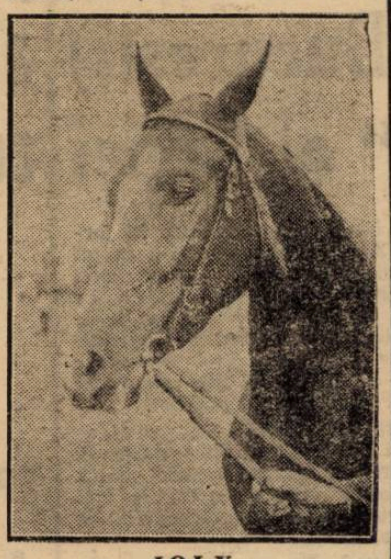

JOLY

priză nu este exclusă

Asaltul lor către titlul suprem este evenimentul hipic No. 1 al sezonului.

AZI LA BANI

Petruş, Szeged, Titan, Birlic şi Nati

— 65 de concure

Alergarea principală a reuniunei de azi este premiul Electioneer.

In această probă vor concura elemente bine cotate cum sunt Szeged, Petruş, Birlic, Titan şi Nation. Intervalele la cari concurează le nivelează de minune şansele. Deaceia este de scontat o pasionantă dispută.

In alergare semi vedetă — premiul Don Cossack — vor concura deasemeni elemente bine cotate.

Găsim în această alergare pe Gladiator II, Amy Scotland, Ben Hur, Anny Worthy, Gaby M. şi Iubita.

Celelalte alergări sunt bine alcătuite. Faptul că vor beneficia de loturi numeroase le imprimă o notă de pronunţat interes.

Vor fugi azi în cele 9 probe ale zilei 65 de cai.

Cine va câştiga ?

PREMIUL DEJ

Chiabur are prima şansă pe hârtie. Dacă nu va galopa, are posibilitatea să dispună de Domnia.

Indicăm: CHIABUR, Domnia.

PREMIUL DONA CLARA

Pisica cu valoarea bună ar fi o certitudine. Faptul că a absentat mult bele publice ne formulăm rezer

Primul în mi fite de un even ar fi Ghimp. pentru Havana.

Indicăm: PIS Havana.

PREMIUL

Petruşca şti Este însă cap nu va face di va birui pe Fid

Indicăm: P del, Dulău II.

PREMIUL D

Aron are asu lor avantajul Graţie ei poate uita pe Furca în

Indicăm: AR

Oficiale

Comitetul Alergărilor, în şedinţa dela 4 Iunie 1941, a hotărât modificarea punctului 7 *a*, alin. 6, din Condiţiunile generale publicate în Buletinul Oficial al Alergărilor de trap No. 6/1941, după cum urmează:

— In cursele de condiţie sau după record rezervate numai apprentis-ilor, caii conduşi de apprentis care n'au câştigat 5 alergări în carieră primesc un avantaj special de 20 metri.

Acelaş avantaj se acordă şi amatorilor care îşi conduc caii proprietate şi n'au câştigat 5 alergări în carieră, în cursele de condiţie sau după record rezervate exclusiv amatorilor.

❖

Conform hotărârii Consilului Societăţii din şedinţa dela 31 Mai 1941, cu începere dela 1 Iunie 1941 primele cuvenite crescătorilor pentru caii români până la 8 ani inclusiv se acordă după cum urmează:

Toţi crescătorii cailor români până la 8 ani care obţin la sosire un loc cu premiu în bani, beneficiază de o primă de 10% calculată la valoarea premiului respectiv.

In cazul când printre caii care obţin la sosire un loc cu premiu în bani se găsesc cai importaţi sau cai români de 9 ani şi mai sus, pentru prima de crescător se face un clasament ad-hoc, numai din caii născuţi în ţară şi care au vârsta maximă de 8 ani, plasaţi la un loc cu premiu în bani, acordându-se acestora prima corespunzătoare locului întâi, al doilea, etc.

INFOR

AZI LA BANI

● ALERGAR orele 15.

● EVENTUL astfel:

Cursa II-a cu
Cursa IV-a c
Cursa VIa cu
Cursa VIII-a

● PARIUL A avea ca miză de 111.082 lei. D acesteia care es tantă e probabi dice la o sumă de 250.000 lei.

❖

MAINE LA

● ALERGAR ora 15.

● EVENTUL astfel:

Cursa II-a cu
Cursa VII-a c

● LA PARIU care va începe 243.002 lei nu v garea a patra, fecturei jud. Ili bil, ca datorită care prin mări trage participar rieuri să treacă

❖

● AZI dimine tanţii Minister cultură şi Dome caii cari vor fi la licitaţie.

ALERGARILE DE TRAP

Băneasa-Trap; Ziua 12-a

LUNI 9 IUNIE

— PROGRAM DEFINITIV —

Premiul ESTER
Condiţie — 25.000 lei

1660 Dudu V, Floricica, Lord Sleipnir
1680 Vântu, Zor Zor, Vlădaia, Vedeta, Veste Bună
1700 Steluţa Mea
1720 Fidel, Wanda, Harnic, Pripita
1740 Liuba
1760 Happy End, Chiabur
1820 As Worthy

Premiul IRINEL
Condiţie — 25.000 lei

2120 Dulcinea Furca, Râuleţ
2140 Suveran, Hulda
2160 A 1, As Worthy
2180 Lăcrămioara, Tufănica
2200 Şoimu, Jack
2220 Movila, Puşa, Zvon
2240 Livada, Doly Worthy, Peter Gordon, Va-ta, Beţiv
2260 Zenit

Premiul FLORIDORO
Record — 50.000 lei

1700 Elly ,Ghimp
1720 Gaby M, Brebenea
1740 Birlic, Anny Worthy, Josedale Margot
1780 Szeged, Ghid

Premiul DON CASTER
Record — 42.000 lei

2100 Opera, Dry-Dry
2120 Pilot, Victor
2140 Vengo, Garofiţa, Giovinezza II, Veturia, Lector
2160 Puşa, Chiquita, Rozina, Voinicu, Jocker, Liliac G
2180 Cartuş, Vatel, Atlantida
2200 Eol

Premiul NICOLAE FLEVA
Condiţie — 80.000 lei

1720 Tundra, Waleswka
1740 Vengo
1760 Intrigant, Nearco, Ialomiţa, Liliac G, Posada
1820 Avanti K

DERBYUL DE TRAP
Grupă — 450.000 lei

2300 Pilot, Leac, Străjer, Vatel, Lupoaica, A 1, Lucky Boy, Joly, Chilipir, Chiquita, Victor, Chiot, Arama, Garda, Zubr II, Odessa, Câmp, Cobza, Allah. Nineta, Habar, Avion

Premiul BRIDGET
Handicap — 33.000 lei

2100 Enneim
2140 Cina
2180 Pilot, Zmeura, Victor Veturia
2200 Chiquita, Rozina, Atlantida, Joker, Răsura, Garda, Săbioara
2220 Cartuş, Puşa, Câmp
2240 Vatel, Eol

Premiul INIMIOARA
Handicap — 25.000 lei

1700 Vântu, Veste Bună, Vlădaia, Steluţa Mea, Pripita Wanda
1720 Happy End, Chiabur, Doina IV, Hulda
1740 Furca, Beatrice, Râuleţ, As Worthy
1760 Ancuţa
1780 Ropot, Chiot, Ripensia
1800 Sever
1840 Aron, Lucky Boy

Premiul CATILINA
Handicap — 42.000 lei

2200 Diadia Lul, Brenn
2220 Bruma II, Bandit II, Vuet
2240 Flying, Dorka, Adda W, Columbus, Ghimp
2260 Jarvis, Havana, Birlic, Brebenea
2280 Kundry, Nation

Alergările de galop

BANEASA: ZIUA XX-a

JOI 12 IUNIE

— I N S C R I E R I —

Premiul LELIŢA — Vânzare
30.000 lei — 1400 metri

Golana	41½
Gloria	53½
Jagodka	53½
Puişor	52
Rada III	56½
Leoaica	53½
Păpuşa II	46½
Strâmba	56½
Băieţandru	49
Păltiniş	52
Bandit	57
Pénitence	56½
Para Leu	40
Ena	46½

Premiul MAIA — W. h'cap
35.000 lei — 1600 metri

Brelan, Potop, Nae, Ticu, Farmec, Jagodka, Băeţel, Li mare, Puişor, Capriole, Trévoux, Rada III, Zefir, Tănase, Satrap II, Carmen, Bougie, Merlette II, Balyhoo, Lăcriţa, Păltiniş, Voie bună, Floreal, Crainic, Pénitence, Olaf, Blue Girl, Flandra.

Premiul FRUNZIŞ
40.000 lei — 900 metri

Albina	53½
Haluneia	53½
Charmant	55
Coca	56
Veveriţa II	56
Trifoi	57
Mureş	55
Foişor	55
Păndica	55
Omar	57
Granada	55½
Erato II	55½
Bahna	53½
Săraru	55
Dollar	57

Premiul FARMEC
40.000 lei — 1000 metri

Cuivăţ	55
Coca	55½
Hoţoman	58½
Veveriţa II	55
Granada	53½
Mărgeluş	53½
Dollar	55
Crai	55
Albina	53½

Premiul SĂFTICA — Handicap
40.000 lei — 1800 metri

Ticu, Beauty, Băeţel, Barcău, Şoim, S. O. S, Marsala, Printre toţi, Răzvrătit, Zefir, Bravo mă, Colombo, Gorică, Rush, Lup, Etelköz Garoafa II, Crainic, Niculae, Olaf, Pali.

Premiul RUPPERT — Handicap
40.000 lei — 1700 metri

Jocker, 14 M, Marsala, Cheliu, Prinţ Allenby, Satrap II, Lup, Roxelaine, Hâncu, Păltiniş, Voie bună, Bleu de Roi, Eole Girardi, Bandit.

Licitaţia de trăpaşi de mâine

După cum se ştie mâine dimineaţă la ora 10 va avea loc o mare licitaţie de trăpaşi. Revenim azi publicând condiţiunile generale de vânzare.

CONDIŢII DE VANZARE

I. Licitaţia se face prin oferte verbale.

Supralicitaţia nu poate fi mai mică de 1000 lei.

II. Caii sunt cumpăraţi cu angajamentele lor, cumpărătorul fiind obligat să restituiască taxele înscrierilor până în momentul adjudecării.

III. Toate riscurile şi spezele rămân în sarcina cumpărătorului.

IV. Pentru caii vânduţi nu se percepe nici o taxă de adjudecare.

V. Cumpărătorul dacă nu are cont creditor la Societate, este obligat să achite 25%, iar restul până în 48 ore dela momentul adjudecării.

VI. Caii cumpăraţi se eliberează numai după ce se prezintă chitanţa de adjudecare a societăţii.

PRESA ŞI ALER

PREMIUL DEJ

Universul Sport: Chiabur, Domnia.
Universul: Union, Domnia.
Gazeta Sporturilor: Chiabur Union.
Timpul: Chiabur, Cimbric.
Curentul: Union Chiabur.
Unirea: Chiabur, Domnia.
Viaţa: Unirea, Chiabur.
Ordinea: Union, Domnia.
Sfarmă Piatră: Chiabur, Steluţa mea.
Cei mai indicaţi: Chiabur 5 Union 4.

PREMIUL DONA CLARA

Universul Sport: Pisica, Ghimp.
Universul: Pisica, Ghimp, Sorvanet
Gazeta Sporturilor: Pisica, Havana
Timpul: Pisica, Havana.
Curentul: Ghimp, Pisica.
Unirea: Pisica, Ghimp.
Viaţa: Pisica, Havana.
Ordinea: Pisica, Ghimp.
Sfarmă Piatră: Pisica, Ghimp.
Cei mai indicaţi: Pisica 2 Ghimp 1.

PREMIUL CALIENTE

Universul Sport: Petruşca Fidel.
Universul: Petruşca Fidel Dadon.
Gazeta Sporturilor: Petruşca Dulău II.
Timpul: Petruşca, Dulău II.
Curentul: Dulău, Petruşca.
Unirea: Veste bună, Petruşca.
Viaţa: Dulău II, Fidel.
Ordinea: Dulău II, Petruşca.
Sfarmă Piatră: Petruşca, Dulău II.
Cei mai indicaţi: Petruşca 5, Dulău II 3, Veste bună 1.

PREMIUL DRENCOVA

Universul Sport: Aron, Furca.
Universul: Amok II, Chiot.
Gazeta Sporturilor: Lucky Boy, Aron.
Timpul: Lucky Boy, Chiot.
Curentul: Lucky Boy, Aron.
Unirea: Walewska, Furca.
Viaţa: Râuleţ, Aron.
Ordinea: Furca, Aron.
Sfarmă Piatră: Aron, Lucky Boy.

Cei mai indica 3, Aron 2, Furc Râuleţ 1.

PREMIUL F

Universul Sp
Universul:
Gazeta Spo truş.
Timpul: Pe
Curentul: T
Unirea: Sze
Viaţa: Szeg
Ordinea: 1
Sfarmă Pia

Cei mai indi truş 3, Szeged

PREMIUL D

Universul St bita.
Universul: Brenn.
Gazeta Sportu diator II.
Timpul: Amy diator II.
Curentul: Gab

EASA TRAP

on vor disputa premiul Electioneer

nți în 9 probe –

imp din pro-
determină să
e.
sură să pro-
ual eșec al ei
O mențiune

ICA, Ghimp,

ALIENTE

să meargă.
loasă. Dacă
cultăți mari,
l și Dulău II.
TRUȘCA, Fi-

RENCOVA

ra adversari-
orectitudinei.
irui. Nu vom
plin progres.
N, Furca.

MAȚII

ASA TRAP
LE încep la

va funcționa

a III-a.
a V-a.
VII-a.
u a IX-a.
USTRIAC va
nițială suma
torită sumei
e foarte ten-
ca să se ri-
n jurul celei

BANEASA
LE încep la

va funcționa

a III-a.
a VIII-a.
AUSTRIAC
cu suma de
conta aler-
premiul Pre-
ov. E proba-
mizei inițiale
nea ei va a-
a multor pa-
de 500.000 lei.

ță, reprezen-
lui de Agri-
nii vor vizita
scoși mâine

PREMIUL ELECTIONEER

Se anunță o splendidă luptă în această alergare.

Birlic este bine plasat în alergare. Primește avantaj cari merg până la 100 de metri. Totuș sarcina lui nu este deloc ușoară deoarece va avea de înfruntat pe Petruș și Szeged. Surul se află la plafonul valoarei. Și așa este discutabil că va putea da 100 de metri pensionarului lui Crotenco.

Indicăm: BIRLIC, **Petruș.**

PREMIUL DON COSSACK

Brenn merge bine dimineața. Are și posibilitatea să-și facă cursa lui favorită în capul plutonului. N'ar fi exclus să scape. Iubita reprezintă totuș un real pericol pentru el, deoarece este corectă. Nu vom uita pe Anny Worthy care se află în mare formă.

Indicăm: BRENN, **Iubita,** Anny Worthy.

PREMIUL CHARMION

Voinicu traversează o perioadă de totală transformare. In condiția actuală este capabil să dea 100 de metri lui Făt Frumos II.

Indicăm: VOINICU. **Făt. Frumos II.**

PREMIUL DOFTANA

O cursă grea. Mai mult prin simplă impresie alegem pe Giovinezza II, precizând că Nicevo și As Worthy îi vor opune o dârză rezistență.

Indicăm: GIOVINEZZA II, **Nicevo,** As Worthy.

PREMIUL DORIAN

Tempo D are avantajul clasei. Datorită ei, poate da 100 de metri Sultanei și lui Pan Worthy.

Indicăm: TEMPO D, **Sultana,** Pan Worthy.

Concurenții declarați oficial

Premiul DEJ
Condiție — 25.000 lei
Apprentis

Steluța Mea	2100	Litviniuc
Chiabur	2120	A. Szabo
Domnia	2180	Toderaș
Cimbric	2200	I. Mike
Union	2200	I. Șerban

Premiul DONA CLARA
Condiție — 33.000 lei

Cavaler	1680	G. Gram
Pisica	1700	I. Szabo
Paj Axtell	1700	S. Corol
Sorvanet	1700	M. Pavlic
Flying	1740	A. Bota
Ghimp	1740	Gaidaev
Talaz	1760	Dumitrescu
Havana	1760	V. A-sky

Premiul GALIENTE
Condiție — 25.000 lei

Dudu V.	1680	Crotenco
Dadon	1680	Podoleacov
Petrușca	1680	A. Bota
Lord Sleipnir	1680	G. Crainic
Veste bună	1700	G. Gram
Fidel	1780	Gaidaev
Dulău II	1780	Dobrescu
Pripita	1780	G. Ghinea

Premiul DRENCOVA
Record — 25.000 lei

Râuleț	1720	S. Corol
Furca	1760	Dobrescu
Walewska	1760	Crotenco
Chiot	1760	Gaidaev
Amok II	1760	Litviniuc
Lucky Boy	1780	Strijiniuc
Aron	1800	G. Gram

Premiul ELECTIONEER
Condiție — 50.000 lei

Birlic	2200	I .Crotenco
Titan	2220	I. Bordei
Nation	2240	G. Gram
Szeged	2300	T. Tassopol
Petruș	2300	Pavic

Premiul DON COSSACK
Handicap — 50.000 lei

Brenn	1740	Pavlic
Iubita	1740	Gaidaev
Gaby M.	1740	Gram
Kundry	1760	Dobrescu
Anny Worthy	1760	Crotenco
Ben Hur	1760	Tassopol
Amy Scotland	1780	Szabo
Gladiator II	1800	I. Bordei

Premiul CHARMION
Handicap — 33.000 lei

Făt Frum. II	2100	V. Vârlar
Miss Texas	2120	Tulcianov
Cojeanca	2140	Gaidaev
Odessa	2160	M. Pavlic
Voinicu	2200	I. Crotenco
Garda	2200	I. Szabo

Premiul DOFTANA
Handicap — 25.000 lei

Dracu	1700	Buțan
Victoria	1720	Lucan
As Worthy	1720	S. Corol
Uria	1740	Cioca
Lilia	1780	N. Gaidaev
Giovinezza II	1820	Podoleacov
Don	1840	G. Gram
Niceyo	1840	A. Bota

Premiul DORIAN
Record — 33.000 lei

Sultana	2100	G. Gram
Pan Worthy	2100	Pavlic
Livada	2120	Toderaș
Hollo	2140	G. Crainic
Durdulia	2160	Corol
Dolly Worthy	2160	Crotenco
Zenit	2160	Gaidaev
Spic	2160	Komarnitzky
Va-ta	2160	Drăgotescu
Tempo D	2200	N. Cerkasoff

GĂRILE DE AZI

: Lucky Boy
1, Amok II 1.

TIONEER
irlic, Petruș.
Birlic.
Birlic, Pe-
eged.
rlic.
truș.
ruș.
zeged.
rlic, Titan.
Birlic 3, Pe-
an 1.

COSSACK
Brenn, Iu-
a, Gaby M
: Brenn, Gla-
otland, Gla-
B, Brenn.

Unirea: Iubita, Amy Scotland.
Viața: Gladiator II, Anny W.
Ordinea: Gladiator II, Iubita.
Sfarmă Piatră: Brenn, Gaby M.
Cei mai indicați: Brenn 3, Gladiator II 2, Iubita 2, Amy Scotland 1, Gaby M 1.

PREMIUL CHARMION

Universul Sport: Voinicu, Făt Frumos II.
Universul: Garda, Voinicu.
Gazeta Sporturilor: Garda Voinicu
Timpul: Voinicu, Făt Frumos II.
Curentul: Voinicu, Garda.
Unirea: Voinicu, Făt Frum. II.
Viața: Voinicu, Garda.
Ordinea: Făt Frum. II, Odessa.
Sfarmă Piatră: Cojeanca, Garda.
Cei mai indicați: Voinicu 5, Garda 2, Cojeanca 1, Făt Frumos II 1.

PREMIUL DOFTANA

Universul Sport: Giovinezza II, Nicevo.
Universul: Nicevo, Don, Nina.
Gazeta Sporturilor: Giovinezza II, Nicevo.
Timpul: Giovinezza II, Nicevo.
Curentul: Giovinezza II Nicevo.
Unirea: As Worthy, Uria.
Viața: Giovinezza II, Don.
Ordinea: Nicevo, Dracu.
Sfarmă Piatră: Nicevo, Giovinezza II
Cei mai indicați: Giovinezza II 5, Nicevo 3, As Worthy 1.

PREMIUL DORIAN

Universul Sport: Tempo D Sultana.
Universul: Tempo D, Va-ta Pan Worthy.
Gazeta Sporturilor: Tempo D Sultana
Timpul: Tempo D, Dolly W.
Curentul: Pan W., Tempo D.
Unirea: Tempo D, Dolly W.
Viața: Tempo D, Zenit.
Ordinea: Tempo D, Durdulia.
Sfarmă Piatră: Tempo D, Livada.
Cei mai indicați: Tempo D 8, Pan Worthy 1.

Mâine la Băneasa

Premiul Mitsouko

și premiul Prefecturii Județului Ilfov

– HANDICAPURI REUȘITE –

Reuniunea de mâine dela Băneasa se anunță deosebit de importantă. Cap de afiș este premiul Mitsouko III, o alergare semi clasică în care vor concura elemente consacrate. Vor fugi Le Petit Mac, Orateur III, S. O. S. și Capua. Valorile tuturor sunt cunoscute. Deaceia este de prevăzut o pasionantă dispută.

Premiul Prefecturei județului Ilfov va prilejui un interesant match între Nina și Georges.

Ca de obiceiu, handicapurile sunt implacabil întocmite.

In probele doi anilor vor fugi exemplare de valoare.

CONCURENȚII PROBABILI

Pr. CRINILOR — 1600 m. (P. I.)
Vânzare — 30.000 lei

Potop	46½	0
Alice	52	x
Szantas	57	Cucu A.
Doamna	43	x
Carmen	52½	Cucu P.
Lăeșița	43	0
Olanita	58½	0
Garoafa II	54½	I. Huțuleag
Ciocârlan	55	Ilinca
Cin'te ține	51½	0
Medardus	56	x
Talalka	52½	Oprescu

Pr. LA VEDETTE—1500 m. (P. V.)
W. h'cap — 35.000 lei

Ciocârlan	67½	0
Găman	62	?
Olanita	60½	0
Olaf	60	0
Blue Girl	59	?
Farmec	58½	V. Huțuleag
Zefir	57	?
Brelan	56½	Vincent
Meșterul Mano	56	x
Balyhoo	55	0
Principessa	55	Ilinca
Rada III	54	0
Paiața	53½	Mullot
Strâmba	53	x
Leoaica	50	Oprescu
Penitence	49	x
Puișor	45½	G. Ctinescu
Jagodka	45	0

Pr. COBZAR — 1000 m. (L. D.)
Condiție — 50.000 lei

Albina	56½	V. Huțuleag
Trifoi	58	?
Omar	56½	G. Horvath
Granada	58	Ilinca
Săraru	58	x
Dollar	58	Vincent
Aluta	56½	Cristea R.

P.r PREFCTURII JUDEȚULUI ILFOV — 1800 m. (P. V.)
Condiție — 75.000 lei

Doggie	55	0
Georges	55	Mullot
Straja	57	0
Girardi	53½	G. Horvath
Nina	58	Ilinca

Premiul MITSOUKO III
1800 metri (P. D.)
Condiție — 100.000 lei

Le Petit Mac	48½	Tasim
Capua	48	Oprescu
S. O. S.	60½	Cucu
Orateur III	48	Mullot
Brânceni	58	G. Horvath

Pr. GHIOCEILOR—900 m. (L. D.)
Condiție — 60.000 lei

Crivăț	55	V. Huțuleag
Furca	51	C-tinescu
Granada	51	0
Fufu	51	Oprescu
Salba	51	?

Pr. SECUIENI — 1600 m. (P. V.)
Handicap — 40.000 lei

Răzvrătit	64	0
Bock	60	0
Măcieș	58½	Ilinca
Nae	58	?
Ghibelin	55½	?
Brandywine	54½	Vincent
Bikette	55	Mullot
Olanita	55	Gill
Olaf	54	G. Enescu
Blue Girl	53	?
Hangiu	51½	Tasim
Rose d'Orsay	50	Oprescu
Principessa	49	0
Rada III	48	x
Strâmba	46½	G. C-tinescu
Junta	43½	0
Li mare	42	Simon
Penitence	40	0
Puișor	40½	0

Pr. SIGHIȘOARA—1600 m. (P. N.)
W. h'cap — 35.000 lei

Doggie	65	0
Ghibelin	61½	Gill
Girardi	60½	0
Brandywine	60	?
Beachcomber	59½	Vincent
Han	56½	G. Enescu
Potop	50	0
Bandit	49½	Oprescu
Junte	49	x
Raquette	47	G. C-tinescu
Faimos	46½	x
Lăeșița	45	I. Huțuleag

Băneasa-Trap; Ziua 13-a

MIERCURI 11 IUNIE

— INSCRIERI —

Premiul FLAMBO
Vânzare — 33.000 lei

1660 Voie Bună
1680 Zoor Zor, Tumba
1700 Luciferry, Victoria, Sever, Șoimu, Dracu, Domnia, Vrăjitor, Cimbric.
1720 Spic, Zenit, Tumba, Hulda, Joker

Premiul ISACCEA
Condiție — 25.000 lei

2100 Petrușca, Floricica, Dudu V, Avanti R
2140 Fidel, Harnic, Pripita
2160 Liuba, Tumba
2180 Happy End, Doina IV
2200 Hulda

Premiul FIRPO
Condiție — 33.000 lei

2100 Parsifal
2120 A 1
2140 Aron
2160 Tufănica, Zmeura, Paj Axtell, Voinicu
2180 Dolly Worthy, Garofița, Zenit, Pușa, Peter Gordon, Ostaș, Va-ta, Victor, Veturia, Garda
2200 Bruma II, Sonia Worthy, Diadia Lul, Săgeata, Kamaa, Voința, Champion junior, Dorka. Geisha, Rozina, Răsura, Zvon
2220 Jarvis, Spic, Eol, Vuet, Tava, Ghimp
2240 Tempo D, Havana, Busuioc, Torent, Lector, Dor de Ducă
2260 Kanada, Viitor

Premiul M. COLIBABA
Condiție — 50.000 lei

1680 Vatel
1700 Litle Orphan, Iubita, Brenn, Helen Halpin, Joly, Floare, Winsome Jos., Birlic, Atlantida, Liliac G, Avanti K
1720 Kundry, Elly, Anny W., Nineta
1740 Haron, Nation, Ninon, Ben Hur, Gladiator II, Hai Hai, Salcâm
1760 Ghid, Domnița Harry, Amy Scotland, Adam, Josedale Margot
1780 Szeged, Trixie
1800 Petruș
1880 Joppa Hanover

Premiul BUDWOOD
Record — 25.000 lei

2180 Luciferry, Print Worthy, Bănuța, Leac, Dolly B, Ropot, Uria, Făt Frumos II
2200 Ikar, Lilia, Bim, Miss Texas, Talisman, Amok II
2220 Fusta II, A 1 Isvor T, Odessa
2240 Pilot, Lucky Boy, Victor
2260 Cina, Șoimu, Garofița, Veturia, Lector, Făt Frum. III
2280 Voinicu, Rozina Săbioara, Joker
2300 Pușa
2320 Răsura

Premiul CARAMEL
Record — 42.000 lei

1700 Dolly Worhy, Cartuș, Florita, Cavaler, Jack, Chilipir, Chiquita, Sorvanet, Va-ta, Grozava
1720 Sonia Worthy, Spic, Străjer, Vatel, Zenit, Voința, Paj Axtell, Extra, Betiv, Busuioc, Atlantida, Tava, Câmp
1740 Pisica, Bruma II, Handicap, Elly, Viitor, Brenn, Kamaa, Champion jr., Peter Gordon, Geisha, Adda Worthy, Arama, Aurica, Eol, Eulfina, Cozba, Zvon
1760 Jarvis, Gaby M, King W., Vuet, Ghimp, Bandit II, Brebenea, Nineta, Habar
1780 Joly, Birlic, Columbus, Ader

Premiul DAKOTA
Handicap — 25.000 lei

2020 Vântu
2040 Vlădaia
2080 Steluța Mea
2100 Wanda, Vedeta
2120 Doina IV, Chiabur
2140 Râuleț, As Worhy
2180 Ancuța, Halal, Zanzibar Tnndra
2200 Făt Frum. II, Chiot, Furca, Ripensia, Walewska, Ropot
2220 Miss Texas, Ciuruc, Leac, Parsifal, Râmniceanca, Sever
2240 Amok II, Cojeanca, Odessa, Dulcinea
2260 A 1, Lucky Boi, Aron

Premiul BANLOC
Handicap — 25.000 lei
Amatori

1680 Cimbric Uria
1700 Union, Ikar
1720 Lilia, Tais, Iarba, Fusta II, Cina
1740 Isvor T, Luminița, Vrăjitor, Pan Worthy
1760 Măgura, Comtesse Worthy, Ciuleandra, Giovinezza II
1780 Sultana, Rozina, Pușa
1800 Dolly Worthy, Tava, Livada, Va-ta, Betiv, Răsura, Sorvanet, Florita, Zvon, Zenit
1820 Movila, Sonia Worthy, Busuior, Extra, Handicap, Peter Gordon, Champion jr.
1840 King Worthy

Pr. CALUMET BUTLLER
Handicap — 42.000 lei

1700 Dry-Dry, Opera
1720 Pilot, Havalana, Garofița, Victor, Voinicu
1740 Chilipir, Liliac G, Săbioara, Shiquita, Nearco, Vengo, Atlantida, Cartuș
1760 Câmp, Ialomița, Vatel, Cobza
1780 Arama, Ader, Haban

ATLETISM

Ofensiva marşului

Duminică: „Circuitul Speranţelor"
Luni: Campionatele regionale pe 10 km.

Dat fiind succesul de care s'au bucurat probele de marş desfăşurate în ultimele Duminici federaţia de specialitate a luat lăudabila iniţiativă de a da o cât mai mare amploare acestor manifestaţiuni pedestre.

Astfel, pentru Duminică comisia de marş din F. R. A., în dorinţa de a propaga cât mai mult acest sport în rândurile tineretului, a luat iniţiativa de a organiza „Circuitul speranţelor" probă deschisă tinerilor care doresc să se consacre acestui admirabil sport şi care vor fi chemaţi mâine să lupte alături de aşi.

Parcursul va măsura 12 km.

Vor putea lua parte şi tineri care nu au mai participat până acum la nicio probă.

Adunarea concurenţilor se va face în parcul O. S. R. dela Şosea la ora 8 jum., iar la ora 9 precis se va da plecarea.

Sunt invitaţi deasemeni şi mărşăluitorii selecţionaţi pentru campionatele regionale de Luni, mărşăluitori cari Duminică, vor îndeplini funcţiunea de... oficiali.

Din pricina examenelor

Campionatele liceelor comerciale s'au amânat, în schimb se va disputa un concurs şcolar

Intru cât majoritatea elevilor de liceu sunt în examene, Liga de Atletism Munteană organizează pentru Duminică 8 Iunie a. c. un concurs şcolar deschis categoriilor I (12—15 ani) şi categ. II (15—17 ani), urmând ca cei de categ. III să se dispute Joi 11 după amiază.

Programul este următorul:

CATEG. I

(13—15 ani).
50 m. plat.
Săritura în lungime.
Aruncarea greutăţii.

CATEG. II

80 m. plat.
Săritura în înălţime.
300 m. plat.
Săritura în lungime.
Aruncarea greutăţii.
80 m. plat.

JURIUL CONCURSULUI

Preşedinte: prof. Valentin Oraşeanu.

Directorul reuniunei: Ion Ionescu.

Judecători: prof. Vlah, comisar şef Iorgulescu, prof. Butescu.

Cronometrori: Eugen Stoian, M. Vardala, Nichifor Modest, Ion Ionescu-Bambulete, prof. Ţentu şi prof. N. Crulli.

Comisari la aruncări: M. Guşacov, Ion Albiţer şi Cristache Iordănescu.

Comisari la sărituri: Alex. Konig, Gh. Vasilieff şi Petre Hidioşeanu.

In vederea matchului cu Germania se va organiza în Capitală un mare concurs de selecţie

De marele eveniment atletic al anului, matchul România-Germania nu ne mai desparte de cât două săptămâni.

In vederea acestui concurs a cărui importanţă depăşeşte tot ce s'a realizat în ultimii ani la noi, Federaţia Română de atletism a luat o serie de măsuri.

Atenţia forului de specialitate se îndreaptă în deosebi asupra pregătirii atleţilor români.

Comisia tehnică a luat o serie de măsuri, menite să pregătească pe atleţii români. La Bucureşti, la Sibiu şi la Timişoara s'au organizat meetinguri de pregătire.

Pentru zilele de 14—15 Iunie, Federaţia Română de Atletism proectează organizarea unui concurs de selecţie în Capitală.

O TABARA DE ANTRENAMENT LA A.N.E.F.

După concursurile de selecţie, atleţii români vor fi cantonaţi în Capitală. După toate probabilităţile ei vor fi cantonaţi la A.N.E.F.

ULTIMELE CONCURSURI DE VERIFICARE IN PROVINCIE

Duminică şi Luni la Bucureşti, Sibiu, Braşov şi Timişoara se vor organiza ultimele concursuri menite să ne înfăţişeze forma atleţilor din provincie.

MATCHUL ROMANIA-GERMANIA VA FI INCADRAT CU NUMEROASE PROBE

Matchul internaţional România-Germania, va fi încadrat cu numeroase probe feminine, de juniori şi probe de marş pe 5 km. la care vor lua parte cei mai buni mărşăluitori români şi eventual doi mărşăluitori germani.

Atleţii germani

Urmare din pag. I-a

sunt 14 m. 41 s. pe 5000 m. şi 31 m. 21 s. pe 10 km.

Insfârşit Eberle a fost „alături de Sievert, atleţii cei mai completi ai Germaniei.

Campion al Germaniei la decathlon şi reprezentant la Olimpiada dela Los Angeles, el a fost indiscutabil unul din aşii Germaniei în această specialitate.

Actualmente ei se găsesc în România — pentru cât timp nu ştim — în orice caz un reprezentant al F.R.A. a intervenit pe lângă autorităţile germane ca atâta timp cât mai stau în ţară acesti atleţi, să poată îndruma pe atleţii români.

Ideea este excelentă şi nădăjduim că se va putea traduce în fapt.

VOLLEYBASKET-BALL

Clasamentele oficiale

VOLLEY-BALL FEMENIN
CAT. I-a

Start-Club	5	5	0:5
Radu-Vodă	6	5	1:5
Colţea	5	4	1:4
Sp. Studenţesc	6	4	2:4
Dor de Ducă	5	3	2:3
Hai-Hai	5	2	3:2
Vif. Dacia	5	1	4:1
St. Român	5	0	5:0
E. F. A.	6	0	6:0

CAT. II-a

Start-Club	6	6	0:6
Inainte	6	5	1:5
Vif. Dacia	5	3	2:3
R.-Vodă	6	3	3:3
M. Oficial	5	3	2:3
St. Român	6	2	4:2

A. S. P. eliminat
Fortuna eliminat.

VOLLEY-BALL MASCULIN
CAT. I-a

Colţea	5	5	0:5
Venus	5	5	1:5
Sp. Studenţesc	6	3	3:3
Av. Sportiv	6	3	3:3
V. S. C.	5	2	3:2
Pebe	6	2	4:2
Vif. Dacia	4	1	3:1
C. F. R.	4	0	4:0

CAT. II-a
SERIA I-a

Taifun	6	6	0:6
A. S. P.	6	5	1:5
Juventus	6	4	2:4
A. C. T.	5	2	3:2
Pebe B.	7	2	5:2
Crai Nou	4	1	3:1
Energia	5	1	4:1

Av. Sportiv B. eliminat.

SERIA II-a

Tirul	5	4	1:4
Vulturaşul	5	4	1:4
Viitorul	6	4	2:4
Fortuna	4	3	1:3
Dreptatea	6	3	3:3
St. Român	6	3	3:3
Victoria	7	2	5:2

Spiru Haret eliminat.

SERIA III-a

E. F. A.	6	6	0:6
Radu-Vodă	5	5	0:5
Minerva	5	3	2:3
Dacia	3	2	1:2
Inainte	4	2	2:2
M .Oficial	4	1	3:1
Tirul II	5	0	5:0
V. S. C. II	5	0	5:0

SERIA IV-a

R. Vodă B.	6	5	1:5
Taifun B.	6	4	2:4
St. Român B.	6	4	2:4
Inainte B.	6	4	2:4
Minerva B.	7	4	3:4
Vulturaşul B.	7	4	3:4

A. S. P. B. eliminat
Dreptatea B eliminat.

BASKET-BALL MASCULIN
CAT I-a

V. S. C.	5	4	0	1:213—	205:8
Viforul Dacia	4	4	0	0: 72—	56:8
Sportul Stud.	3	3	0	0:113—	69:6
Colţea	4	2	1	1:152—	114:5
E. F. A.	6	2	1	3:161—	158:5
Juventus	4	2	0	2:147—	139:4
C. F. R.	4	1	0	3: 29—	69:2
Radu-Vodă	5	1	0	3: 69—	169:2

Venus retras

CAT. II-a
SERIA I-a

Pebe	6	6	0	0:182—	90:12
Energia	5	4	0	1:128—	93: 8
Dreptatea	3	3	0	0: 49—	43: 6
A. S. P.	5	3	0	2:228—	58: 6
Minerva	4	3	0	1:131—	100: 6
Juventus II	4	1	0	3: 95—	134: 2
Vif. Dacia	5	1	0	4:116—	121: 2
R.-Vodă II	3	0	0	3: 37—	100: 0
Fortuna	3	0	0	3: 43—	113: 0
St. Român	4	0	0	4: 74—	201: 0

SERIA II-a

Inainte	6	6	0	0:189—	47:12
Taifun	6	5	0	1: 99—	73:10
Tirul	5	4	0	1: 75—	19: 8
Sp. Stud. II	6	4	0	2: 95—	90: 8
A. C. T.	6	3	1	2: 73—	81: 7
Victoria	6	3	0	3:102—	143: 6
M. Oficial	3	0	1	2: 50—	107: 1
V. S. C. II	4	0	0	4: 40—	94: 0

Spiru Haret eliminat
Viitorul eliminat.

Ochiuri de plasă

In şedinţa de aseară Regiunea Bucureşti, a modificat programul anunţat pentru mâine, schimbând, sau amânându-le după cum urmează .

Toate jocurile clubului sportiv Colţea amânate. deasemenea şi Pebe-Dreptatea.

JOCURI MODIFICATE

R. Vodă-E. F. A., teren E.F A. ora 18 p. m. arb. G. Platon.

E.F.A.-Radu Vodă, ter. E.F.A., ora 10 b. I. m. arb. D. Marinescu.

De'a F. R. B. V.

Regiunea Bucureşti face cunoscut grupărilor de mai jos că pot achita amenzile şi cotizaţia pe anul în curs (lei 100) Sâmbătă 7 Iunie crt. între orele 17—20, la casieria F.R.B.V., d-lui C. Riegler.

Tot între aceste ore arbitrii se pot prezenta pentru a achita costul carnetului de 50 lei.

A. C. T. 50; Avântul Sportiv 250; Colţea 160; Dor de Ducă 80; Dreptatea 210; Hai Hai 40; Juventus 110; A. S. Politehnica 490; Spiru Haret 200; Tirul A. 80; Venus 30; Victoria 60; Viitorul 160; V. S. C. 240.

D-nii arbitri nu au dreptul de a încasa nici o sumă pe teren.

Grupările cari nu-şi vor achita amenzile de mai sus cât şi cotizaţiile pe anul în curs, vor fi suspendate automat începând din ziua de 8 Iunie a. c.

CICLISM

La 22 Iunie

Gruparea constănţeană Griviţa organizează o alergare Constanţa - Mangalia - Constanţa

la care vor participa şi ciclistii bucureşteni

Intr'un oraş mare, cu o activitate sportivă nu prea mare — Constanţa — pulsează de câtăva vreme o frumoasă viaţă ciclistă.

O grupare tânără, pe numele ei istoric „Griviţa", şi un preşedinte harnic, d. Petre Toma, secondat de colaboratori entuziaşti ca d-nii Sorin Beiu, Zamfirescu şi alţii, depun lăudabile strădanii pentru ridicarea sportului ciclist.

Şi munca lor, care impresionează frumos, cunoaşte un succes crescând — manifestaţiunile înghebate până acum impunând serios ciclismul atenţiei publicului constănţean care asistă la războaiele velocipedice în număr de câteva mii.

Este aci o dovadă de netăgăduit că teren prielnic dezvoltării unei ţieţi cicliste la Constanţa era; numai că lipseau iniţiatori, regia.

Şi, în sfârşit, oameni, care trebuiau au apărut, la Constanţa croindu-se cu multă hrăpăcie drum sănătos pentru viitor şi puternic vad ciclist.

Incurajaţi de succesele de până „acum", cei dela „Griviţa" au în program o alergare pe care am putea numi de vaste dimensiuni, pentru un spectacol ciclist provincial.

E vorba de o intrecere Constanţa-Mangalia-Constanţa.

Alergarea urmează să se desfăşoare la 22 Iunie. La această întrecere sportivul primar din Mangalia, d. av. Aldea, dă un preţios concurs.

*

Regia intenţionează să cheme şi o echipă de ciclişti bucureşteni. Faptul e în strânsă legătură cu posibilităţile bugetare ale regiei care ţine foarte mult să invite măcar doui ciclişti bucureşteni.

Asupra acestei alergări vom reveni.

Insfârşit,

federaţia de specialitate dă semne de viaţă

Astăseară o însemnată consfătuire

Insfârşit, federaţia de ciclism dă semne de viaţă.

Spunem însfârşit, întrucât, după 4 zile dela numirea nouei conduceri a sportului pedalei abia acum ne soseşte o înştiinţare oficială.

E drept, cam târziu şi abia după repetate încondeeri a tăcerii îngrijorătoare, dar oricum, mai bine mai târziu decât niciodată...

❖

Şi primul semn de viaţă al federaţiei este o convocare a membrilor din conducerea grupărilor care sunt invitaţi a se prezenta astă seară la ora 8, la sediul forului de specialitate, în calea Victoriei nr. 52 (etaj II, fost Straja Ţării).

In această consfătuire se va trasa linia de activitate pentru actualul sezon. Se vor distribui diferitele funcţii înlăuntrul mişcării cicliste, se va stabili un plan pentru urgenta restauare a velodromului dela Belu.

❖

Intr'un cuvânt astă seară se va ţine o însemnată şedinţă.

Fie ca această primă şi târzie reuniune oficială să marcheze începutul unei sănătoase şi trainice porniri la lucru, pentru recuperarea timpului pierdut şi asigurarea unui viitor acestui sport.

COMUNICAT

Federaţia de Ciclism invită pe această cale la sediul său în Calea Victoriei nr. 52, etaj II camera 34 pentru Sâmbătă 7 Iunie a. c. ora 19.30, pe următorii alergători spre a-şi ridica premiile respective:

1) Victor Ioniţă, Ciorobea Alexandru, Negoescu Gh., Vasiac Gh., Andreescu Ion, Dumitru Constantin, Cihodaru Constantin, Georgescu Dumitru, Ulesteanu Constantin, Radu Ioniţă, Someşanu Alexandru, Barta Emanoil, Borş Ştefan şi Dragomirescu Marin.

Roţi şi pedale

● *Dumitru Niculici şi-a reluat antrenamentul şi deţine o formă foarte bună, datorită d-lui inginer Enescu, dela Soc. de Gaz şi Electricitate, un pasionat al sporturilor, care se interesează îndeaproape de performanţele subalternului d-sale.*

B O X B O X

Football football foot

După rezultate neașteptate

Buddy Baer, Billy Conn, Lou Nova și Red Burmann revendică dreptul de a disputa titlul mondial la toate categ.

Joe Louis așteaptă impasibil, noui victime pentru teribilul său pumn

Rar și cu foarte mare întârziere izbutim să obținem unele știri sportive de dincolo de ocean. Câte o gazetă răsleață sau un corespondent binevoitor ne furnizează știri din cari noi extragem pe cele mai interesante spre a le împărtăși publicului cititor dornic să mai afle ceva și de pe îndepărtatele meleaguri ale Americei unde, printre alți „vânători" de glorie și dolari se găsesc și compatrioții noștri Toma Aurel și Milică Teodorescu.

Spre regretul nostru în rândurile ce urmează nu ne vom putea ocupa de ei din cauză că vești asupra lor nu am găsit în sursa noastră de informațiuni.

In legătură cu mișcarea sportivă de dincolo de ocean, chestiunea care merită o deosebită atenție se referă la titlul mondial al tuturor categoriilor, deținut de ani de zile de faimosul negru, Joe Louis.

NUMEROȘI CANDIDAȚI LA AUREOLA „MITRALIORULUI DIN DETROIT"

Unul dintre cei mai celebri boxeuri ai tuturor timpurilor, Joe Louis a demonstrat în anii din urmă că nu are adversar capabil să-i pună în discuție, categorica lui superioritate. Cu toate acestea faimosul „mitralior din Detroit" nu a șomat. A câștigat dolari „grei" prin victorii ușoare.

Uneori el a izbutit să încaseze într'un minut mai mulți bani decât magnații petrolului, zahărului, motorului, etc. In marea majoritate a cazurilor Joe Louis a încheiat conturile cu adversarii lui în primele trei reprize ale matchurilor disputate, fapt care i-a permis să atingă, în materie de profit financiar, un record invidiat de marii miliardari ai Americei.

Cu toată sdrobitoarea superioritate manifestată de negru, mai sunt profesioniști cari se cred capabili să întrerupă șirul lui de glorioase izbânzi. Unii dintre aceștia și-au format convingerea că sunt chemați să-i succeadă la titlu și că performanțele lor le dă dreptul să i se împotrivească pentru titlu.

„Micuțul" frate al lui Max Baer, fost deținător al titlului actualmente în posesia lui Joe Louis, este omul care crede că lui i se cuvine dreptul de a înfrunta pe Joe Louis și aceasta pentrucă, disputa pe care a susținut-o cu campionul s'a terminat printr'un rezultat discutabil. Și anume, Buddy Baer susține, sus și tare, că a fost trimis la pământ cu o lovitură care s'a oprit mult sub centură. Arbitrul l-a considerat însă afară din luptă și Joe Louis a mai adăugat o verigă la lanțul său de victorii înainte de limită.

In struna lui Buddy, cântă și Max, care deși a mâncat o bătaie soră cu moartea dela Lou Nova, nu uită să pretindă că este încă unul dintre protagoniștii categoriei supreme.

Totuși, frumosul Max consideră pe fratele său, drept omul viitorului și crede că el și nimeni altul nu este îndreptățit să aspire la cinstea de a înfrunta pe Joe Louis.

Presa favorabilă celor doi frați se întrece în articole elogioase și face atent pe Mike Jacobs asupra titlurilor arborate, pe drept sau pe nedrept, de fratele fostului campion mondial.

LOU NOVA ESTE MAI PUȚIN INSISTENT DAR...

Și Lou Nova, recentul învingător al lui Max Baer emite pretențiuni asupra titlului mondial. Dar, deși mai îndreptățit să facă acest lucru, nu insistă cu tăria lui Buddy Baer și nici apel la serviciile unei anumite prese nu a făcut.

Lou Nova nutrește convingerea că viitorul îi va aduce consacrarea de challenger al lui Joe Louis și el este dispus să aștepte.

BILLY CON VREA SA CREASCA IN GREUTATE

Billy Con, fostul campion al lumii la categoria imediat inferioară a izbutit în scurtă vreme să se impună în rândul greilor și a câștigat chiar galoanele necesare unei dispute pentru titlu. Nu se simte însă destul de greu pentru a încerca neîntârziat detronarea lui Joe Louis și în consecință este dispus să aștepte atingerea unei cifre în jurul lui 90 kg.

IN FINE, RED BURMANN

Red Burman, la rândul, revendică și el dreptul de a lupta pentru titlul suprem. Roșcovanul se sbuciumă, aleargă, cere să fie programat alături de Joe Louis și pretinde că nimeni până în prezent nu a reușit să-i descopere marile lui talente.

Nimeni nu-l ia în serios cum se întâmplă și cu Arturo Godoy care susține că, dacă o nouă întâlnire între el și Joe Louis s'ar organiza în America de Sud, negrul va trebui să coboare treptele ringului ca un simplu boxeur.

UN MATCH LOU NOVA—JOE LOUIS

Se pare că, din toți cei cari revendică titlul de challenger al lui Joe Louis, forurile competente vor alege pe Lou Nova a cărui ultimă victorie asupra lui Max Baer a făcut o impresie deosebită.

Se anticipează chiar că, un match Joe Louis-Lou Nova va constitui evenimentul pugilistic al sezonului în aer liber.

Sportul în noua Croație

Perfectarea unui match internațional de football ca și a unui match internațional de tennis între Germaia și Croația au fost cele dintâi semne de viață ale sportului croat din noul regat și ele au găsit un ecou îndreptățit în toată lumea. Faptul că sportul marelui Reich german a făcut primul pas pentru reluarea vechilor legături prietenești a fost salutat la Zagreb cu un sentiment de bucurie și recunoștință și a fost socotit drept semnul vizibil al adâncii legături dintre Germania și Croația eliberată de sub jugul sârbesc.

Intocmai ca toate domeniile vieții publice, sportul croat se găsește și el acum în stadiul reorganizării. Diferite grupări și federații au fost disolvate pe temeiul ordonanței asupra asociațiilor sau au căpătat o nouă conducere, în timp ce personalități cunoscute altădată dispar în uitare. Acest stadiu intermediar va dura însă scur timp, de oarece o serie de specialiști care vor avea conducerea viitoare a sportului croat s'au făcut cunoscuți prin lupta lor continuă pe tărâm politic, împotriva centraliștilor sârbi.

Lipsește deocamdată un program amănunțit al conducerii oficiale a sportului, dar se poate afirma că educația sportivă a tineretului se va bucura de cea mai mare atenție în noul stat croat. Sportul croat, care a reușit să trăiască în ciuda tuturor piedicilor, va înflori din nou sub protecția statului și va arăta abia acum adevărata sa capacitate.

Până la prăbușirea satului jugoslav, sportul croat, cu toate tradițiile sale mai vechi, cu toate calitățile sale superioare și organizația sa mai bună, se afla sub presiunea centraliștilor sârbi și n'a putut juca niciodată rolul la care avea dreptul.

După întemeerea Jugoslaviei, Zagrebul era centrul sporturilor. Curând însă sârbii au început să depună sforțări ca să mute cu forța la Belgrad sediul tuturor federațiilor sportive. Aceste încercări s'au lovit de rezistența croaților, care a devenit apoi o dușmănie fățișă. Lucrurile au mers atât de departe încât federația croată de foot-ball a refuzat de repetate ori să permită jucătorilor din grupările sale participarea la matchurile internaționale. Ultima oară aceasta s'a întâmplat în faimosul match contra Angliei, despre care jucătorii englezi au răspândit svonul că mirosul de usturoi era atât de puternic în Jugoslavia și le-a impresionat atât de puternic nervii mirosului, încât n'au mai putut fi în forma necesară!

Campionatele naționale, în care grupările croate susțineau greul sportiv și financiar au fost câștigate de croați în 17 ani, nu mai puțin decât de 10 ori, dintre care de cinci ori de Gradjanski din Zagreb, care a fost și ultimul campion național și trecea drept purtătorul de cuvânt al intereselor croate în viața sportivă jugoslavă. Mulțumită influenței lui Gradjanski fosta Ligă a statului a fost desființată acum trei ani și în locul ei s'au creat trei ligi naționale, croată, sârbă și slovenă și s'a acordat autonomia federațiilor naționale.

Necontenitele intrigi ale celor dela Belgrad au avut o acțiune rea asupra desvoltării sportului jugoslav. Dacă, cu toate acestea, lumea a luat cunoștință de unele performanțe remarcabile ale unor sportivi jugoslavi, la aceste performanțe sârbii erau cei mai puțin reprezentați. La Zagreb a început ascensiunea gigantică a lui Puncec, dela mic băiat de adunat mingile până la unul dintre cei mai buni jucători de tennis ai lumii; pe coasta însorită a Dalmației, Zizek, Cerer și Defilipis au realizat, la înot, performanțe cu mult peste mijlocie; Lubliana a fost centrul canotajului și la Planica, astăzi din nou germană, a fost construită de sloveni și verificată de germani, cea mai mare trambulină din lume, pe care Rudi Gehring, sărind la distanța fantastică de 118 m. a transformat în realitate visul sborului pe ski.

HANNS PIFFL.

Bernoser (Aviația Română), singur în fața portarului, va rata...

Oprean, Andreescu, Joja Iordăchescu și Maghiaru

(Urmare din pag. I-a)

de unde să știe toate acestea, eri au continuat să sosească la FRFH demisii. Și au mai venit șase, dintre care două dela Ripensia, două dela Universitatea și una dela F. C. Ploești.

11. Andreescu (Ripensia).
12. Oprean „
13. Maghiaru (Universitatea).
14. Joja „
15. Iordăchescu (FC Ploești).
16. Tudor Alex. (Victoria-Călărași).

Joja a înaintat această demisie sub forma de cerere de transferare motivând-o cu faptul că trebue să se stabilească la București unde-i suunt părinții și unde vrea să-și continue studiile. Astfel că are toate șansele să i se aprobe transferarea.

Dar întrebarea este pentru care grupare bucureșteană va opta Joja?

PESSPECTIVE

Și acum iată câteva demisii care trebue să sosească zilele acestea la federație: Negrescu și David dela Venus, Lengheriu și Moldoveanu dela Rapid. Aceștia din urmă și-au manifestat dorința de a pleca dela Rapid — care, dealtfel, după cum suntem informați, nu le va face nicio dificultate — și se presupune că își vor da demisiile.

Sportul Studențesc numai joacă la Moreni

Sportul Studențesc urma să se deplaseze mâine la Moreni pentru a întâlni în joc amical echipa gazdă Astra-Română.

Jocul fusese perfectat verbal încă de săptămâna trecută.

Deoarece până aseară „universitarii" n'au primit confirmarea au renunțat să se deplaseze, nemai având timpul util să se pregătească.

Din câte suntem informați acest joc se va disputa Duminica viitoare.

Pebe ține astăzi adunare generală

Asociația sportivă și culturală „Pebe" din București, str. Caransebeș nr. 1, aduce la cunoștință membrior săi că astăzi 7 Iunie 1941, ora 16 p. m., va avea loc adunarea ordonară în str. Milcov nr. 21-23 cu următoarea ordine de zi:

1. Darea de seamă a președintelui.
2. Raportul casierului.
3. Raportul cenzorilor.
4. Descărcarea vechiului comitet.
5. Alegerea noului comitet.
6. Diverse propuneri.

In cazul când membrii nu întrunesc 2/3 din total, adunarea se va amâna cu o oră, adică la ora 17 când se va ține cu orice număr de membri.

Dela V. S. C.

In ultima ședință V. S. C.-ul a ales următorii membri de onoare ai clubului, pe viață:

D-ra Tatiana Tuca Ionescu și d-nii Jan Lucescu, Alexandru Paximade, Chiriac Maciolla, Prunescu Gh. Valentin, Ștefan Ionescu II, care vor fi trecuți și'n cartea de aur a grupărei.

Gruparea V. S. C. organizează în ziua de 7 crt. orele 21 o agapă camaraderescă la restaurantul „Grădinei Botanice" unde cântă simpaticul diseur Cristian Vasile, noul membru al grupărei.

La această agapă vor lua parte numai membri din comitet, întrucât jucătorii au de disputat a doua zi matchuri de campionat.

Districtul bucureștean ține adunare generală în cursul acestei luni

Districtul București va ține în cursul acestei luni adunarea generală.

Data nu se cunoaște precis, însă, după toate probabilitățile, ea se va ține în a doua jumătate a lunei Iunie.

GIMNASTICĂ

Societatea „Tirul" intră în cel de al 80-lea an de activitate

Serbarea de fine de an de Luni dimineață

Luni dimineața în sala teatrului Regina Maria, societatea română de arme, gimnastică, dare la semn și înot „Tirul" va ține serbarea de fine de an.

Este a 79-a serbare de acest gen și gruparea „Tirul" va ncepe în toamnă cel de al 8-lea an de activitate. Este o dovadă de vitalitate rar întâlnită în domeniul sporturilor.

La serbarea de Luni dimineață își vor da concursul toate secțiunile societății de sub prezidenția d-lui Cezar Pascu, manifestațiile urmând să se desfășoare conform următorului program:

PARTEA I-a

Cuvântarea de deschidere a președintelui.

Clasa de bare condusă de prof. N. Scurtu: exerciții la două bare fixe.

Clasa de acrobație condusă de prof. I. Cicroianu: asalturi cu floreta, și sabia

Clasa de educațiune fizică condusă de prof. Petre Tănăsescu: exerciții de ansamblu.

Clasa de basket și volley ball, condusă de Aurel Neagu: demonstrații de volley ball.

Clasa de acrobație condusă de Gogu Popescu.

Clasa de gimnastică condusă de prof. Alex. Crăciunescu: sărituri și piramide la lada de sărit.

Clasa de natație condusă de prof. Panaitescu, lecții de înotare cu secția piticilor.

Clasa de box condusă de prof. Toma Panaitescu: exhibiții.

Clasa de lupte greco-romane condusă de prof. A. Ihm și Grigore Fortună.

Clasa de dansuri naționale condusă de prof. Alex. Dobrescu: Floricica, Alunelul Gorjan, Sârneșanca Rustemul Sucit, Botoșanca, Ceasornicul, ș. a.

Ungaria conduce cu 1-0 în matchul de tennis cu Germania

Budapesta, 6. (Serviciul nostru special). — **In cadrul „Cupei Dunării" a început azi în localitate matchul de tennis dintre echipele Ungariei şi Germaniei.**

Dintre cele două simpluri programate pentru azi numai unul a putut fi terminat, celălalt fiind întrerupt din cauza întunericului.

In prima întâlnire Koch a opus o dârză rezistenţă campionului Asboth, care n'a câştigat decât după o luptă care a durat aproape trei ore.

Al doilea match a fost întrerupt în al patrulea set la situaţia de 3:3 şi urmează să fie continuat mâine.

Rezultatele au fost:

Asboth (U.) b. Koch (G.) 7:5, 5:7, 6:3, 10:8.

Szigeti (U.)— Henkel (G.) 6:3, 4:6, 7:5, 3:3... întrerupt.

Matchul va continua mâine cu „simplul" Szigeti—Henkel, şi apoi se va juca partida de dublu între perechile Asboth, Gabory—Henkel, Gies.

Contra Croaţiei, Germania va alinia o echipă compusă din jucători vienezi?

După cum se ştie peste o săptămână echipa de football a Germaniei susţine un nou match internaţional la Viena impotriva Croaţiei. Revista de specialitate „Kicker" cu acest prilej sugerează ca echipa Reichului să aibă o structură vieneză.

In legătură cu această sugestie, în cercurile sportive vieneze se insistă asupra faptului că în acest caz nu se poate ca echipa să cuprindă un număr anumit de jucători, sau compartimente, ci toată echipa trebue să fie alcătuită exclusiv din vienezi.

F. C. Craiova se pregăteşte

Duminică, susţinând ultimul match, echipa din Cetatea Banilor primeşte vizita Gloriei c. f. r. Galaţi.

In urma frumosului joc desfăşurat la Bucureşti în compania Sp Studenţesc, când au cedat destul de greu, Gloria c. f. r. se prezintă cu şanse egale în faţa F. C. Craiovei. Conştienţi de acest fapt, şi nefiind dorûci de o surpriză, tocmai la sfârşitul campionatului, craiovenii şi-au intensificat pregătirile. Astfel eri pe Stadionul Regele Mihai I toţi jucătorii au fost supuşi unui serios antrenament, sub deosebita atenţie a lui Albu. S'au făcut mişcări libere, pentru ca apoi să se joace balonul.

Astă seară, se va întruni comisia tehnică a clubului, ce va forma echipa, astfel că mâine se speră că F. C. Craiova va arăta publicului, că-şi merită locul în prima divizie a ţării.

Prezenţa în echipa oaspete a juniorului Comşa, talentata revelaţie a actualului sezon, precum şi a lui Justin, este aşteptată cu viu interes în localitate, ştiut fiind, că internaţionalul este n tratative cu F. C. Craiova.

F. C Craiova va alinia următoarea echipă: Boşneag-Iordăchescu-Albu - Straja-Mari-Nistor, Bozocky-Toth, Thierjung-Dunărea-nu-Constantinescu

Match de popice

Duminecă 8 Iunie, 1941, ora 16 va avea loc un match de popice pe Stadionul Giuleşti, între echipa Atelierelor C.F.R. Bucureşti şi echipa C.F.R. Braşov.

Dăm mai jos formaţiunile echipelor:

Atelierele C.F.R. Bucureşti

Carabaş P. Ion, Niţescu Alexandru, Cristescu Mihail, Mihailovici Ion, Ionescu Valeriu, Petrovici Alex., Strutinschi Stanislau, Răducanu Ion, Hapciuc Gheorghe, Chirilescu Haralambie, Săbău Iuliu, Antonescu D., Revnic Tănase, Bocăneţ Alex., Ardeleanu Coriolan, Cătoiu Dorel.

Atelierele C.F.R. Braşov.

Tampa Dumitru, Velef Petre, Pătraşcu Dionisie, Rusu Ion, Costea Alex., Henel Niculae, Luca Miron, Puşcaşu Anton, Tampa Alex., Papuc Florian, Vatcu Teodor, Lăsiţă Simion, Cristian N-lae, Beţenoiu Vasile, Pasna David, Niculiţă Vasile.

Jocul va fi arbitrat de d. inginer Vlad Ungureanu dela Direcţia Întreţinerii Bucureşti.

Un nou stadion la Praga

Praga, 6 (Serviciul nostru special). — In capitala Boemiei-Moraviei activează în momentul de faţă un mare număr de sportivi germani, care însă din păcate n'au încă Stadionul lor. Autorităţile administrative germane au dispus acum construirea şi amenajarea câtorva instalaţii sportive.

Printre acestea va figura şi un stadion modern, care afară de terenul propriu zis şi de pista de atletism, va avea şi un teren de antrenament, săli de gimnastică, piscină de natatie şi o şcoală de înnot.

Campionatele regionale şi naţionale de canotaj se vor ţine pe canalul Sf. Gheorghe dela Giurgiu

Pentru ca reuşita concursurilor de canotaj să fie desăvârşită, trebue să se ţină seamă de anumite consideraţiuni, anume că pista trebue să fie dreaptă şi lungă de cel puţin 2 km., apa stătătoare şi posibilă vizibilităţii spectatorilor.

La noi, un lac natural care să îndeplinească totul, nu se găseşte, iar în Capitală ca să faci amenajările necesare, trebue timp şi în special bani.

Se pare însă că locul potrivit pentru cursele de canotaj a fost găsit la Giurgiu.

Intr'adevăr, canalul Sf. Gheorghe, care ne este cunoscut, îndeplineşte toate condiţiile de mai sus.

Este lung de peste 2.500 m. în linie dreaptă, lat de peste 100 m., apă stătătoare, iar malul stâng, pe care este terasamentul C.F.R., are o înclinaţie uşoară pe care se pot amenaja tribune. In plus, e aproape de Capitală, iar transportul pe C.F.R. şi şoseaua naţională asfaltată, se poate face uşor.

F.R.S.A. ştie de acest lucru şi pentru experienţă va fixa disputarea campionatelor regionale la Giurgiu. Nu este însă exclus ca şi campionatele naţionale, amânate din cauza de mai sus, să se ţină la sfârşitul verii, tot la Giurgiu.

Cum a primit d. g-ral adj. Pălăngeanu „lecţii" de volley-ball de la un... diletant

Fostele bălţi, lacurile din jurul Capitalei în urma asanărilor făcute, au devenit un refugiu de recreaţie pentru bucureşteni.

Pe malul acestor lacuri clubu-rile de sport şi-au construit cabane, amenajat terenuri, debarcadere, etc., astfel că activitatea este intensă.

Intr'una din zilele trecute, către seară, d. general adj. Emil Pălăngeanu, consilier de educaţie fizică pe lângă Preşedinţia Consiliului de miniştri, se plimba cu o barcă cu pânze pe lacul Floreasca.

La cabana Telefon-Clubului, un grup de tineri jucau volley-ball. Emeritul sportiv, atras de acest joc, care nu-i este de loc străin, din contră, chiar de dânsul a fost introdus în România, a ancorat barca la debarcader şi după ce şi-a cerut voe a început să joace ca de obicei bine.

Un tinerel pretins „doctor în volley-ball", a căutat un „acar Păun" şi l-a găsit tocmai pe noul venit, generalul Pălăngeanu, ca fiind cel mai în vârstă, fără însă a-l cunoaşte personal.

După ce l-a schimbat în toate posturile (fileu, centru, servici, etc.), a început — arogant — să-l înveţe cum trebue să lovească mingea (?)

Fără să cârtească, „generalul" s'a executat

Terminându-şi lecţia, înfumuratul tânăr a alcătuit două echipe, în cea mai slabă punând pe noul venit şi a început propunând că să se joace pe bere.

Spre ghinionul „profesorului", echipa în care juca d. general Pălăngeanu a învins, iar la plată tânărul cu gura mare a început să facă scandal, cerând ca matchul să se rejoace imediat.

Văzând atmosfera destul de încărcată, d. general Pălăngeanu s'a dus la „profesorul" recalcitrant şi bătându-l pe umăr i-a spus părinteşte: „Ascultă tinere, calităţi în sport nu ai, în schimb ai meritul de a fi dat primele lecţii de wolley-ball generalului Emil Pălăngeanu. Berea voiu plăti-o eu, în schimb veţi fi toţi suspendaţi pentru... profesionism...."

Surprinderea, pentru cel cu pricina şi pentru cei de faţă, nu a fost mică.

Generalul Pălăngeanu a chemat bufetierul, a plătit berea şi surâzând a dat mâna cu toţi, cerându-le scuze... pentru deranj.

Din această întâmplare care-şi are comicul ei, tineretul poate lua o pildă şi o frumoasă lecţie pentru viitor. FLORIN BRATAN

Veşti bune

Repararea velodromului dela Belu va începe peste câteva zile

„O. S. R." va sprijini opera de redresare a ciclismului

O reuniune militară germano-română

Am scris în repetate rânduri că starea velodromului dela Belu este jalnică.

Lipsa unui velodrom practicabil reduce simţitor activitatea ciclistă.

Eri, vizitând în treacăt, pista dela Belu, am avut surpriza de a întâlni pe d. c-dor Zamfiropol, preşedintele federaţiei, care tocmai cerceta velodromul constatând la faţa locului lucrările care sunt trebuincioase pentru ca ovalul de beton să redevină practicabil.

CAND INCEP LUCRARILE

Preşedintele federaţiei de ciclism ne-a spus că zilele acestea va primi devizele cerute dela diverşi constructori pentru repararea velodromului şi că cel mai târziu până într'o săptămână lucrările vor începe.

SUBVENŢII DELA O. S. R.

Intrucât ciclismul este un sport de netăgăduit preţ naţional în momente excepţionale, şeful ciclismului are toată nădejdea că d. col. Medeleanu, conducătorul sportului românesc, va înţelege nevoile imperioase ale acestui sport acordându-i sprijinul material necesar pentru a putea porni pe drumul unei puternice afirmări.

De altfel este absolut necesar un important sprijin material pentru redresarea ciclismului, sprijin care, socotim, nu va întârzia să vină.

O REUNIUNE GERMANO-ROMANA

Intrucât se va proceda cu urgenţă la refacerea pistei dela Belu se speră că prima reuniune se va ţine peste două săptămâni, adică la 22 ale acestei luni.

D. c-dor Zamfiropol ne-a mărturisit intenţia de a organiza şi o reuniune militară germano-română. Aceasta întrucât actualmente se află în cadrele misiunii germane în România o seamă de ciclişti, printre care şi câţiva aşi care au făcut figuri strălucite în „Turul Franţei" şi în „Turul Germaniei" — în anii trecuţi.

Capitala ar urma să fie reprezentată de ciclişti militari printre care se află şi numeroşi pedaleuri bine cunoscuţi, fie concentraţi, fie îndeplinindu-şi stagiul militar ca ostaşi activi.

TRIBUNELE METALICE VOR FI REINSTALATE

Deasemeni vor depune grabnice stăruinţe la autorităţile în drept pentru reinstalarea tribunelor metalice.

SE VA CERE ŞI CONCURSUL PRIMARIEI SECTORULUI III ALBASTRU

Se ştie din reportajul nostru scris la timp că d. general Constantinescu, primarul Sect. III Albastru, vizitând arena dela Belu, a făgăduit tot concursul şi ciclismului.

Bazându-se pe această promisiune, federaţia va solicita concursul necesar Primăriei Sect. III Albastru, pentru a reda velodromului un aspect occidental.

Este neîndoelnic că sportivul primar al Sect. III Albastru va acorda toată atenţia restaurării pistei.

❖

Recapitulând, se poate constata cu destulă bucurie frumoasele perspective ce surâd sportului ciclist.

Şi, credem, că aceste perspective nu vor rămâne, ca de cele mai multe ori în ciclism, simple proecte ci se vor traduce grabnic în fapte temeinice.

Nădăjduim şi... aşteptăm.

Luni

Un frumos program cuplat pe arena S. T. B.

S.T.B.—Arbitrii I-a şi F.C. Naţional—Arbitrii II-a

Luni fiind sărbătoare, arbitrii bucureşteni susţin două jocuri amicale.

Astfel au alcătuit două echipe cari vor întâlni respectiv pe S. T. B. şi F. C. Naţional.

Aceste jocuri servesc drept matchuri de trial în vederea jocurilor pe cari arbitrii le vor susţine la Petroşani.

Prima echipă a arbitrilor are de înfruntat la ora 18 pe S. T. B. un adversar în compania căruia îşi pote verifica posibilităţile.

A doua echipă va juca în deschidere cu tânăra şi puternica formaţie districtuală F. C. Naţional.

Iată deci un program cuplat de bună calitate cre se dispută Luni pe arena S. T. B. după următorul program:

S. T. B.—Arbitrii A, ora 18.

F. C. Naţional — Arbitrii B ora 16.

Biletele au fost puse în vânzare la magazinul Niţă din Bariera Vergului.

In vederea alcătuirei lotului de arbitri cari vor face deplasarea la Petroşan şi Lupeni, se aduce la cunoştinţa tuturor d-lor arbitri ca Luni 9 Iunie 1941 vor avea loc pe terenul S. T. B. două jocuri de football contra echipelor F C. Naţionala şi S. T. B.

In acest scop se convoacă pentru Luni 9 Iunie a. c. pe terenul S. T. B. orele 16 precis, următorii domni arbitrii:

Gorcea Mihail, Bărbulescu Ştefan, Paul Anastasiu, Gantu Maxim, Tepeş Virgil, Binulescu D-tru, Wetzer Ştefan, Luca Vladimir, Berau Traian, Mitran C., Muscan Jean, Raţiu Vasile, Trandafir Dumitru, Kroneri Emil, Petrescu Mihail, Fianu Ştefan, Alexandriu Ştefan, Drăgan Emil, Doja Ştefan, Ghitescu Romeo, Mihu Augustin, Paulini Hans, Ştefănescu Aurel, Tănăsescu At., Trandabur Dumitru, Zamfirescu Zamfir, Feher Nicolae, Ioachim, Matei Virgil, Obreja Gh., Popescu C-tin, Toma Dumitru, Brăilou Dinu, Drug Vasile, Flueraş N-lae, Machitescu Gr., Grigorescu Gh., Mehrer Vilhelm, Necşulescu C-tin, Emil Niculescu, Nicolau Ion, Sauciuc, Săraru C-tin, Stănculescu Niţă, Ştefănescu Jean, Ştefan Ion, Vâlcov Nicolae şi Sendrigtzi-Cernăuţi.

Toţi cei citaţi mai sus vor avea asupra lor întreg echipamentul de arbitri.

Finala campionatului şcolar de handball s'a amânat

Eri după amiază, urma să se dispute pe Velodrom finala campionatului şcolar de handball.

Deoarece tinerii elevi ai liceului Mihai Viteazul au avut examene, finala a trebuit să se amâne pentru Luni 9 Iunie, la orele 18 p. m., când se va disputa în mod irevocabil.

„UNIVERSUL", Bucureşti, Strada Editura Societăţii Anonime „ Brezoianu No. 23—25, România

2 LEI

UNIVERSUL sport

8 PAGINI

123-1941

Taxa poştală plătită în numerar conform aprobării dir. generale p. t. t. nr. 24.464/939

Redacţia şi Administraţia: Palatul „UNIVERSUL" str. Brezoianu 23—25. Telefon Centrala 3.30.10; Redacţia 5.72.81. Redactor responsabil EUGEN DUMITRESCU

Proprietar: „Universul", S. A. Adm.-delegat: STELIAN POPESCU Inscris sub No. 167, Trib. Ilfov

Nr. 123. — Anul IV / BUCUREŞTI / Luni 9 Iunie 1941

ABONAMENTE: Pentru grupări sportive 1000 lei anual

1 an LEI 500
6 luni LEI 270
3 luni LEI 150

BIBLIOTECA CENTRALĂ „ASOCIAȚIUNEA" BIITU

Harbig trece linia de sosire stabilind un nou record mondial

Universitatea s'a retras din divizia naţională A!...

...ca urmare a deciziei comisiei competiţiilor naţionale

Iar Sportul Studenţesc, Duce şi Drăgan au apelat aceeaşi decizie

Deciziile Comisiei Competiţiilor Naţionale în cazurile jocurilor Ripensia-F.C. Ploeşti şi Sportul Studenţesc-Universitatea au produs — cum era şi firesc — mare senzaţie în cercurile sportiv. Dar tot atât de mare a fost şi consternarea în rândul grupărilor pedepsite.

Deciziile luate pezintă unele „mici" injustiţii, dar pentrucă odată trebuia dat un exemplu prin'r'o reacţiune vigurcasă acestea trec neremarcate.

Dar, grupările sancţionate au şi început să reacţioneze. Fiecare în felul ei şi după sancţiunile suportate. Nu toate au luat atitudine oficială.

Prima însă, care a reacţionat — cum se ştie — a fost Sportul Studenţesc, a cărui vină este de natură sentimentală şi românească (...şi de breaslă academică), spre deosebire de vina Ripensiei şi a ploeştenilor care este de natură pur financiară.

Eri, reprezentanţii Sportului Studenţesc au depus la federaţie o serie de apeluri contra deciziei C. C. N.-ului. Gruparea a apelat decizia în numele său, a conducătorului său d. Titel Ursache şi a jucătorilor Duce şi Drăgan. Apoi, fiecare din aceste persoane a apelat decizia care-l vizează.

❖

Mult mai grav este hotărirea luată de Universitatea. Care, prin anularea matchului cu Sportul Studenţesc este sortită sigur retrogradării.

Imediat după publicarea deciziei C.C.N.-ului, comitetul clubului universitar s'a întrunit în şedinţă specială şi extraordinară şi hotărîrea luată a fost: Retragerea din Divizia Naţională!

Deasemenea, a decis să dea publicităţi un comunicat explicativ care va cuprinde patru puncte: că Universităţii i s'au făcut o serie de nedreptăţi ,că gruparea va întocmi şi înaintea forurilor în drept un memoriu special, etc.

Hotărirea Universităţii este definitivă. Aşa susţin cercurile universitare.

❖

Iată primele reacţiuni.

Trebue să urmeze acum şi precizarea atitudinei Ripensiei şi a lui F. C. Ploeşti. Şi suntem curioşi să vedem cum îşi vor formula aceste grupări apelurile, pentrucă în cazul matchului dintre aceste grupări nu a lipsit elementul „monetă".

Mâine fiind sărbătoare, numărul nostru viitor va apare Marţi 10 Iunie

Azi pe Splaiu, în cele mai pasionante semifinale dela începutul competiţiei

„Eternul derby" Venus-Rapid va da, după o luptă excepţională, pe adversarul U. Tricolor în finala Cupei României

Rapid (Timişoara) un „outsider" periculos, dar nu chiar atât ca să poată elimina pe campionul naţional

Azi, pe Splaiu se dispută cele mai pasionante semifinale pe care le-a avut până acum Cupa României. De data aceasta sorţii au avut imaginaţie. Să fie remarcat numai că una din semifinale este „eternul derby" Rapid—Venus.

Intr'adevăr, trei din cele patru echipe calificate pentru semifinale sunt primele clasate în campionatul naţional şi legate între ele printr'o excepţională dorinţă de revanşe.

SIPOŞ

ANGHELACHE

In campionat lupta aceasta dramatică a fost câştigată de Unirea Tricolor. Oborenii au învins şi pe Venus şi pe Rapid şi au câştigat campionaul. Ea s'a refăcut complet în cupa României, pentrucă Rapid (Timişoara) este un outsider periculos, dar nu chiar atât de puternic pentru a elimina din competiţie pe Unirea Tricolor.

In finală se vor califica Unirea Tricolor şi Rapid sau Venus. Lupta aceasta, la fel de complexă şi dură ca şi aceea dată în campionat, va fi câştigată de Unirea Tricolor sau Rapid „specialistul" necontestat al Cupei, va repeta figura din fiecare an?

Unirea Tricolor este un campion autoritar. Oborenii au anunţat că veleităţile lor nu se reduc anul acesta la câştigarea campionatului. „Visul de aur" al tuturor echipelor din lume este visat şi în Obor. Campionatul şi Cupa României... Performanţă excepţională, pe care nu a realizat-o decât Ripensia şi pe care au încercat-o zadarnic şi Rapid şi Venus.

O va realiza anul acesta şi Unirea Tricolor? Rapid din Timişoara are un cuvânt important de spus. El nu poate, în mod regulat, să elimine pe oborenî din competiţie, dar le poate creea multe momente dificile.

Un match de cupă este un regal al surprizelor şi Rapid e o foarte bună echipă divizionară.

UN MATCH NESIGUR PENTRU OBORENI

Am remarcat ieri că matchul acesta nu este deloc uşor pentru Unirea Tricolor. Sunt atâtea motive puternice, cari fac ca întâlnirea aceasta să fie echilibrată.

Să nu uităm că în atacul timişorean joacă Reuter, singurul jucător din campionat, pe care apărarea oboreană nu l-a putut „ţine" bine. In toate matchurile în care Reuter a jucat contra Unirii Tricolor, a fost cel mai periculos atacant şi ermetica apărare a Unirii Tricolor s'a găsit întotdeauna în dificultate când acela, care conducea acţiunile, era Reuter.

Timişoreanul a dispărut apoi de pe scena primei divizii naţionale şi publicul bucureştean nu l-a mai văzut.

Două ocazii: matchul Bucureşti-Timişoara şi partida România-Germania s'au ivit, când Reuter putea fi văzut în Capitală, dar prima dată timişoreanul a pierdut trenul, iar a doua oară s'a intoxicat şi n'a putut juca.

FORMAŢII COMPLETE

Matchul va fi cu atât mai echilibrat şi mai interesant cu cât cele două echipe vor alinia formaţiile complete:

RAPID: Eichler, Angrisch, Wagner; Persam II, Hoffmann, Ott; Bucher, Ernst, Reuter, Mihailovici, Persam II.

UNIREA TRICOLOR: Cristea, Petrescu, Iliescu, Florea, Anghelache, Boteanu; Mihăilescu, J.

(Continuare în pag. 3-a)

Dela Ripensia au mai demisionat doi jucători, iar dela Gloria-Arad trei

Şi eri au continuat să sosească la federaţia română de football demisii de jucători. Mai puţine decât în anii trecuţi. Şi este interesant de remarcat că cele sosite eri anunţă demisii de jucători din două grupări din care au mai demisionat şi alţii. Ripensia, cu demisiile de eri, are 7 jucători în această situaţie, iar Gloria din Arad şase.

Iată [illegible] eri:

17. [illegible] (Gloria-Arad)

18. Luputiu (Gloria-Arad)

19. Pop Gh. (Gloria-Arad)

20. Mioc (Ripensia).

21. Vodă (Ripensia).

Football football football football football football football football

Astăzi se desfăşoară

în Capitală ultimul match de Divizia B

Olimpia-At. Tătăraşi, pe terenul ACSA ora 11

Singura partidă de divizia B., care se desfăşoară azi în Capitală, se desfăşoară pe terenul A.C.S.A. începând dela orele 11. Este vorba de matchul dintre Olympia şi ultima clasată, At. Tătăraşi din Iaşi.

Partidă fără semnificaţie din punct de vedere al clasamentului, deoarece nici Olimpia şi nici At. Tătăraşi nu-şi pot schimba poziţiile în niciun caz, va prilejui totuşi o dispută interesantă care va fi urmărită de cîbicinuitul public al acestui teren.

Deşi oaspeţii au în clasament cea mai puţin invidiată situaţie, au totuşi o formaţie destul de bună, care şi-a revenit şi s'a călit în ultimele matchuri de campionat.

Chiar în deplasare, ieşenii reprezintă un pericol, mai ales când formaţia gazdă joacă în „vedetă". Ori, acesta-i chiar păcatul Olympiei, care jucând cu formaţii mai modeste, ia matchul în glumă.

At. Tătăraşi în ultimul match susţinut la Galaţi cu D.V.A., a reuşit un match nul — la fel cu primul clasat, Juventus — după ce conducea chir, la pauză cu 2—0.

Oaspeţii au o linie de atac care acţionează mai mult prin surprindere şi un centru atacant extrem de mobil şi speculant.

Albnegrii vor alinia aproximativ aceiaş formaţie, ca în matchul cu Juventus. Vor reintra însă Ion Vasile în locul lui Ştefănescu şi Crăciunescu, doi talentaţi juniori.

In orice caz nu credem că victoria să poată scăpa bucureştenilor.

*

La Constanţa se desfăşoară matchul zilei. Echipa locală primeşte vizita unui „viitor" reprezentant al Diviziei A., care cu matchul de astăzi îşi termină stagiul forţat în divizia secundă.

A. S. Constanţa îşi va da osteneala să repete în faţa Juventusului aceiaşi figură pe care au reuşit-o în dauna lui Franco Română.

Numai că lucrul acesta va fi foarte difícil, deoarece roş-albaştrii afară de faptul că ţin să încheie campionatul în Divizia B., cu o victorie, deţin o formă excelentă, în special înaintarea, care şi-a revenit la eficacitatea dela începutul sezonului.

Juventus va juca întărit cu Gorgorin, astfel că halfia — un punct nevralgic al bucureştenilor — va constitui cu o adevărată coloană vertebrală solidă.

Iată formaţia pe care o vor alinia astăzi:

Endreffy, Tătar, Dragomirescu, Petrescu, Flamaropol, Gorgorin (Roşca), Oană, Berbeacă, Barbaiani, Bărbulescu, Naciu.

❖

Al treilea reprezentant bucureştean în divizia B., Turda, joacă la Galaţi cu D.V.A., care pe teren propriu este foarte periculos, mai ales că îşi joacă „ultima carte".

Deci se pare că gălăţenii vor fi victorioşi.

Iată programul şi clasamentele diviziei B

SERIA I-a
TIMIŞOARA

C.F.R. Tim.—Crişana C.F.R. (3—1). Arb. d. Maior Petru, match nul.

C.A.M.T.—C.F.R. T.-Severin (3—3) arb. Hohn Gh., fav. C.F.R. T.-Severin.

LUGOJ

FDFşF. , dş F mfw m mfm *Vulturii-Chinezul* (0—4), arb. Daraj St., fav. Vulturii.

REŞIŢA

S.S.M.R.—Politechnica (1—4), arb. Mureşan A., fav. S.S.M.R.

SERIA II-a
CALAN

Metalosport—A.C.F.R. (0—5), arb. Kraus M., fav. Metalosport.

LUPENI

Minerul — Vitrometan (2—4), arb. Myda V., fav. Minerul. fav. Minierul

SERIA III-a.
BUCUREŞTI

Olympia — At. Tătăraşi (4—2), art. Vasilescu B., fav. Olimpia.

CONSTANŢA

A. S. Constanţa — Juventus, (1—12), arb. Profite St. fav Juventus.

GALAŢI

D.V.A.—Turda (1—4), arb. Căpreanu V., fav. D.V.A.

PLOEŞTI

Prahova—Fr. Română (1—2), arb. Guţă Tr., fav. Fr. Română.

SERIA I-a

C.F.R. T.-Sev.	15	11	3	1	45:23	25
S.S.M.R.	16	10	2	4	38:23	22
Electrica	16	9	2	5	39:17	20
Chinezul	16	9	2	5	43:31	20
Rapid	15	8	2	5	41:26	18
C.F.R. (Sim.)	16	5	4	7	29:36	14
Vulturii	16	6	1	9	23:51	13
Crişana C.F.R.	16	5	1	10	31:46	11
Politechnica	16	4	1	11	32:48	9
C.A.M.T	16	1	4	11	22:47	6

SERIA II-a

Jiul	13	9	1	3	50:22	19
Ind. Sârmei	13	5	7	1	33:17	17
Metalosport	13	7	3	3	24:23	17
C. F. R. (Simeria)	13	7	2	4	31:23	16
A. C. F. R.	13	6	3	4	27:24	13
Minerul	13	4	3	6	24:25	11
Vitrometan	13	2	4	7	23:42	8
Cimentul	13	0	1	12	2:38	1

SERIA III-a

Juventus	13	11	1	1	76:17	23
Fr. Română	13	8	1	4	35:20	17
A. S. Constanţa	13	6	4	3	29:25	16
Turda	13	6	2	5	34:33	14
Olympia	13	4	3	6	28:36	11
Prahova	13	3	2	8	23:39	8
D. V. A.	13	2	4	7	18:41	8
At. Tătăraşi	13	3	1	9	22:44	7

Mâine după amiază un frumos program cuplat pe arena S. T. B.

Două matchuri de selecţie ale arbitrilor

Singurul spectacol sportiv care se dispută mâine în Capitală va fi găzduit de arena S. T. B.

Arbitrii bucureşteni susţin două matchuri de trial în vederea jocurilor ce le vor susţine pe Valea Jiului.

Echipa A va înfrunta prima granitură a S. T. B.-ului, iar echipa B va da replica puternicului team districtual F. C. Naţional. Programul cuplat merită să fie văzut de toţi sportivii, prin faptul că în formaţiile arbitrilor vor apare jucători cari au fost odată vedetele footballului românesc.

Pe lângă aceasta mai vedem şi puternica formaţie a S. T. B.-ului precum şi a F. C. Naţionalului.

Iată două jocuri interesante din toate punctele de vedere. In acest sens districtul de arbitri a convocat pentru mâine la ora 16 pe terenul S. T. B. următorii d-ni arbitri:

Gorcea Mihail, Bărbulescu Ştefan, Paul Anastasiu, Ganţu Maxim, Ţepeş Virgil, Binulescu D-tru, Wetzer Ştefan, Luca Vladimir, Berau Traian, Mitran C., Muscan Jean, Raţiu Vasile, Trandafir Dumitru, Kroner Emil, Petrescu Mihail, Fianu Stefan, Alexandriu Ştefan, Drăgan Emil, Doja Ştefan, Ghiţescu Romeo, Mihu Augustin, Paulini Hans, Ştefănescu Aurel, Tănăsescu At., Trandafir Dumitru, Zamfirescu Zamfir, Feher Nicolae, Ioachim Matei Virgil, Obreja Gh., Popescu C-tin, Toma Dumitru. Brăilou Dinu, Drug Vasile, Flueraş N-lae, Machitescu Gr., Grigorescu Gh., Mehrer Vilhelm, Necolau C-tin, Emil Niculescu, Nicolau Ion, Sauciuc, Săraru C-tin, Stănculescu Niţă, Ştefănescu Jean, Ştefan Ion, Vâlcov Nicolae şi Sendrigtzi-Cernăuţi.

Toţi cei citaţi mai sus vor avea asupra lor întreg echipamentul de arbitri.

Matchurile se vor disputa după următorul program:

Arbitrii A— S. T. B. ora 18.

Arbitri B—F. C. Naţional ora 16.

Admira a învins

echipa naţională a Danemarcei

cu 4-1 (2-0)

Copenhaga, 7 (Serviciul nostru special). — **Echipa naţională a Danemarcei, care se pregăteşte pentru matchurile internaţionale cu Suedia şi Danemarca, a susţinut un match de antrenament în localitate, având ca adversar echipa vieneză Admira.**

In faţa a 12.000 de spectatori, oaspeţii făcând o reuşită demonstraţie, în cadrul căreia au prezentat toate frumuseţile jocului specific vienez, au câştigat cu 4:1 (2:0).

Cei mai buni oameni ai învingătorilor au fost interul dreapta Hahnemann şi mijlocaşul centru Keacl.

Scorul a fost deschis în minutul 2 de Hahnemann şi după 3 minute tot el a majorat scorul.

La reluare, Schilling şi Ondrak au ridicat scorul la 4:0.

In minutul 88 a căzut goalul de onoare al danezilor, marcat prin extremul stânga Helmuth Söbrik.

Federaţia daneză, în urma acestei reuşite demonstraţii, a reţinut pe Admira pentru încă două matchuri, care se vor desfăşura în zilele de 8 şi 10 Iunie.

A. S. Distribuţia joacă la Călăraşi,

iar Gloria la Târgovişte

Footballul cunoaşte din nou zile bune la Călăraşi. Campionatul districtual a fost refăcut, iar grupările călărăşene, afară de activitatea oficială — destul de redusă, dar agitată — susţin săptămânal matchuri amicale în compania unor puternice formaţiuni.

Astfel, astăzi Distribuţia — puternica formaţie districuală bucureşteană—joacă cu Tricolor, campionul local, care are la activ şi o victorie asupra unei combinate a Sp. Studenţesc.

Localnicii au o echipă bună, care în faţa publicului călărăşean joacă totdeauna bine.

Petroliştii trimit cea mai bună formaţie a lor, pentru a evita o surpriză chiar „amicală".

Distribuţia pleacă astăzi la ora 6 dimineaţa din gara de Nord, în care scop sunt convocaţi următorii jucători: Coltor, Năstase, Victor Constantinescu, Popescu V., Sachelarie, Redeşiu, Bărbulescu, Zaharia, Ginan René, Tegzeş, Sandu Andrei, Smanisto, Iordache, Enache, Zamfir, Câmpeanu.

*

Gloria joacă la Târgovişte cu Tennis Club, o formaţie bună alcătuită din elemente tinere şi talentate.

Matchurile districtuale amicale de astăzi

In cadrul activităţii amicale din district se joacă astăzi trei matchuri şi anume:

MON. OFICIAL—CICLOP

Intâlnirea va avea loc pe terenul ACSA la ora 9 şi va constitui deschiderea la partida divizionară B. Olympia—At. Tătăraşi.

Formaţia tipografilor, care n'a mai dat niciun semn de viaţă dela încetarea activităţii oficiale, va avea prilejul să-şi încerce forma în vederea matchurilor din cupa Loghin, care vor începe peste două săptămâni.

Va fi o întâlnire dârz susţinută de ambele formaţii. D. Secuşanu va conduce ostilităţile.

F. C. NAŢIONAL—VULTURUL DE MARE

Intrucât matchul dela Moreni nu mai are loc, F. C. Naţional a angajat o întâlnire amicală cu Vulturul de Mare, una din revelaţiile campionatului categoriei III-a.

Naţional va alinia formaţia de campionat, întărită cu excelenţii jucători „grei" Ionel Stăncescu şi Mircea Cruţescu-Cârnu.

Vulturul de Mare are o excelentă ocazie să se afirme şi va juca bine pentru a confirma excelenta sa reputaţie, cucerită prin muncă intensă în campionat şi întâlniri amicale.

Intâlnirea va avea loc pe terenul Ind. Iutei la ora 10 şi va fi condusă de d. Georgescu V.

SBURATORI — L.P.N.

Această partidă va prilejui un spectacol interesant. Matchul se joacă pe terenul Unirea la ora 8, fiind condus de d. Ciofiac C-tin

SPECTACOLE SĂPTĂMÂNALE

Cinematografe

ARO: Traviata.

SCALA: Casa Rotschild şi Journal.

CAPITOL (Sala şi Grădina): Cavalcada Eroică cu Errol Flynn şi Mirrian Uopkins, Jurnal Ufa.

TRIANON: Cântăreţul Poporului, Jurnal Ufa.

REGAL: Asediul Alcazarului. Jurnal O.N.C. şi U.F.A.

ROXY: Ultima întâlnire.

SELECT: Amanda şi Sânge de Mexicană.

FEMINA: Evreul Süss.

A. R. P. A.: O fată cu noroc. Jurnal şi complectare.

PALAS-BULEVARD: Fiicele d-nei Masters şi Bestia (pisica şi canarul.

ELYSEE: 7 ani de ghinion şi Compania Gândăcel.

OMNIA: Sarja morţei, Indiscreţii şi Jurnal.

FORUM: Omul invizibil şi Un vals de odinioară.

AMERICAN: Urme şterse şi Adevărul înfăcăit.

AIDA: Dansez pentru tine şi Dela Mayerling la Sarajevo.

ALCAZAR: Manon Lescaut şi Victoria din Vest.

BITOLIA: North-West Passage şi Sau întâlnit la miezul nopţii.

BIRUINŢA: Balalaika şi Nu sunt criminal.

BARCELONA: Ingeri cu feţe murdare şi cei 6 copii ai străzii, Strengarul şi trupă de reviste.

CARMEN SYLVA (fost Lucifer): Condottierii şi Cântecul deşertului.

CARMEN: Capcana şi S. O. S. Tanger.

CRANGAŞI: Tom Mix, Călăreţul misterios... X 94 (Operă complectă).

COTROCENI: Manon Lescaut şi Umbra lui Nick.

DIANA: Cei 4 cavaleri, Ultima noapte şi Trupa Jean Tomas.

DICHIU: Părinţii de azi, Broadway, strada norocului şi Trupa de reviste Dan Boerescu.

DACIA (sală şi grădină): Eşti un înger şi Călătorie de nuntă în trei.

EDISON (sală şi grădină): Desmoşteniţii soartei, Misiunea d-rului Kildare şi Trupa N. Burmaz.

FRANKLIN: Moartea obosită şi Viaţa fără griji.

FLORIDA: Prinţesa Tarakanova şi Hotel Sacher.

GLORIA (sală şi grădină): Sbucium şi Eşti un înger.

IZBANDA: Regele valsului şi O fată căzută din cer.

ILEANA: Căpitanul de poştă şi Armata germană.

LIZEANU: Doi camarazi şi Aventurile lui Marco Polo.

LIA: Fugarii şi Parada cea Mare.

MARNA: Mâini descătuşate, jurnal românesc, jurnal de război, Mickey armator şi trupă de reviste.

MARCONI: Ispita unei nopţi, Lacrimi de ceapă, Jurnal românesc şi Trupa de reviste M. Nedelanu şi M. Bejan.

MEXIC: La răscruce de vânturi, Zenobia şi trupă de reviste.

MODEL: Paradisul vagabonzilor şi Saly, Irene şi Mary.

MILANO: Umbra trecutului şi Steaua din Rio.

MIORIŢA: Iţi aminteşti şi Ultimul gangster.

NERO: Pericolul roşu şi Zorina.

NONI: Ducele de West Point şi Primul sărut.

NISA: Romanţa argentiniană şi Complectare.

ODEON: Mâini descătuşate şi Zanzibar.

PELEŞ: Sabotaj şi Prizonierele destinului.

PACHE: Aventurile lui Huckleberry Finn şi Când femeia spune nu.

PARIS: Femei în lanţuri şi Rivalii.

RIO: Victor Mc. Laglen şi Dansez pentru tine.

REX: Căpitanul de poştă şi Visul d-nei Buterfliy.

SPLENDID: Noaptea nopţilor şi Jos masca.

TOMIS (sală şi grădină): Beau-Geste şi Adevăr cu orice preţ.

TRIUMF: Victoria din Vest şi Fecioarele trăsnite.

Teatrul Cinema cultural Regele Mihai I Buc. Noui: Balalaica şi La răspântie.

UNIC: Copii în luptă cu viaţa şi Alarmă în noapte.

UNIREA: Eşti un înger şi Furtuna.

VOLTA-BUZEŞTI: Infidelul Eckehart, Jurnal românesc şi comp. „Gândăcel".

VOLGA: Casa din Malta şi Crinul Chinei.

VERGU: Pigmalion şi Ameninţări.

VENUS: Victoria din Vest şi La răscruce de vânturi.

Football

Eternul derby Venus-Rapid

(Urmare din pag. I-a)

Dumitrescu, Sony Niculescu, Cârjan, Criciotoiu.

ETERNUL DERBY RAPID-VENUS POATE DA O SURPRIZA

Matchul vedetă al zilei este, într'adevăr, un match tare.

In campionatul național Venus a învins cu 5:1 și Rapid așteaptă de atunci matchul din retur pentru a se revanșa așa cum s'a revanșat asupra Unirii Tricolor.

Iată însă că ocazia s'a ivit mult mai devreme. Și într'o situație care convine mult Rapidului, pentrucă ocazia s'a manifestat într'o partidă de cupă.

Matchul acesta dintre Venus și Rapid trebue considerat și sub semnul acestei revanșe, care îi imprumută un caracter deosebit.

Și acest element efectiv este poate cel mai important în matchul de azi. Dorința de a se califica în finală este întrecută de această dorință de revanșe. Și lucrul acesta este foarte important.

Altceva ce s'ar putea spune nou despre matchul acesta? Este un lucru cunoscut că în matchul acesta cele două echipe joacă bine indiferent de forma arătată în matchurile precedente.

Și apoi să nu uităm că această semifinală este finala care s'a jucat de patru ori.

Vom mai asista la un nou record statistic? Nu este exclus, desigur. Pentrucă echipele au cele mai bune formații și sunt în cea mai bună formă.

RAPID: Sadowsky, Moldovanu, Lengheriu; Vintilă, Răşinaru, Wetzer III; Sipos, Ritter, Baratky, Gavrilescu, Bogdan.

VENUS: Burdan, Sfera, Negrescu; Ceirughin, Feraru, Lupaş; Vasilescu, Ploeşteanu, Humis, Petca, Iordache.

❖

Matchul de deschidere începe la ora 15,30 iar partida dintre Rapid și Venus la 17,30.

P. T. T. și Izvorul Nou se întâlnesc mâine în match de antrenament

Mâine după amiază la ora 17 P. T. T. și Izvorul Nou se întâlnesc pe terenul P. T. T. în match de antrenament.

Partida se anunță atractioasă datorită faptului că pe teren apare Izvorul Nou campioana categoriei a III-a. P. T. T. deasemeni posedă o echipă omogenă pentru a prilejui o luptă frumoasă.

Convocări

● **A. S. Vulturii de Mare** convoacă azi 8 Iunie, la ora 9.30 pe terenul Tuta în vederea matchului cu F. C. Național pe următorii jucători: Diaconescu, Helmut, Emil Oaie, Gabor, Comănescu, Manolescu, Vili, Lem-Rău, Someşeanu, Gavrilescu, Enciu Lazăr.

❖

● **Olimpia** convoacă pentru azi Duminică 8 Iunie a. c. la orele 10 fix pe terenul ACSA următorii jucători pentru jocul cu Ateneul Tătărași: Ionescu Ștefan, Catană, Teodorescu, Ion Vasile, Gain, Aștileanu, Copet, Crăciunescu, Juliand, Bermoser, Cornel Niculescu, Grecu, Petrescu, Toma Medrea IV și V. Nicolae Gheorghe, Ion Panait, Drăgănescu Florea și Constantinescu Stri

❖

● **C. S. „Dâmbovița"** convoacă la antrenamentul general de Luni 9 Iunie a. c. pe terenul A.C.S.A. **Toți jucătorii** să, totodată convoacă pentru Duminică 15 Iunie a. c. ora 3 în celea Serban Vodă 283 la adunarea generală pe toți membrii Neîntrunindu-se numărul legal de membri la ora fixată adunarea se va ține cu orice număr de membri peste o oră, în acelaș loc.

Am avut dreptate!..

Planul pe Clase al Loteriei de Stat a mers la inima publicului!

Numărul jucătorilor a crescut cu sută la sută!

Multă lume a câștigat și toată lumea cunoaște pe cei care au câștigat!

Țara toată a votat Planul Loteriei de Stat!

Deci?..

- **Jumătate aproape din lozuri sunt câștigătoare.**
- **Numerile câștigătoare se scot din Roata Norocului cu MÂNA.**
- **Numerile ieșite la sorți nu mai participă la tragerile următoare.**
- **Tragerea Clasei a 5-a durează 25 zile, când se împart 21.200 câștiguri în valoare de lei 151.350.000.**

PLANUL TRAGERII LOTERIEI 25-a JUBILARA

CLASA ÎNTÂIA-1

29 — 30 Iunie 1941

Un Premiu Mobil 1.000.000

Câștiguri	Lei	Lei
1		1.000.000
1		500.000
1		250.000
2	100.000	200.000
3	80.000	240.000
4	60.000	240.000
8	40.000	320.000
12	30.000	360.000
18	20.000	360.000
50	10.000	500.000
100	5.000	500.000
200	3.000	600.000
1800	2.000	3.600.000
2200	câștiguri	Lei 9.670.000

CLASA DOUA-2

27 — 28 Iulie 1941

Un Premiu Mobil 1.000.000

Câștiguri	Lei	Lei
1		1.000.000
1		500.000
1		250.000
2	100 000	200.000
3	80.000	240.000
4	60.000	240.000
8	40.000	320.000
12	30.000	360.000
18	20.000	360.000
50	10.000	500.000
100	5.000	500.000
200	4.000	800.000
1800	3.000	5.400.000
2200	câștiguri	Lei 11.670.000

CLASA TREIA-3

21 — 22 August 1941

Un Premiu Mobil 1.000.000

Câștiguri	Lei	Lei
1		1.000.000
1		500.000
1		250.000
2	100.000	200.000
3	80.000	240.000
4	60.000	240.000
8	40.000	320.000
12	30.000	360.000
18	20.000	360.000
50	10.000	500.000
100	6.000	600.000
200	5.000	1.000.000
1800	4.000	7.2000.000
2200	Câștiguri	Lei 13.770.000

CLASA PATRA-4

17 — 18 Septemvrie 1941

Un Premiu Mobil 1.000.000

Câștiguri	Lei	Lei
1		1.000.000
1		500.000
1		250.000
2	100.000	200.000
3	80.000	240.000
4	60.000	240.000
8	40.000	320.000
12	30.000	360.000
18	20.000	360.000
50	10.000	500.000
100	7.000	700.000
200	6.000	1.200.000
1800	5.000	9.000.000
2200	Câștiguri	Lei 15.870.000

CLASA CINCEA-5

5-6-7, 9-10-11, 15-16-17, 19-20-21, 24-25-26 și 30 Octomvrie 1941

ÎN CEL MAI FERICIT CAZ SE CÂȘTIGĂ LEI

10.000.000

UN PREMIU 5.000.000

ÎNTREG SAU DIVIZIBIL

Câștiguri	Lei	Lei
1		5.000.000
1		2.000.000
2	1.000.000	2.000.000
4	500.000	2.000.000
12	200.000	2.400.000
30	100.000	3.000.000
50	60.000	3.000.000
60	50.000	3.000.000
80	40.000	3.200.000
160	25.000	4.000.000
250	20.000	5.000.000
350	15.000	5.250.000
700	10.000	7.000.000
2000	6.000	12.000.000
17500	5.000	87.500.000
21200	Câștiguri	Lei 151.350.000

PREȚUL LOZURILOR:	Loz întreg 4/4	Sfert de loz 1/4
Pentru toate 5 Clasele.. Lei	5000	1250
Pentru fiecare Clasă... Lei	1000	250

TOTALUL CÂȘTIGURILOR 202.330.000

Semifinalele campionatului german de football se dispută azi la Dortmund și Beuthen

Penultima etapă a campionatului german de football se dispută azi.

S[illegible] fost bucluca[illegible], întrucât [illegible] desemnat adversarii întâlnirilor de azi cum nu trebuia. Astfel bunăoară, într'una din semifinale se întâlnesc echipele care ar fi trebuit să se întâlnească abia în finală. Este vorba de Dresdner SC și de formația vieneză Rapid. Învingătorul acestui match va fi și câștigătorul campionatului, pentrucă nu credem ca Schalke 04 să le poată periclita șansele.

In cealaltă semifinală, Schalke 04 are o misiune ușoară. Adversarul lui VIL Köln 99, n'a jucat niciodată un rol mai important în footballul german și actuala sa calificare se datorește, fără îndoială, unor împrejurări destul de fericite.

Programul de azi:

BEUTHEN: Dresdner SC—Rapid (Viena).

DORTMUND: Schalke 04— VIL Köln 99.

Gruparea C. F. R. secția handball, convoacă pentru astăzi Duminică 8 Iunie a. c., la orele 13,30, la intrarea tribunei Stadionului Venus, pe următorii jucători: Calistrat, Gunopol, Tudor Ion, Drăgan, Ionescu-Crum, Andronache, Teodorescu, Rigler, Cârlig, Frantz, Herold, Petrescu, Tipărescu, Covaci, Covaci, Popescu, Iatropol, în vederea matchului pentru campionatul național ce îl vor susține contra C. S. Muncitorii Lugoj.

● **A. S. IANCULUI** convoacă următorii jucători în vederea matchului cu **Oituz: Babeț, Petruș, Stângaciu, Fane, Pană, Mândică, Tică, Muscă, Costel, Panait, Nicu, Monameț, Robe, Drăgan și Tulae.**

Fotograful nostru a surprins eri în padoc pe conducătorii din Derby, discutând. Să fie clasica alergare subiectul acestei discuții?

In rapida lui ascensiune, trapul românesc a cunoscut succese din ce în ce mai concludente.

Dela timidele începuturi făcute la Floreasca, a ajuns într'un timp scurt să se manifeste în proporții pe cari nici cei mai optimiști susținători ai săi nu le puteau bănui.

Nu trebue să mire însă fenomenul.

Masiva cucerire făcută de trap în rândul maselor se datorează irezistibilului său farmec, atracției inegalabile pe care numai întrecerile minunaților trăpași o pot oferi.

Ce poate fi mai frumos decât un trăpaș în plină acțiune?

Această încântare a ochiului este dublată de marea utilitate pe care trapul o are în economia națională, o însemnătate care se manifestă zilnic mai vârtos cu o autoritate de netăgăduit.

In economia națională, în apărarea țării, în nevoile cotidiane ale agricultorului, trăpașul este cel mai prețios colaborator.

❖

Activitatea curselor de trap va cunoaște mâine pe frumosul hipodrom Băneasa Trap punctul culminant, fază maximă de amploare.

Se va disputa Derbyul Român.

Atâta spus este suficient pentru a ne da seama de ce reprezintă ziua de mâine, de proporțiile impozantei manifestări.

Derbyul cu tradiția lui, coroborat cu atracția momentană a trapului formează un eveniment de amploare greu de egalat.

Derbyul este cursa cea mai importantă a anului, proba supremă care încoronează campioni și detronează idoli.

Este preocuparea și visul tuturor crescătorilor și proprietarilor.

Câtă pasiune, câte sacrificii, câtă trudă se risipesc după un Derby.

Puțini sunt norocoși, mulți au decepții. Nimeni nu desarmează însă.

Derbyul este o fata morgana.

Care va fi proprietarul și crescătorul care își va vedea mâine visul împlinit.

❖

In afară de cele mai sus scrise importanța Derbyului rezultă și din alte considerațiuni. Derbyul fixează la justa valoare o generație întreagă.

El dă măsura unei generații întregi pentru care se cheltuesc eforturi multe și bani grei. Tot el este barometrul crescătoriei indigene. Indică, s'ar putea spune precis, stadiul în care se află crescătoria indigenă. Vom recunoaște că probele premergătoare furnizează în această privință indicii mai mult sau mai puțin valabile, cari au însă nevoia de a fi trecute prin filiera unei definitivări care nu poate fi dată decât de clasica întrecere.

Azi, o mare licitație de trăpași

Azi dimineață la Băneasa Trap va avea loc o mare licitație de trăpași. Importanța ei este vădită, deoarece se vor desface și elemente de valoare. Lista pe care o publicăm mai jos este concludentă în acest sens.

Iată această listă:

Tempo D, Pilot, Amurg, Scorei, Bea, Lelemeyes, Getta, Fudul, Victoria, Haleactus, Hanum, Faust, Cezărică, Suveran, Wanda, Dumbrăvioara, Loretta, Dracu, Zarzăr, Union, Uria, Baba Dochița, Barcarola, Magnet, Viitor, Dvalin, Păun, Iar, Geisha, Director, Veste bună, Hulda, Tundra, Sultana, Oituz, Ancuța, Kamaa, Chiquita, Corcoduș, Fugar, Hotin, Kir, Vacula, Vrăjitor, Tais, Cina, Miorița II Bruma II, Iarba, Haplea, Curier, Glonț, Eol, Vatel, Vardar, Jocker, Sorvanet, Pan Worty, Torent, Centaur, Marchiz, Fusta II, Spic, Isabella, Hollo, Garofița, Tatiana, Talaz, King Worthy, Cobza, Furca și Lelița.

CONDIȚIUNILE DE VANZARE

I. Licitația se face prin oferte verbale.

Supralicitația nu poate fi mai mică de 1000 lei.

II. Caii sunt cumpărați cu angajamentele lor, cumpărătorul fiind obligat să restituiască taxele înscrierilor până în momentul adjudecării.

III. Toate riscurile și spezele rămân în sarcina cumpărătorului.

IV. Pentru caii vânduți nu se percepe nici o taxă de adjudecare.

V. Cumpărătorul dacă nu are cont creditor la Societate, este obligat să achite 25%, iar restul până în 48 ore dela momentul adjudecării.

VI. Caii cumpărați se eliberează numai după ce se prezintă chitanța de adjudecare a societății.

Fastul Derbyului de trap

Clasica probă va fi radiodifuzată
Splendide trofee

Pentru Derbyul de trap s'au făcut mari pregătiri. Importanta probă va fi radiodifuzată de postul București la ora 18. Transmisiunea va fi făcută de competentul nostru confrate, d. Radu Vasilescu,

❖

Proba, pe lângă bogata ei alocație — 450.000 lei — a fost dotată cu splendide trofee. Crescătorul câștigătorului va primi o frumoasă cupă iar proprietarii primilor trei cai vor primi plachete comemorative de aur, argint și bronz.

Conducătorului învingător îi se va face cadou un ceas.

✸

Toaleta hipodromului a fost obiectul unor laborioase amenajări. S'au construit ghișee noui și s'au mai făcut și alte amenajamente.

Cu alte cuvinte, a fost pus la punct în vederea importantei manifestări.

Luni la

Ediția 1941 a D

un important

Proba supremă va fi dis

CONCURENȚII ȘI ȘANSELE LOR

Din informațiile pe cari le deținem, în goană după invidiatul trofeu se vor angaja azi următorii trăpași și trăpașe.

Avion al d-lui M. Ionescu (M. Pavlic), Joly a grajdului Sterea (D. B. Grădănescu), Arama a grajdului Sterea (G. Gram), Cobza a d-lui maior Petrovici (Dobrescu), Allah al d-lor C. și P. Dumitrescu (C. Dumitrescu), Nineta a d-lui Marathea (Crotenco), Habar al d-lui Stănciulescu (Gaidaev), Zubr II al grajdului Nadejdea (Zabelin), Cartuș al d-lui Anton Paul (Brailovsky).

COBZA
ținută de Dobrescu

Acestora este probabil să li se alăture încă unul sau doi concurenți. Deci un lot de aproximativ 12 concurenți.

Printre ei se află elemente de o clasă verificată pentru cari recomandările sunt inutile. Totuș vom face o scurtă prezentare a lor.

Campionul de până acum, Avion se prezintă cu un bogat șir de victorii a căror rezonanță este cunoscută. El a reușit să se impună în cele mai pretențioase companii ale turfului nostru. Printre altele a câștigat premiul Paradei, dispunând de Szeged și Trixie iar recent a biruit de Clifford Hanover la numai 20 de metri.

Joly a fost campioană la doi ani. Roaiba a reușit și ea performanțe cari au stabilizat-o în rândurile vedetelor. Nu de mult a biruit la egal pe Natașa.

Allah este calul în mare ascensiune. Ultimele lui două curse sunt indiciu de un serios progres.

In aceiaș situație se află Nineta. O iapă în plină ameliorare, mai bună dela o cursă la alta.

Atât roaiba cât și Allah n'au atins plafonul valorei. Un nou progres este sigur că vor înregistra mâine.

Valoarea Cobzei este cunoscută. Iapa d-lui maior Petrovici a dovedit în repetate rânduri că știe să meargă. O revelație din partea ei nu trebue să surprindă.

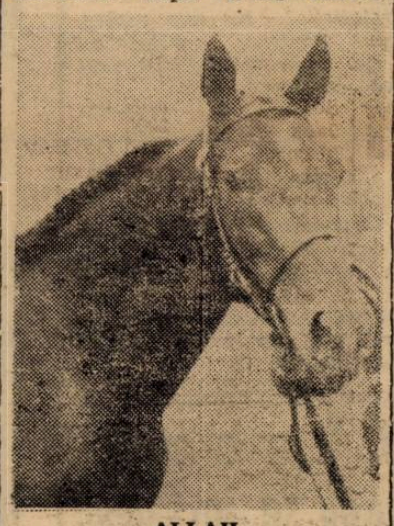

ALLAH
calul în mare formă

Ceilalți sunt cai buni. Vor face figură frumoasă.

✸

Dacă consultăm hârtia, Avion are avantaj. Un avantaj net care se accentuiază grație faptului că este un perfect fondist. Aceasta nu înseamnă că alergarea este încheiată.

Joly reprezintă și ea o aler-

Ce ne declară conducătorii

referitor la Derbyul de trap

M. PAVLIC

„Am făcut tot ce era posibil să-l am pe Avion cât mai bine pentru Derby. Voiu face la fel și în cursă spre a câștiga. Lupta însă nu va fi ușoară căci Jolly, Allah și Ninetta sunt greu de bătut. Totuși... eu cred că Avion este „Stuka" și... știți că nu rezistă nimeni".

I. CROTENCO

„Am mai câștigat un Derby. Dece să nu repet isprava?"

D. DOBRESCU

„Se spune că istoria se repetă. De ce Cobza să nu facă ceiace a făcut și Rama II?"

D. C. DUMITRESCU

„Dacă Allah vrea, câștig Derby-ul. Dar pentru asta trebue ca Avion să aibă o pană".

N. GAIDAEV

„Dacă Habar mai progresează ar putea face o surpriză".

I. SZABO

„Deși Străjer nu a arătat încă valoarea lui Avion, totuși păstrează o șansă fiindcă îi place distanța. Și pe urmă, cursa-i cursă".

GRAMA

„Jolly are șansă, dar nici Arama nu-i exclus să facă o surpriză".

A. BOTA

„Vatel este bine, dar distanța este cam lungă".

easa Trap

rbyului Român

veniment hipic

ată de valoroase elemente

posibilități. nduri au do- neargă. Poin- oate pune în cine. Progre- l Ninetei de- ue neglijat. ș precădere

N, *Joly* Ni-

LERGARI

orlalte aler- premiul Fle- rei ani valo- emarcăm pe

Y
tele Derbyului

t, Vengo, A- a.
a formularea

ESTER
urat bine eri. l de progres. ă va câștiga Pentru plase leipnir.
U V, Harnic,

IRINEL
u va comite mai califica- ă mai au A 1

CA, A 1, Lă-

ORIDORO
ea bună este

ru Szeged și

LY, Szeged,

N CASTER
că la prima neglija pe

OT, Pușa, O-

LAE FLEVA
endorff este de Nearco și n cursă nu Ialomița.
AJDUL BEN- *ntrigant,* Ia-

RIDGET
opta pentru t, este favo- ipsa lui Gar- ne avantajul. Victor.
OT Garda.

MIOARA
Prin simplă năm pe An- Worthy pe n ordine.
UȚA, Furca,

PREMIUL CATILINA

Ultima comportare a lui Brenn este bună. Credem că își va găsi cursa. Mai au șansă Columbus și Diadia Lul.

Indicăm: BRENN, *Columbus,* Diadia Lul.

Concurenții probabili

Premiul ESTER
Condiție — 25.000 lei

Dudu V.	1600	Crotenco
Floricica	1660	Podoleacov
Lord Sleipnir	1660	x
Vântu	1680	Raymer
Zor Zor	1680	Dobrescu
Vlădaia	1680	?
Veste bună	1680	Gram
Steluța Mea	1700	0
Fidel	1720	0
Harnic	1720	Gaidaev
Pripita	1720	Ghinea
Liuba	1740	0
Happy End	1760	x
Vedeta	1760	?
Chiabur	1780	Pavlic
As Worthy	1780	Corol

Premiul IRINEL
Condiție — 25.000 lei

Dulcinea	2120	0
Râuleț	2140	Corol
Hulda	2140	?
A 1	2160	Crainic
As Worthy	2160	0
Furca	2180	Szabo
Cerămioara	2180	0
Tufănica	21800	Gram
Șoimu	2200	Raymer
Jack	2200	0
Movila	2220	Gaidaev
Pușa	2220	Pavlic
Livada	2240	Toderaș
Dolly Worthy	2240	Crotenco
Peter Gordon	2240	0
Va-ta	2240	Drăgotescu
Bețiv	2240	0
Zenit	2260	Cioca
Zvon	2260	?

Premiul FLORIDORO
Record — 50.000 lei

Elly	1700	Pavlic
Ghimp	1700	Gaidaev
Gaby M	1720	Gram
Brebenea	1740	0
Birlic	1740	Crotenco
Anny Worthy	1740	0
Jos. Margot	1760	Crainic
Szeged	1780	Tassopol
Ghid	1780	0

Premiul DON CASTER
Record — 42.000 lei

Opera	2100	Tassopol
Dry Dry	2100	0
Pilot	2120	x
Victor	2120	Corol
Garofița	2140	0
Giovinezza II	2140	Podoleacov
Veturia	2140	Brailowsky
Lector	2140	x
Pușa	2160	0
Chiquita	2160	Crainic
Rozina	2160	Ghinea
Voinicu	2160	Crotenco
Jack	2160	Dumitrescu
Liliac G	2160	0

Premiul NICOLAE FLEVA
Condiție — 80.000 lei

Tundra	1720	0
Walewska	1720	0
Vengo	1740	Cercasov
Intrigant	1760	Tassopol
Nearco	1760	0
Ialomița	1760	A. Bota
Liliac G	1760	Corol
Posada	1760	Szabo
Avanti K	1820	Pavlic

Premiul BRIDGET
Handicap — 33.000 lei

Enneim	2100	Gram
Cina	2100	Tassopol
Pilot	2180	0
Zmeura	2180	0
Victor	2180	Corol
Veturia	2180	0
Chiquita	2200	Crainic
Rozina	2200	0
Atlantida	2200	Pavlic
Jocker	2200	?
Garda	2200	Szabo
Săbioara	2200	V. Asky
Cartuș	2220	0
Pușa	2220	0
Câmp	2220	?
Eol	2220	Dobrescu

Premiul INIMIOARA
Handicap — 25.000 lei

Vântu	1700	0
Veste bună	1700	0
Vlădaia	1700	Raymer
Steluța Mea	1700	Corol
Pripita	1700	0
Wanda	1700	A. Bota
Hapy End	1720	Grăjdănescu
Vedeta	1720	0
Chiabur	1720	0
Doina IV	1720	Crotenco
Hulda	1720	0
Beatrice	1740	0
Râuleț	1740	?
As Worthy	1740	0
Ancuța	1760	Pavlic
Turca	1760	Dobrescu

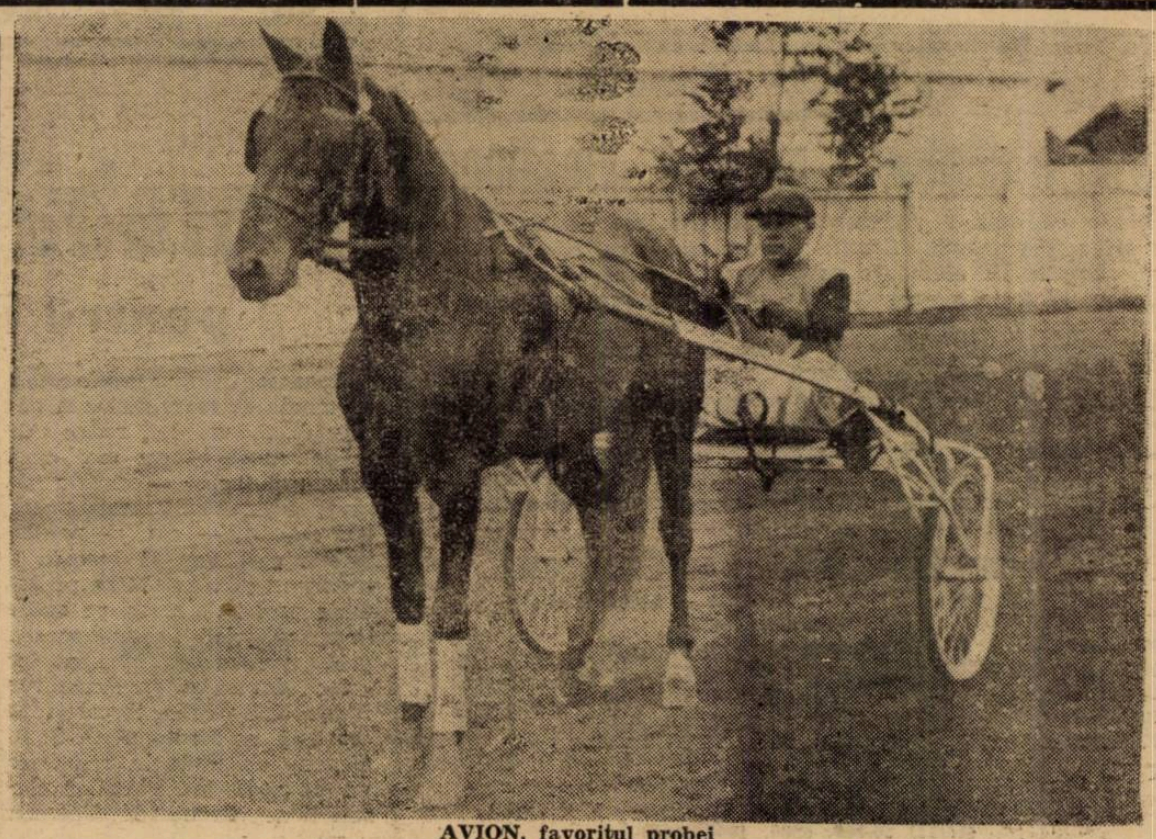

AVION, favoritul probei

Ropot	1780	Brailowsky
Chiot	1780	Gaidaev
Ripensia	1780	?
Sever	1800	?
Aron	1840	0
Lucky Boy	1840	Strijiniuc

Premiul CATILINA
Handicap — 42.000 lei

Diadia Lul	2200	Szabo
Brenn	2200	Pavlic
Bruma II	2220	Lucan
Bandit II	2220	?
Vuet	2220	Tassopol
Flying	2240	0
Dorka	2240	?
Adda Worthy	2240	Corol
Columbus	2240	Crainic
Ghimp	2240	Gaidaev
Jarvis	2260	Ghinea
Havana	2260	V. A-sky
Birlic	2260	0
Brebenea	2260	0
Kundry	2280	Dobrescu
Nation	2280	Gram

INFORMAȚII

ERI LA BANEASA TRAP

● LA EVENT s'au plătit

TRIBUNA:

Pisica—Fidel 167
Lucky Boy—Birlic 69.
Gladiator II—Cojeanca 108
Nicevo—Livada 577.

PELUA

Pisica—Fidel 102.
Lucky Boy—Birlic 106.
Gladiator—Cojeanca 121.
Nicevo—Livada 294.

Azi la Băneasa

Pr. Mitsouko III și pr. Municipiului București
Handicapuri reușite

Reuniunea de azi dela Băneasa conține două probe semi clasice. Este vorba de premiul Mitsouko III și premiul Prefecturei județului Ilfov.

In prima probă vor concura elemente bine cotate. Derbystul anului trecut, S. O. S. va înfrunta pe Orateur III, un cal în mare ascensiune, Capua și Le Petit Mac.

Premiul Prefecturii județului Ilfov va oferi un pasionant match între Georges și Nina.

In probele mânjilor, vor fi aliniate elemente valoroase.

Handicapurile zilei, ca de obiceiu, alergări realmente reușite.

FAVORIȚII NOȘTRI

PREMIUL CRINILOR

Carmen cu descărcarea micului Cucu are prima șansă. In plus este o verificată specialistă a pistei intermediare. Medardus și Szantos sunt adversarii ei principali.

Indicăm: CARMEN, **Medardus**, Szantos.

PREMIUL LA VEDETTE

Brelan a figurat ultima oară. Cu Vincent în șea este sigur că se va arăta mai bun. Misiunea lui nu este deloc comodă. Principsa este și ea bine situată pe hârtie. In lupta finală va mai figura Leoaica.

Indicăm: BRELAN, **Principessa**, Leoaica.

PREMIUL COBZAR

După exercițiile de antrement ,Aluta este capabilă să dispună de Albina.

Indicăm: ALUTA, **Albina.**

PREMIUL PREFECTUREI JUDEȚULUI ILFOV

In Derby, Georges a dispus de Nina. De astă dată primește și greutăți. Normal ar fi s'o birue din nou.

Indicăm: GEORGES, Nina.

PREMIUL MITSOUKO III

Orateur III este elogios recomandat de ultima lui cursă. Pe hârtie barează pe Capua, care pare principala lui adversară.

Indicăm: ORATEUR III, Capua.

PREMIUL GHIOCEILOR

Fufu nu poate pierde. Pentru locul al doilea, Crivăț.

Indicăm: FUFU, **Crivăț.**

PREMIUL SECUENI

Recenta comportare a lui Brandywine este bună. Noi îl socotim capabil să întreacă pe Bikette și Rose D'Orsay.

Indicăm: BRANDYWINE, **Bikette**, Rose D'Orsay.

PREMIUL SIGHIȘOARA

Bandit, Ghibelin și Han vor lupta din greu pentru victorie.

Alegem pe Bandit.

Indicăm: BANDIT, Ghibelin, Han.

DIVERSE

AZI LA BANEASA

● **ALERGARILE încep la ora 15.**

● EVENTUL va funcționa astfel:

Cursa II-a cu a III-a.
Cursa VII-a cu a VIII-a.

● PARTANȚII reuniunei se declară azi dimineață până la ora 10.

● **NUMARUL viitor al ziarului nostru va apare Marți 10 Iunie.**

Importantul pariu austriac de azi

Pariul austriac va avea ca miză inițială suma de 243.082 lei. Deoarece programul pare a avea trei câștigători siguri e probabil că un număr extrem de mare de jucători să ia parte la acest fel de joc și deaceea premiul final va fi destul de indicat. Probabil să treacă de suma de 500.000 lei.

CONCURENȚII PROBABILI

Pr. CRINILOR — 1600 m. (P. I.)
Vânzare — 30.000 lei

Potop	46½	0
Alice	52	x
Szantas	57	Cucu A.
Doamna	43	Simon
Carmen	52½	Cucu P.
Lăcșița	43	0
Olanita	58½	0
Garoafa II	54½	I. Huțuleag
Ciocârlan	55	Ilinca
Cin'te ține	51½	0
Medardus	56	Gill
Talalka	52½	Oprescu

Pr. LA VEDETTE—1500 m. (P. V.)
W. h'cap — 35.000 lei

Ciocârlan	67½	0
Găman	62	?
Olanita	60½	0
Olaf	60	0
Blue Girl	59	?
Farmec	58½	V. Huțuleag
Zefir	57	?
Brelan	56½	Vincent
Meșterul Man	56	Logofătu
Balyhoo	55	0
Principessa	55	Ilinca
Rada III	54	0
Paiața	53½	Mullot
Strâmba	53	x
Leoaica	50	Oprescu
Penitence	49	x
Puișor	45½	G. Ctinescu
Jagodka	45	0

Pr. COBZAR — 1000 m. (L. D.)
Condiție — 50.000 lei

Albina	56½	V. Huțuleag
Trifoi	58	?
Omar	56½	G. Horvath
Granada	58	Ilinca
Săraru	58	x
Dollar	58	Vincent
Aluta	56½	Cristea R.

P.r PREFCTURII JUDEȚULUI ILFOV — 1800 m. (P. V.)
Condiție — 75.000 lei

Doggie	55	G. C-tinescu
Georges	55	Mullot
Straja	57	0
Girardi	53½	G. Horvath
Nina	58	Ilinca

Premiul MITSOUKO III
1800 metri (P. D.)
Condiție — 100.000 lei

Le Petit Mac	48½	Tasim
Capua	48	Oprescu
S. O. S.	60½	Cucu
Orateur III	48	Mullot
Brânceni	58	G. Horvath

Pr. GHIOCEILOR—900 m. (L. D.)
Condiție — 60.000 lei

Crivăț	55	V. Huțuleag
Furca	51	C-tinescu
Granada	51	0
Fufu	51	Oprescu
Salba	51	?

Pr. SECUIENI — 1600 m. (P. V.)
Handicap — 40.000 lei

Răzvrătit	64	0
Bock	60	0
Măcieș	58½	Ilinca
Nae	58	Cucu A.
Ghibelin	55½	?
Brandywine	55	Gill J.
Bikette	55	Mullot
Olanita	55	Vincent
Olaf	54	G. Enescu
Blue Girl	53	?
Hanglu	51½	Tasim
Rose d'Orsay	50	Oprescu
Principessa	49	0
Rada III	48	x
Strâmba	46½	G. C-tinescu
Junte	43½	0
Li mare	42	Simon
Penitence	40	0
Puișor	40½	0

Pr. SIGHIȘOARA—1600 m. (P. N.)
W. h'cap — 35.000 lei

Doggie	65	0
Ghibelin	61½	Gill
Girardi	60½	0
Brandywine	60	0
Beachcomber	59½	Vincent
Han	56½	G. Enescu
Potop	50	C-tinescu
Bandit	49½	Oprescu
Junte	49	x
Raquette	47	G. C-tinescu
Păltiniș	45½	x
Lăcșița	45	I. Huțuleag

HIPISM

Eri la Băneasa Trap

Birlic a câştigat premiul Electioner

Proba capitală a reuniunei de eri a fost premiul Electioner, disputat de elemente valoroase. Victoria a revenit lui Birlic, care a reuşit o excelentă performanţă.

Tot eri s'a mai evidenţiat Gladiator II, învingător în premiul Don Cossack. El a dispus de Brenn, dându-i 100 de metri.

Accentul victoriei rezultă însă din cronometraj. Excelentul armăsar a marcat 1.24,4, promovând astfel în rândul celor mai buni cai dela noi.

Caracteristica reuniunei au format-o numeroasele ameliorări de recorduri.

Dintre celelalte rezultate, menţionăm pe acelea obţinute de Cojeanca, în plin progres, Nicevo, bine prezentată de A. A. Mota şi Lucky Boy.

In rezumat, o reuniune reuşită.

Rezultatele technice

417. Premiul DEJ — Condiţie — 2100 metri
(15:46) 15.000, 5000 lei

397 UNION	1	2200	3.46	1.42²	I. Şerban	34	39
357 Steluţa Mea	2	2100	46⁹	48	I. Litviniuc	70	64
414 Cimbric	3	2200	47⁸	43²	I. Mike	119	74
410 Chiabur	4	2120	50⁸	48⁸	A. Szabo	17	26
377 Domnia		2180	53¹	44⁸	I. Toderaş	72	184

Tribună: 34; 19, 30. Peluză: 39; 18, 24:10 lei.

418. Premiul DONA CLARA — Condiţie — 1700 metri
(16:11) 20.000, 6500, 4000, 2500 lei

289 PISICA	1	1700	2,34	1.39⁶	Pavlic	12	12
411 Havana	2	1760	34⁵	27⁸	Andreyewsky	60	90
406 Ghimp	3	1740	35⁶	29⁷	Gaidaev	68	84
199 Flying	4	1740	39	31⁴	Bota	257	270
398 Cavaler		1690	39⁶	35²	Gram	337	440
361 Sorvaneţ		1700	42⁶	35⁶	Pavlic	309	141
270 Talaz		1760	5₀	36⁶	C. D-trescu	299	186

Tribună: 12; 12, 14. Peluză: 12; 14, 18:10 lei.

419. Premiul CALIENTE — Condiţie — 1700 metri
(16:38) 15.000, 5000, 3000 lei

309 FIDEL	1	1780	2.05	1.43⁶	Gaidaev	79	55
365 Dulău II	1	1780	10	46⁷	Dobrescu	50	62
365 Petruşca	3	1680	10³	53⁸	Bota	24	25
410 Pripita	4	1780	20⁵	52⁶	Ghinea	116	142
— Dudu V		1920	03	48⁶	Crotenco	61	59
365 Lord Sleipnir		1680	03²	49	Crainic	73	54
104 Dadon		1680	20⁸	39²	Podoleacov	267	163
283 Veste Bună		1700	—	—	Gram	141	138

Tribună: 97; 15, 14, 13. Peluză: 55; 14, 13, 13:10 lei.

420. Premiul DRENCOVA — Record — 1700 metri
(17:08) 15.000, 5000, 3000, 2000 lei

394 LUCKY BOY	1	1780	2.47⁵	1.33⁹	Strijiniuc	39	35
401 Chiot	2	1760	47⁶	35⁴	Gaidaev	163	152
407 Râuleţ	3	1720	51⁵	39⁷	Corol	76	73
415 Amok II	4	1760	51⁵	37⁵	Litviniuc	124	128
407 Walewska		1760	59⁵	42²	Crotenco	49	42
407 Furca		1760	59⁶	42⁸	Dobrescu	130	111
413 Aron		1800	—	—	Gram	33	28

Tribună: 39; 20, 27. Peluză: 35; 20, 31:10 lei.

421. Premiul ELECTIONER — Condiţie — 2200 metri
(17:30) 30.000, 10.000, 6000, 4000 lei

395 BIRLIC	1	2200	3.15⁵	1.27⁵	Crotenco	25	23
402 Szeged	2	2300	15⁴	25	Tassopol	34	42
402 Petruş	3	2320	14⁸	25²	Pavlic	25	21
399 Titan	4	2220	16⁸	28⁶	I. Bordei	98	80
366 Nation		2240	16⁹	29¹	Gram	181	136

Tribună: 25; 14, 15. Peluză: 23; 17, 18:10 lei.

422. Premiul DON COSSAK — Handicap — 1700 metri
(17:54) 30.000, 10.000, 5000, 4000 lei

411 GLADIATOR II	1	1800	2 31⁵	1.24⁴	I. Bordei	48	50
406 Gaby M	2	1740	32	27⁸	Gram	50	48
406 Brenn	3	1700	33⁹	30⁴	Pavlic	36	32
411 Kundry	4	1760	34	29⁵	Dobrescu	83	93
406 Anny Worthy		1760	34⁵	27⁶	Crotenco	127	78
399 Ben Hur		1760	35	28¹	Tassopol	86	132
356 Iubita		1740	35⁹	29⁵	Gaidaev	85	96
395 Amy Scotland		1780	38²	28⁹	Szabo	66	89

Tribună: 48; 17, 17, 15. Peluză: 50; 17, 21, 18:10 lei.

423. Premiul CHARMION — Handicap — 2100 metri
(18:19) 20.000, 6500, 4000, 2500 lei

407 COJEANCA	1	2140	3.22²	1.34⁵	Gaidaev	19	18
413 Garda	2	2200	22³	32	Szabo	46	39
401 Miss Texas	3	2120	22⁶	35⁶	Tulceanu	80	80
405 Voinicu	4	2200	26¹	33⁷	Crotenco	49	50
41 Făt Frum II		2100	26⁶	38³	Vârlar	83	124
397 Odessa		2200	28¹	36⁸	Pavlic	147	124

Tribună: 19; 12, 16. Peluză: 18; 15, 18:10 lei.

424. Premiul DOFTANA — Handicap — 1700 metri
(18:44) 15.000, 5000, 3000, 2000 lei

385 NICEVO	1	1840	2.50⁹	1.32⁹	Bota	49	31
408 Giovinezza II	2	1820	51¹	34	Podoleacov	24	25
414 Lilia	3	1780	54	37⁸	Gaidaev	98	165
357 Uria	4	1740	58	41¹	M. Cioca	113	123
385 Victoria		1720	57⁷	43³	Lucan	481	398
378 Dracu		1700	3.01	46⁸	N. Buţan	256	165
403 Don		1840	01⁹	38	G. Gram	239	89
392 As Vorthy		1720	—	—	Corol	38	47

Tribună: 49; 13, 12, 16. Peluză: 31; 14, 13, 22:10 lei.

425. Premiul DORIAN — Record — 2100 metri
(19:10) 20.000, 6500, 4000, 2500 lei

406 LIVADA	1	2120	3.14⁷	1.31⁸	Toderaş	131	71
387 Pan Worthy	2	2100	16⁵	33⁶	Pavlic	189	132
408 Hollo	3	2140	16⁶	31⁹	Crainic	191	132
416 Zenit	4	2160	16⁷	31¹	Gaidaev	194	280
— Tempo D		2200	17²	29⁶	Cercasov	14	15
416 Durdulia		2160	22²	33¹	Corol	230	303
387 Va-ta		2160	22	33⁸	Drăgotescu	399	306
362 Spic		2190	23⁷	34⁵	Komarnitky	698	246
416 Do... Worthy		2160	36⁷	40⁷	Crotenco	442	845
408 Su...		2100	17⁸	34⁵	Grem	53	74

Tribună: 131; 41, 29, 33. Peluză: 71, 32, 25, 21:10 lei.

ATLETISM

Astăzi la Şosea

O probă de marş pentru începători

Deoarece în campionatele regionale de marş nu va fi admis decât un lot redus de mărşăluitori — cei mai buni din regiune, — comisia de marş organizează astăzi, pentru ceilalţi, — cât şi pentru tinerii cari vor să încerce a concura într'o întrecere pedestră o probă de marş, pe aleile şoselei Kiselef. Traseul acestei probe va măsura 12 km., iar cei ce doresc să participe vor fi prezenţi pentru înscrieri, la ora 8.30, pe stadionul O. S. R. (Şosea), de unde la ora 9 se va da plecarea. Primilor clasaţi li se vor acorda diplome.

Vor fi deasemenea prezenţi şi mărşăluitorii selecţionaţi pentru campionate.

MÂINE DIMINEAŢĂ LA A. N. E. F. CAMPIONATELE REGIONALE PE 10 KM.

Mâine dimineaţă, începând dela orele 8, se desfăşoară pe A. N. E. F. campionatele regionale de marş — seniori şi juniori — pe 10 km.

Pentru a evita o eventuală aglomeraţie pe pistă, comisia de marş a desemnat următorul lot de mărşăluitori, cari au dreptul de a concura pentru cele două titluri regionale:

JUNIORI: D. Paraschivescu, P. Ştefănescu, D. Chirvase, N. Armeanu (Leonida); C. Beza, V. Munteanu, I. Ştefănescu, Al. Grigorescu (C. F. R.); Valeriu Mitre, P. Popescu, M. Stoian, C. Popescu (St. Român); M. Iorgulescu (Venus) şi Dobre Radu (Poliţia).

SENIORI: V. Firea, D. Pavel, V. Teodosiu, D. Amorţitu (St. R.); Ignuţă Ion (Poliţia); N. Ruţă şi Al. Buligescu (C. F. R.)

Juniorii vor aduce un act doveditor al vârstei Prezenţa tuturor concurenţilor pe stadion obligatorie la orele 7.30 dim.

După desfăşurarea probei, campionii şi primii clasaţi vor primi plachete şi medalii.

JURIUL TECHNIC

Preşedinte de onoare: d. Virgil Ioan, preşedintele F. R. A.

Director: d. comisar-şef Ion Iorgulescu, preşedintele comisiei de marş.

Cronometrori: d-nii Eugen Stoian, căp. Sebastian Chinie şi Costin Păun-Pykomar.

Judecători: d-nii Ion Ionescu, Ion Paraschivescu, Dan Ioniţă, N. Ionescu, Sandu Gruin.

Secretar: d. Valeriu Mitrea.

Astăzi pe Anef un interesant concurs al atleţilor şcolari

După cum am anunţat în numărul nostru de ieri, campionatele de atletism ale liceelor comerciale au fost amânate pentru o dată ce va fi cunoscută în curând.

In schimb liga Muntenia, drept satisfacţie, ne oferă un nou concurs, tot pe atât de interesant.

E vorba de un concurs şcolar — bineînţeles amical — între elevii de liceu din Capitală.

Astăzi au fost programate probe numai pentru categoriile I şi II, ultima categorie fiind programată Joi după amiază.

SE AŞTEAPTĂ O PARTICIPARE NUMEROASĂ

Dat fiind cele două sărbători, organizatorii speră într'o participare suficient de numeroasă.

Pe de altă parte concursul acesta are şi un caracter de antrenament pentru şcolari înaintea marilor competiţiuni ce le-au fost rezervate.

Pe scurt, azi vom avea prilejul să asistăm la întrecere modestă în pretenţiuni, dar suficient de atractivă prin inditul ce-l prezintă.

PROGRAMUL

CATEGORIA I-a (13—15 ani)
50 m. plat.
Săritura în lungime.
50 m. plat finală.
Aruncarea greutăţii.

CATEGORIA II-a (15—17 ani)
80 m. plat.
Săritura în înălţime.
1000 m. plat.
Săritura în lungime.
Aruncarea greutăţii.
80 m. plat.

JURIUL CONCURSULUI

Preşedinte: prof. Valentin Orăşeanu.

Directorul reuniunei: Ion Ionescu.

Judecători: prof. Vlah, comisar şef Iorgulescu, prof. Butescu.

Cronometrori: Eugen Stoian, M. Vardala, Nichifor Modest, Ion Ionescu-Bambulete, prof. Ţetu şi prof. N. Cruli.

Comisari la aruncări: M. Guşacov, Ion Albişer şi Cristache Iordănescu.

Comisari la sărituri: Alex. Konig, Gh. Vasilieff şi Petre Hidioşeanu.

Pregătiri pentru concursul cu Germania

Luni la A. N. E. F., program de selecţie

In program, proba pentru fete şi juniori

Timpul liber până la concursul cu Germania, permite atleţilor de a-şi verifica forma, în diferite concursuri de club sau cum este cel de Luni organizat de Liga Muntenia.

Primul concurs de selecţie al atleţilor fiind programat într'o zi de lucru, era firesc să nu strângă pe toată lumea la start. Cum Luni este sărbătoare credem că toţi iubitorii atletismului vor fi prezenţi la această manifestare care ar putea fi un adevărat concurs, considerând participarea vedetelor noastre atletice.

Dealtfel federaţia de specialitate se va sesiza de absenţele nemotivate dela concurs.

Nu ne vom mira, dacă rezultatele ar fi bune, mulţi atleţi fiind în plin antrenament. Cum sunt chemate şi fetele, credem că măcar de rândul acesta se vor prezenta în număr cât mai mare, dând astfel dovadă că atletismul femenin bucureştean merită atenţia ce i se dă.

Iată acum programul bine încadrat cu probe de fete şi juniori:

Ora 8 la ora 9 probă de marş.
Ora 9, 3000 m. juniori.
Ora 9, aruncarea greutăţii.
Ora 9,30, 100 m. graduri
Ora 9,30, aruncarea discului.
Ora 9.45, 100 m. plat băeţi şi fete.
Ora 10,00, 1500 m. plat.
Ora 10,15, 80 m. garduri fete.
Ora 10,15, aruncarea suliţiei.
Ora 10.30, 400 m. plat.
Ora 10.45, triplu salt.
Ora 10.45, 800 m. plat juniori.
Ora 11.00, săritura în lungime băeţi şi fete.
Ora 11.15, 4x100 m. plat ştafetă.
Sunt invitaţi insistent sub sancţiunea de a fi scoşi din lotul selecţionabililor următorii atleţi şi atlete:

Atlete: 100 m. plat, Geta Richter, Leni Teodorescu, Rodica Rigler, Bârlea şi Nuţi Grozoiu.

80 m. garduri, Iovănescu, Weigelt şi Bârlea.

Lungime, Teodosescu, Rigler şi Prejbeanu.

Înălţime, G. Richter, Rigle, Teodorescu şi Iovanescu.

Atleţi: *400 m.,* Ludu V. Tălmaciu, S. Popescu.

1500 m., Radu Ioniţă, Dinu Cristea, Ahmet S., Teodosiu Vasile, Cristodorescu Alex.

110 m. garduri, Negru D., Cunescu Sergiu, Stelorian Alex., C. Herold şi Drăgulănescu.

Înălţime: Yost, Şerban Popescu şi Ion Stoica.

Lungime: Ionescu Crum, Calistrat, Ion Stoica şi Simu I.

Disc.: Petre Havaleţ, Aurel Coman şi Romulus Popescu.

Suliţă: Const. Vamanu.

JURIUL CONCURSULUI

Directorul reuniunei: Ion Ionescu.

Judecător de sosire şi şef cronometror: Ion Baicu.

Judecători la sosire: prof. Orăşeanu, prof. Duţescu, comisar şef Iorgulescu, Mihail Vardala, Costel Pykoman.

Cronometrori: C. Stoian, Nichifor Modest, Ion Ionescu-Bambulete, prof. Răducanu.

Comisari la aruncări: Mihail Guşacov, Ion Albişor şi Cr. Iordănescu.

Comisari la sărituri: Alex. König, Hidişeanu P. Gh., Vasiloff.

Starter: prof. Lupan ajutor de Calistrat.

Secretar: V. Mitrea.

BOX

Joi seara o gală de box la A. C. T.

Secția de box A. C. T. de sub conducerea maestrului George Georgescu ,organizează Joi 12 Iunie a. c. orele 21, o reuniune amatoare de box în sala A. C. T. din str. Luterană nr. 27. Elevii grupărilor Turda, Tirul, Jean Constantinescu și Gheorghe Bănică vor primi replica A. C. T.-iștilor.

PROGRAM

Mircea Trofin-A. C. T. — Aurel Mehedințeanu-Turda.

Nicolae Tinichez (A. C. T.) — Radu Roșianu (J. C.).

Barbu Gheorghe (A. C. T.) — Bercea Anastase (Tir).

Tugui Const. (A. C. T.) — Niculae Alionte (G. B.).

Tugui Stelian (A. C. T.) — Malinescu Petre (Tir)

Maxim Const. (A. C. T.) — Rădulescu Ștefan (J. C.).

Ilieș Gheorghe (A. C. T.) — Niculae Bălan (Turda).

MATCH REZERVĂ

Guță Petre (A. C. T.) — Petrescu Gheorghe (S. C.).

MATCH DE ANTRENAMENT

Vasile Șerbănescu : Ludvic Sengheorghe, Gheorghe Bidrinschi.

MOTOCICLETE REPARAȚIUNI
biciclete, piese de rezervă, la reprezentanța generală
CONTEROM
București
Vasile Conta 7

In cutii a 6 tablete și a 20 tablete.

CICLISM

Noua federație a pornit la lucru

Însemnări și doleanțe din viața trudită a ciclismului care își așteaptă o trainică reclădire

Ciclismul, în ciuda faptului că este un sport de utilitate națională, trăește o existență minoră. oropsită, ignorat de autorități, neîncurajat de public.

Unele clipiri, strălucitoare pe alocuri, în anii trecuți, au reușit să ridice acest sport la un nivel frumos. Dar, apoi, linia ascendentă a vieții cicliste s'a frânt brusc. ciclismul continuând să-și ducă viața ei obidită, destul de anonimă și cu răzlețe și anemice manifestațiuni.

Ne e greu să mai scriem despre aceste lucruri, pentrucă însemnă să repetăm fraze scrise deseori, fraze care au constituit dese apeluri, un fel de „S.O.S." asupra mizerei stări a primului sport organizat la noi. Apeluri care au rămas însă fără răsunet.

Nu vrem să contestăm prin aceste rânduri înfăptuiri de netăgăduită valoare ca „Turul României", deplasări peste granițe și alte manifestațiuni de serioase proporții.

Dar astăzi ce a rămas din acele sclipiri?...

Același stare minoră, de sport umil, care se sbate din greu, târându-și existența de azi pe mâine, cu cadrele tot mai împuținate, cu o mișcare tot mai dezbinată, tot mai fără suflu...

❖

Asupra acestei situații grele a matras atenția noului for, solicitându-l cu insistență să treacă la lucru cât mai grabnic.

Aseară, d. c-dor Zamfiropol a chemat la o primă consfătuire pe diriguitorii *grupărilor*. Cu alte vorbe s'a luat startul într'o cursă grea, cursa pentru redresarea ciclismului. O știu aceasta foarte bine d-nii Zamfiropol, Lică Negrescu și Oțeleanu, — care urmează să-și aleagă împreună cu mișcarea ciclistă colaboratorii, să fixeze însărcinările oficiale, să traseze ordinea de bătaie pentru ofensiva ciclistă care începe.

Cei care se interesează de ciclism au luat contact aseară, și s'a hotărît principial linia de urmat pentru redresarea ciclismului. Programul pentru actualul sezon, repararea velodromului cum și o altă serie de probleme acute de care suferă ciclismul au fost luate în discuție.

De altfel în urma celor discutate va apare comunicarea oficială cu hotărîrile luate.

❖

Ședința a avut și darul de a restabili moralul mișcării ciclist. îngrijorată de tăcerea care a domnit în ultimele săptămâni.

Odată spulberați norii care umbreau orizontul ciclist. este de așteptat o înviorare și o pornire la lucru trainic.

E adevărat, sunt timpuri grele, totuși se găsesc destui oameni dornici de lucru și, firește, gata de inerentele sacrificii materiale. De azi încolo ei se pot adresa forului de specialitate care le primește cu dragă inimă aportul, pentru progresul ciclismului.

❖

Ciclismul nu este însă un sport care să se poată menține doar prin sacrificiul personal al câtorva entuziaști suporteri; el are nevoe de serioase izvoare materiale spre a continua o linie de progres.

Materialul este cumplit de scump, și nici nu se mai găsește. Repararea velodromului necesită sume fantastice pentru visteria anemiată a sportului ciclist.

Este, deci, absolut trebuincios un sprijin material oficial, venit de sus, și prin care să se aducă mult așteptata reclădire a sportului pedalei.

Forul de specialitate are îndatorirea ca, prin rapoarte documentate și bine alcătuite, să prezinte celor în drept starea precară a acestui sport și să arate ceeace este imperios necesar pentru a păși trainic spre progres.

Fără o încurajare oficială, de sus, nu se pot înfăptui lucruri prea mari și atunci soarta acestui sport va fi aceeaș: trudnică și anonimă.

— em. i. —

VOLLEY BASKET-BALL

Matchuri frumoase în cadrul etapei a 7-a din campionatul regional

Hai Hai — Radu Vodă la fete și Sp. Studențesc — V.S.C. la volleyball masculin

Astăzi se dispută pe toate cele patru terenuri de wolley și basket, jocuri interesante în cadrul celei de a 7-a etapă a campionatului districtual.

Dintre echipele ce se vor război, dând un frumos spectacol sportiv, remarcăm partidele dintre Hai-Hai și Radu Vodă la wolley femenin și Sportul Studențesc—V. S. C. la volley masculin.

La basket-ball masculin se dispută un match interesant între Juventus, recentul învingător al Colței, și C. F. R. noul reprogramat al actualului campionat.

Dăm mai jos programul matchurilor de astăzi și de mâine.

VOLLEY BALL—TERENDREPT

Ora 8 Av. Sportiv — Pebe, m. c. I, arb. D. Marinescu.

Ora 8.45 Sp. Studențesc — V. S. C. m. s. I,, arb. V. Papinian.

Ora 9,30 Radu Vodă B—Mon. ficial, f. c. II, arb. D. Marinescu.

Ora 10,15 Tirul II — V. S. C II, m. c. II, arb. V. Bordeianu.

Ora 11: Dreptatea — Viitorul m. c. II, arb. V. Bordeianu.

Ora 11,45 Hai Hai — Radu Vodă, f. c. I, arb. D. Marinescu

Ora 16,30: Radu Vodă B — Teifun B, m. c. II, arb. P. Macri.

Ora 17,15: Inainte — Mon. Oficial, m. c. II, arb. P. Macri.

Ora 18: Inainte — Start Club B, f. c. II, arb. P. Macri.

TEREN VELODROM

Ora 9,30: Vulturașu — Tirul I, m.c. II, arb. P. Scopilide.

Ora 10,30: Minerva — Dacia, m. c. II, arb. I. Sotir.

TEREN E. F. A.

Ora 9,30: C. F. R. — Venus m. c. I, arb. C. Herold.

Ora 9,30: Juventus — Crai Nou, m c. II. arb. Al. Donici.

Ora 17: A. C. T. — Energia, m. c. II, arb. H. Surmeian

Ora 18: Radu Vodă — E. F. A m. c. II, arb. Gh. Platon.

TEREN STADIUL ROMAN

Ora 10,15: St Român B — Vîf. Dacia B, f. c. II, arb. Velescu.

Ora 11: St. Român — Vîf. Dacia. f. c. I, arb. Velescu.

Ora 11,45: St. Român — Fortuna, m. c. II, arb. Velescu.

Ora 16: St. Român B — Inainte B, m. c. II, arb. Velescu.

TEREN DREPT — BASKET BALL

Ora 12: Tirul — Victoria. c. II, arb. V. Bordeianu.

Ora 18.30: Sp. Studentesc II — Inainte, c. II arb. P. Macri.

TEREN VELODROM

Ora 8: Minerva — St. Român, c. II, arb. Al. Popovici.

Ora 9: Vîf. Dacia II — R. Vodă II, c. II, arb. I. Sotir.

TEREN E. F. A.

Ora 10: E. F. A. — R. Vodă, c. I, arb. D. Marinescu.

Ora 11: Juventus — C. F. R., c. I, arb. Lascarov Moldovanu.

Ora 12: A. S. P. — Juventus B, c. II, arb. P. Scopilide.

Ora 18: Fortuna — Energia, c. II, arb. Avachian și Kestanian.

SPORTURI PE APĂ

Mâine pe lacul Herăstrău se dispută Cupa Primăverii pentru yole olympice

Asociația polisportivă Metropola organizează Luni 9 Iunie, pe lacul Herăstrău, primele regate de yole olimpice din acest an.

La această competiție s'au înscris toate cluburile nautice din București care își vor disputa Luni, Cupa Primăverii.

Această cupă reprezintă o caravelă, minunată ca executare și este oferită de Asociația Metropola. In afară de cupă primii clasați vor primi diferite importante premii.

Faptul că cluburile vor fi reprezentate în aceste regate prin echipe de 2 ambarcațiuni, care vor lupta pentru cel mai bun punctaj, va face acest concurs cu adevărat pasionant și spectaculos.

Comitetul regatelor, format din cei mai iscusiți mânuitori de vele este încă o chezășie a succesului acestei manifestări sportive.

Regatele vor începe la 9.30 dimineața și vor continua după amiază.

Comitetul este compus din dnii: Nicolae Caranfil, președintele Metropolei, Robert Fournaraki, secretarul general al Yocht Clubului Regal Român, inginer Radu Brăescu, fost președinte al Federației de sporturi nautice, Al. Fătulescu, șeful secției de vele dela Metropola, Gibory și căpitan Călin Bottez.

La 18 Iunie

Se închid înscrierile pentru campionatele României la categoriile semi-grea și grea

Pentru titlurile naționale la categoriile semi-grea și grea, forul de specialitate a deschis o nouă competițiune care are toate șansele să împărtășească soarta precedentelor competițiuni.

Reamintim că. ultimul deținător al titlului național la categoria grea a fost Vasile Șerbănescu care a pierdut trofeul la masa verde din cauză că matchul său cu Ilie Petrescu care îl provocase nu s'a putut organiza. Vina o poartă, deopotrivă, cei doi profesioniști, conducătorii de pe atunci ai boxului și promotorii români.

Ulterior, forul de specialitate a deschis o competițiune pentru atribuirea titlului și din cei trei oameni cari și-au prezentat înscrierile au fost aleși, cum era și natural, tot Vasile Șerbănescu și Ilie Petrescu, primul în calitate de ultim deținător al trofeului în discuție și secundul în calitatea aceluia care s'a calificat să înfrunte un campion.

Discuțiile referitoare la organizarea campionatului au reînceput și, ca și în precedentul caz. nu au ajuns la niciun rezultat, cei doi protagoniști necăzând de acord cu organizatorii cari intenționau să organizeze matchul

De rândul acesta vina a fost exclusiv a celor doi profesioniști cari au emis pretențiuni exagerate și au pus pe promotori în imposibilitate de a regiza o reuniune mai dinainte expusă deficitului.

Acum, chestiunea atribuirii titlului se pune din nou. Forul de specialitate a deschis o competițiune pentru desemnarea viitorului titular și a pus termen de înscriere până la 18 Iunie.

Este însă foarte probabil că, nici de data aceasta situația nu se va clarifica și aceasta pentru motivul că, Ilie Petrescu care, împreună cu Vasile Șerbănescu, este indicat să concureze la acest titlu nu va putea face acest lucru din cauză că este bolnav. Probabil că, în starea în care se găsește nu-și va prezenta înscrierea și atunci nu vedem pe cine ar desemna forul drept adversar al lui Vasile Șerbănescu. Dar. admițând că toate piedicile vor fi înlăturate și că matchul se va putea organiza. Suntem curioși să știm cine va revendica regisarea reuniunii al cărui cap de afiș va fi deținut de campionatul României la toate categoriile și ce va decide Federația în această chestiune.

La categoria semi-grea situația nu este mai breză. La această categorie nu avem nici măcar oameni indicați să joace rol de campioni, singurii profesioniști de categorie fiind Vasile Pană și Gheorghe Georgescu despre cari nu se pot spune cuvinte excepționale și cari nu sunt calificați să lupte pentru titlul României.

Acesta este, din nefericire, situația și din ea extragem concluzia că, încă mult timp, cele două trofee vor rămâne fără titulari.

RETROSPECȚIUNI

asupra turneului „celor 8“

Deși matchul Schmidt-Botez nu s'a disputat (și e probabil că nici nu se va mai disputa), clasamentul turneului se poate alcătui

Așteptăm de aproape o săptămână, să se dispute matchul restanță dintre Schmidt și Botez, pentru a se încheia tabloul rezultatelor, dar — ca totdeauna — nu putem duce la bun sfârșit o acțiune din cauza nepăsării noastre.

Acest ultim match era numai o problemă de scor, nicidecum de victorie, doarece oricâtă dârzenie ar opune Botez, nu poate face altceva decât să piardă la un scor onorabil, la limită poate, dar fără a isbuti să câștige vreun set.

Deaceea tabloul recapitulativ îl putem socoti complectat cu 6 victorii-puncte pentru Schmidt, rămânând ca Botez să se mulțumească numai cu cele 2 victorii-puncte.

Cu aceste complectări tabloul poate fi socotit închis.

TABLOU RECAPITULATIV AL TURNEULUI DE PRIMAVARA

Clasamentul	U	Caralulis	Schmidt	Gogu Viziru	Tudor Bădin	Rurac	Botez	Marin Viziru	Sturza	Seturi câștig.	Seturi pierdute	Victorii Puncte
1	Caralulis	N		C	i	t	i	t	i	14	2	7
2	Schmidt	3-6 6-3 7-5	I		p							
3	G. Viziru	7-5 6-3	8-6 6-4	V		r				10	6	5
4	T. Bădin	6-4 6-4	6-2 4-6 12-10	7-5 9-7	E		o			9	9	4
5	Rurac	5-7 6-1 6-4	7-5 6-1	4-6 6-2 6-1	3-6 6-4 6-3	R		r		9	9	3
6	Botez	7-5 7-5		6-2 6-3	10-8 3-6 6-2	8-6 6-4	S		t			
7	M. Viziru	6-0 6-3	4-6 6-2 6-1	6-3 4-6 6-0	7-5 6-8 6-4	8-6 3-6 6-2	6-0 1-6 6-2	U		7	12	1
8	Sturza	6-2 6-0	6-1 7-5	6-4 7-5	6-0 6-2	6-4 7-5	8-6 6-4	6-4 6-4	L	0	14	0

Indicațiuni:

Coloanele verticale arată victoriile, iar cele orizontale înfrângerile.

Pentru a citi un rezulutat se va citi primul, jucătorul din coloana verticală, (învingătorul), apoi cel din coloana orizontală (învinsul).

In medalion: Caralulis, câștigătorul turneului.

CONCLUZII

Meritul mare al acestui turneu este de a fi pus fiecare jucător la locul său — *în mare parte altul decât cel din clasamentul oficial, chiar dacă rezultatul acestui campionat* de *primăvară este numai oficios.*

Un jucător consacrat — Caralulis — *și o speranță autentică* — T. Bădin *au făcut salturi importante infirmând total rezultatele defavorabile din toamnă, deși posibilitățile materiale le frânează uneori elanul, iar ultimul nu are nici posibilitatea unui antrenament serios cu adversari variați și valoroși în urbea de pe malul bătrânului Danubiu.*

Cu atât mai mult merită felicitările noastre... și incurajările ceva mai concrete ale altora...

Schmidt *a revenit la locul său, oricâte scuze ar invoca, în timp ce* Gogu Viziru *ne-a demonstrat că posedă aceeași valoare certă, ascensională, spre deosebire de ceilalți tineri* Rurac *și* M. Viziru, *în deficit la capitolele moral și voință, tocmai cele cari au menținut pe* Botez *la un loc onorabil.*

Sturza, *excepție făcând matchurile cu* Caralulis *și* Bădin, *a făcut partide frumoase pierzând numai la limită.*

Factura technică *a jocurilor a fost mediocră însă foarte mulțumitoare pentru condițiile actuale, dacă se ține seama de calitatea mingilor și antrenamentul redus al jucătorilor.*

Fiecare jucător a avut momente fericite, când ne-a arătat că ar fi capabil de progrese, dacă....

Organizatorilor *toate elogiile pentru curajul și stăruința depuse.*

F. R. T. prin d-nii ing. Ballan și ing. L. Vassu merită toată recunoștința jucătorilor și a noastră.

Disciplina *unor jucători și arbitrii, ca totdeauna, au lăsat de dorit, deaceea pentru a se curma odată asemenea manifestări dizolvante, propunem:*

— Avertismente severe *jucătorilor vinovați din acest turneu, iar la o eventuală recidivă, chiar suspendarea.*

— *Crearea unui corp de arbitri, pentru a li se da acestora o autoritate oficială, menită să întărească prestigiul și hotărârile acestora.*

Propagandistic, *turneul a trezit interesul jucătorilor, creind noui rivalități și prin caracterul său numeric exclusivist, va ambiționa, în campionatele naționale, pe pretendenții la primele 10 locuri.*

Spectatorilor și iubitorilor sportului alb li s'a reținut atenția timp de-o săptămână și s'a arătat tuturor că în ciuda greutăților, tennisul continuă să se manifeste și nu așteaptă decât timpuri mai bune pentru a aduce României *noui victorii răsunătoare.*

RADU SUVALCEA

HUMOR

— Unei formații îi lipsește o aripă.

Un suporteur, profan în muzică, sfătuește pe președinte:

— Am auzit vorbindu-se de un oarecare Bach, cunoscut pentru fugile sale. Dece nu-l încercați?

❖

Se știe că sunt mulți spectatori cari, în timpul partidelor de football, nu aprobă sărutările și îmbrățișările pe cari jucătorii le dau camarazilor lor cari au marcat, dat fiindcă, după părerea lor, nu este frumos să vezi atleți pupându-se între ei.

Iată propunerea noastră: fiecare echipă trebue să aducă cu sine, pe teren propriu sau în deplasare, o fată (pe cât posibil frumoasă) care — stând pe tușe — echipată în culorile clubului, să aibă datoria de a primi, în caz că se înscrie vreun goal, sărutările și îmbrățișările jucătorilor. Astfel s'ar ajunge dublul scop de a mulțumi acei spectatori și de a servi drept imbold atacanților, cari s'ar face în zece pentru a marca.

Dela Asociația „Hai la Drum“

1. In ultima ședință, d. inginer D. Miclescu a fost cooptat membru în comitetul de conducere al Asoc. „Hai la Drum”.

2. Pentru zilele de 7—9 Iunie a. c. asociația „Hai la Drum” organizează o excursie în Piatra Craiului. Transportul până la Zărnești se face cu autocarul asociației.

3. Marți 10 Iunie a. c. la orele 20, se ține obișnuita șezătoare cu proecțiuni fotografice, la sediul asociației din str. D. Brătianu (sub Hotel Excelsior).

Luni-teren Drept

Dor de Ducă-Start Club

Start Club întâlnește pe Dor de Ducă în cadrul campionatului categoriei I.

Jocul va fi disputat și Start Club va căuta să fie campioană a turului. Credem că vor reuși. Jocul începe la ora 18.45 și va fi condus de d. D. Marinescu.

TAIFUN—SP. STUDENȚESC (Basket)

In cursul dimineții, începând dela ora 10, Taifun va întâlni în joc oficial pe Sp. Studențesc B. Jocul va fi condus de d. P. Scopilide.

Juventus va deveni A. S. D. Juventus și va juca în sistemul W. M. cu Popescu mijlocaș centru, Stoper și alți doi jucători noui de clasă înaintată

In campionatul primei divizii naționale vom avea în sezonul viitor o echipă tare: Juventus. Decât că actualul campion al seriei sudice a diviziei naționale secunde nu va mai juca în campionat sub numele acesta.

Juventus va deveni A. S. D. Juventus.

Lucrul nu este nou și l-am anunțat de când el era un simplu proect al președintelui d. ing. Cezar Popescu.

Proectul este însă mai vast. El nu se reduce numai la o schimbare de nume. Juventus va avea astfel o echipă în divizia națională, una foarte bună de juniori și o formație — pepinieră în campionatul districtual. Această formație districtuală va fi Distribuția, care însă își va schimba cu totul numele.

ACHIZIȚII...

Am scris la timp despre marea dorință a Juventusului de a juca în campionatul 1941/42 un rol hotărîtor. Și pentru că această dorință să poată fi realizată Juventus își va întări considerabil echipa.

Deși transferările au fost suspendate, „roș-albaștrii“ speră că toate cazurile prezentate de ei la FRFA să poată fi astfel interpretate în cât să poată scăpa de sub prevederile regulamentelor.

Intr'adevăr, Juventus va prezenta o echipă cu foarte mulți jucători noi.

Se vorbește insistent de Negrescu în linia de fund, de Joja în cea intermediară și Popescu, fostul internațional jugoslav este un jucător, care poate fi utilizat foarte bine în linia de mijloc.

Atacul va fi deasemenea întărit. Cu cine, este greu de spus. In discuție este Bogdan — dar până la urmă nu este deloc exclus să apară altul sau alții împreună cu el.

SISTEMUL W M

Ceeace este sigur, este faptul că în campionatul viitor va juca după un sistem precis și anume după sistemul britanic în W M.

Mijlocașul centru-polițist a și fost găsit. El este Popescu, care e technic și poate juca mijlocaș centru.

Unul din mijlocașii de margine este Flamaropol. Al doilea? Un semn de întrebare. El nu a fost găsit încă dar roș-albaștrii privesc chestiunea cu optimism.

Preferințe? Da. Va fi căutat un mijlocaș centru. Ceeace înseamnă că în apărarea lui A.S.D. Juventus vor juca trei fundași și doi mijlocași-centru. O combinație interesantă, nu?

Pentru linia de atac va fi căutat un inter, căci ceilalți jucători de acum se pretează sistemului ce va fi adoptat.

In deschidere la „Venus“

C.F.R.-București întâlnește azi pe Muncitorii-Lugoj în cadrul campionatului național de handball

Campionatul național de handball va fi inaugurat astăzi după amiazi, la orele 14,30, pe Arena Venus, când C.F.R. București va primi replica Clubului Sportiv „Muncitorii“ din Lugoj.

După multe străduințe și dificultăți ce le-a avut de întâmpinat Federația, acest match se speră să fie de bun augur.

In programul de difuzare a acestui sport, Federația are multiple proecte: primul și cel mai dificil este lichidarea campionatului național. Proectat să se dispute încă din toamnă, evenimentele nu au permis acest lucru; acum istoria se pare a se repeta căci evenimentelor se alătură și situația neclarificată a echipelor dependente de grupul etnic german. Se speră totuși că până la urmă aceste dificultăți să fie înlăturate și campionatul național să se desfășoare normal.

In ceiace privește matchul inaugural, nu trebue să ne așteptăm la un joc de calitatea întâlnirilor amicale dintre reprezentativa București și echipa Armatei Germane; căci acum miza pusă în joc este campionatul și echipele vor căuta să se califice în turul următor, lăsând spectacolul pe al 2-lea plan.

Adversarii de azi au mai jucat și în campionatul trecut la Lugoj, când C. F. R.-ul a reușit să câștige cu 7—5 după un match aprig disputat. De data aceasta dacă ținem seama că bucureștenii joacă acasă și în plus dispun de o echipă mult mai bună ca cea prezentată în 1939, prevedem o victorie la scor a vișiniilor. In echipa C. F. R-ului vor evolua 6 din jucătorii cari au reprezentat Capitala în matchul de Duminică cu Armata Germana.

Matchul va începe la ora 14.30 și va fi condus de d. Ganțu și Comănescu.

O selecționată bucureșteană de handball va întreprinde în Iulie și August un lung turneu de propagandă prin țară

Iată un sport care a plăcut foarte mult sportivilor bucureșteni în ultimul timp: handballul. Și a „prins“ atât de mult încât credem că în scurt timp va deveni un sport popular. S'a impus pentrucă este într'adevăr spectaculos și pentrucă selecționatele românești în luptele cu militarii germani au eșit învingătoare de cele mai multe ori. Și chiar atunci când au pierdut, spectatorii au fost mulțumiți că cel puțin reprezentanții noștri au jucat frumos și tot atât de bine ca și germanii pentru care handballul este un sport național (sunt mai multe echipe de handball decât de football).

Conducătorii handballului românesc, în frunte cu d. dr. Puiu Stroescu și d. Vasile Pop, care nu urmăresc decât propagarea acestui sport, nu se vor opri la realizările de până acum. In dorința de a propaga handballul și în provincie, în lunile Iulie și August o selecționată bucureșteană, alcătuită din cei mai buni jucători, va întreprinde un turneu în țară.

F. C. Craiova este favorit în matchul de azi cu Gloria C.F.R.

In cadrul campionatului Diviziei Naționale A astăzi se dispută la Craiova singurul match, între F. C. Craiova și Gloria CFR din Galați. Matchul prezintă importanță pentru o singură echipă: pentru F. C. Craiova, care are nevoie de cele două puncte pentru a se considera definitiv scăpat de retrogradare. Și va invinge pentrucă gălățenii nu pot emite nicio pretenție atunci când joacă în deplasare.

Campionatul Ungariei

Antepenultima etapă a campionatului maghiar se joacă. Campionul fiind cunoscut (Ferencvaros) etapa prezintă interes mai mult pentru echipele care luptă pentru retrogradare.

Programul:

Sal BTC—DIMAVAG.
Törekvés—Elektromos
WMFC—Gamma.
B Sz KRT—Szeged
Ferencvaros—Kispest
Haladas—Tokod.
Szolnok—Ujpest.

„ASOCIAȚIUNEA"

Taxa poștală plătită în numerar conform aprobării dir. generale p. t. t. nr. 24.464/939

2 LEI

UNIVERSUL

8 PAGINI

124-1941

Redacția și Administrația: Pal. „UNIVERSUL" str. Brezoianu 23—25. Telefon Centrala 3.30.10; Redacția 5.72.81. Redactor responsabil EUGEN DUMITRESCU

Proprietar: „Universul", S. A. Adm.-delegat: STELIAN POPESCU Inscris sub No. 167, Trib. Ilfov | Nr. 124. — Anul IV / BUCUREȘTI / Miercuri 11 Iunie 1941 | ABONAMENTE: Pentru grupări sportive 1000 lei anual | 1 an LEI 500 · 6 luni LEI 270 · 3 luni LEI 150

Unirea Tricolor și — fireşte — Rapid, finaliști, își vor disputa la 29 Iunie Cupa României

Venus a ratat momentul psihologic și prin aceasta victoria iar Rapid a fost același Rapid din toate matchurile de Cupă și a câștigat în virtutea inerției

ASPECTE

Repetată până la obsesie întrebarea „Cine învinge?" țiuiau cu sufletul la gură zeci de mii de suporteuri înflăcărați.

Iată-i acum, îndesați cu sardelele, în mulțimea policoloră pe cocheta arenă de pe Șoseaua Șoseaua.

Deschiderea e privită ca un eveniment minor. Din tribune se aud șoapte: Venus.. Rapid.. scor.. Vintilă... etc.

Singur Titi Barosanu se agită solidar pe marginea terenului, cu nasu' între zăbrele, țipându-și competența:

— „Tare Botene... intră bă!... i-am zăpăcit în coloană de-atac... Așa! Arde-o nene Sonny"... până ce un spectator îl invită... să se termine.

Vexat, cu capsa bachică bine pusă, nea Titi sare ca fript:

— „Morală? ă? Așa's eu, vioi, nu ca D-ta! Uite ici..." și începe o serie de flexiuni pe vine, agitându-și mâinile, apoi mândru se întoarce spre tribună:

— „Asta la 55 de ani...".

Noroc că bunul Dumnezeu îl vede și dă drumul unei ploi cu spume.

Pe teren „o ploaie" de goaluri în poarta Rapidului din Timișoara, stârnește comentarii:

— Să știi că asta e unul din ultimile rapide suprimate de C. F. R.

— Nu-i suprimat, dragă, dar îi lipsesc vagoane: Reuter, Klimeck, Hoffman, Persam...

Un fluerat strident merge până

(Continuare in pag. 3-a)

CRONICA

„Eternul derby" s'a prezentat din nou în ediție completă. Întâlnirea de Duminică a prezentat într'adevăr, toate caracteristicile celor precedente și a demonstrat încă odată că tradiția matchurilor Rapid-Venus nu este o invenție ci o realitate rezistentă.

A fost un joc rapid și variat, dar și spectaculos. In condiție fizică și în formă, cele două echipe au arătat o serie de posibilități tehnice și combative uneori impresionante.

A câștigat Rapid; conform așteptărilor și contrar fazelor de joc. Pentrucă în mod normal câștigător al matchului de Duminică trebuia să fie Venus. Constatarea nu scade meritul feroviarilor și nu e făcută pentru a consola pe învinși. Recunoașterea nenorocului Venusului este însă necesară pentrucă acest nenoroc a fost unul din factorii principali, ai înfrângerii. In momente hotărîtoare pentru soarta matchului, Venus a pierdut un „11 metri" și Sfera a marcat un goal în propria-i poartă. Acestea sunt două din cele mai importante faze negative ale Venusului dar nu singurele. Alura generală a jocului și numărul de situații de goal conduc la aceeași concluzie. Infrângerea Venusului este artificială.

Nu este însă mai puțin adevărat că Rapid a jucat bine și a speculat toate greșelile adversarului isbutind să câștige un match, în care deși era favorit nu putea termina victorios. Venus s'a prezentat surprinzător de omogen și cu o putere combativă, pe care nu o putea bănui nimeni. Feroviarii au jucat însă mai strâns și n'au primit cele două goaluri decât în urma unor faze excepționale ale înaintării adverse. Este adevărat că ezitarea lui Petea și unele pripeli ale lui Tudor Vladimirescu i-au scutit de cel puțin alte două goaluri dar în general jucătorii feroviari au marcat mai bine pe adversarii lor direcți.

Deși Venus a jucat Duminică după un sistem, care la Unirea Tricolor a dat rezultate excepționale, iar Rapid și-a bazat jocul ca întotdeauna pe valoarea invidual a jucătorilor săi

Intr'adevăr, contra Rapidului, Venus a jucat în apărare așa cum joacă Unirea Tricolor. Lucru cu totul normal, dacă ne gândim că antrenor al Venusului este Steinbach și că în linia intermediară joacă Cearughin, un bun mijlocaș defensiv și că Feraru ca și Anghelache sunt mijlocași de margine iar Lupa este cel puțin tot atât de bun mijlocaș ofensiv ca și Boteanu. Duminică, Cearughin l-a marcat pe Bogdan, Sfera pe Baratky, Negrescu pe Sipos, Lupaș pe Ritter, iar Feraru—

(Continuare in pag. 3-a)

Kohl (Rapid) degajează cu capul în fața lui Sony și Bodea

Rapid (Timișoara) nu putea rezista desechilibrului dintre linia de atac și apărare... Și Unirea Tricolor l-a eliminat din Cupa României cu 4-1 (2-1)

Prima semi-finală disputată în cadrul cuplajului dela Venus nu a corespuns așteptărilor niciun moment. Și nu a corespuns pentrucă spectatorii la altceva se așteptau dela Unirea Tricolor și Rapid din Timișoara. Mai puțin dela timișoreni, pentrucă le acordau creditul meritat de o echipă divizionară B. Dar, pretindeau cu mult mai mult decât a arătat, dela Unirea Tricolor.

I-au aplaudat victoria cu 4—1 (2—1) care a calificat-o pentru finala Cupei Romniei, dar i-a nemulțumit jocul sub așteptări. Mai precis, linia de atac, de unde a lipsit Cârjan, pe care Bodea nu l-a putut face uitat. Și credem că lipsa lui Cârjan a influențat mult jocul înaintării și a determinat comportarea stearsă. Dealtfel, două — dacă nu chiar trei din goalurile marcate — s'au bucurat de concursul lui Eichler, portarul timișorenilor, care niciodată nu a reușit să apere bine la București.

Nici apărarea oboreniilor nu a fost chiar în zi bună s'a arătat penetrabilă — mai ales în prima repriză — și aceasta în fața unei linii de atac divizionare B. care a reușit să pună în dificultate apărarea gazdeloc și în prima repriză a ratat

(Continuare in pag. 3-a)

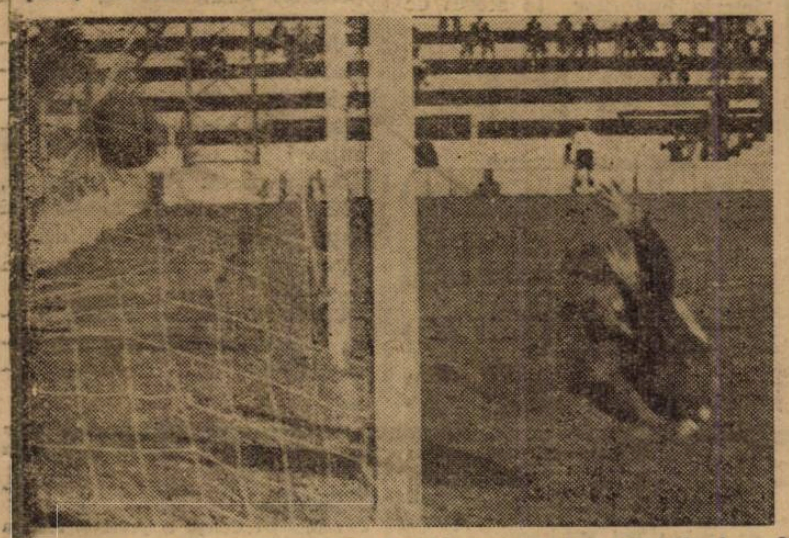

Senzațional! Nu? Vintilă a deschis scorul cu tot plonjeonul disperat al lui Budan

Un mare club românesc de football va cere reamatorizarea din inițiativa propriilor săi jucători!

Noua îndrumare pe care O. S. R. o dă sportului românesc însemnează reintoarcerea la vechii entuziaști. Adică la timpurile eroice din sportul nostru, când jucători și conducători făceau sport pentru sport și nu pentru interese de ordin material, situație care caracterizează vremurile de azi.

Și primii pași au fost făcuți: contractele au fost anulate sau nu se mai ține seamă de ele, ceea ce tot una este. Iar transferările aceste excelente prilejuri de rulare de sume enorme, au fost suspendate.

O consecință imediată urmează să fie atitudinea pe care o vor lua grupările și jucătorii de football, pentrucă footbalul este acela care va suporta urmările acestei acțiuni de reamatorizare.

Până în prezent nu s'a produs nicio reacțiune din partea celor interesați. Dar nu va întârzia.

Din informațiile pe care le deținem din sursă demnă de toată încrederea, regulă că în timp[illegible] mai sigur[illegible] va sfor[illegible]

cadra — din INIȚIATIVA PROPRIILOR SAI JUCATORI — în noul spirit al amatorismului.

Se va șterge cu buretele peste un trecut de profesionism exagerat și dăunător, ale căror consecințe se văd astăzi în această epocă de criză financiară, și se va cere federației reamatorizarea. De remarcat [illegible] grupare nu-și va pier-

Football Football Football Football Football Football Football

Deşi foarte redusă, etapa de Duminică a Diviziei B a reuşit să ne procure o surpriză de calibru mare şi matchuri interesante

Duminică, în cadrul diviziei B, urmau să se desfăşoare 10 întâlniri. Din cauza dificultăţilor survenite în ultimul moment, cinci matchuri nu s'au putut disputa, echipele oaspe neprezentându-se.

Deşi redusă— din cauze de forţă majoră — etapa s'a soldat cu o mare surpriză la Timişoara, unde CAMT—codaşul—a dispus de leaderul seriei I (CFR T.-Severin). In rest rezultate normale, cari n'au mai influenţat clasamentele.

C. A. M. T. — CU O FORMAŢIE INTINERITA — JUCAND PESTE AŞTEPTARI, A DISPUS DE LEADER C. F. R. T.-SEVERIN CU 3-2 (2-0)

Timişoara, 8 (prin telefon). — In oraşul nostru s'a înregistrat o surpriză deadreptul formidabilă. Codaşul a reuşit să învingă pe leaderul seriei I CFR T.-Severin.

Prima repriză a fost oarecum egală, însă CAMT a avut mai mult noroc în faţa porţii.

In repriza doua oaspeţii domină însă forma bună a apărării adverse şi ghinionul îi împiedică să marcheze.

In general, severinenii au jucat slab, nelăsând nici un moment impresia unei formaţii cari va promova în prima divizie. Apărarea feroviară a fost nesigură, datorindu-i-se — în special — înfrângerea.

Scorul este deschis pe neaşteptate în min. 29 de Toth care trage formidabil dela 20 m şi înscrie.

In minutul 36 o combinaţie Iliaş-Galgoczy se termină printr'un nou goal înscris de ultimul printr'o lovitură cu capul.

După pauză, în minutul 57, Gimanca reduce scorul şi se părea că severinenii vor egala, însă tot timişorenii marchează, ridicând scorul prin acelaş Galgoczy care primind o passă dela Hahneman, înscrie formidabil al treilea goal, în minutul 65.

In sfârşit, scorul este stabilit în min. 82 de Felecan II.

De remarcat o bară a lui Cosma care ar fi putut fi egalarea.

S'au remarcat: Mihalfy, Gerber, Iliaş, Chevereşan, Hahneman şi Galgoczy (CAMT) şi Felecan II, Ghimancă (CFR T. Severin).

D. Hähn a arbitrat următoarele formaţii:

CAMT: Mihaelfy, Gerbes, Androvici, Iliaş, Chevereşan, Barna, Hahneman, Toth II, Galgoczy, Ianossy, Busoc.

CFR: Negru, Ionescu, Martin, Ispas Pârjol, Haţiegan, Mureşan, Cosma, Ludwig, Felecan II, Gimancă

DOMINAND NET, VULTURII AU DISPUS DE CHINEZUL CU 2—1 (2—1)

Lugoj, 8 (prin telefon). — Pe un timp frumos, 800 de spectatori au luat parte la matchul dintre Chinezul şi Vulturii, pe care localnicii l-au câştigat cu 2-1 (2-1).

Lugojenii au câştigat fără emoţii, căci au dominat tot timpul, fiind net superiori, iar golul Chinezului a fost marcat din penalty.

Totuşi rezultatul nu a putut fi modificat în repriza secundă, căci ambele echipe au luptat din răsputeri.

Au marcat: Bârsan (min. 12) şi Anghel (min. 27), respectiv Kovacs (min. 45) din 11 m.

Raportul de cornere: 5-0 pentru Vulturii.

D. Petric (Simeria) a arbitrat slab următoarele formaţii:

VULTURII: Ludwig, Hanga, Doroghi, Vaida, Iorga, Fărcaş, Ibeniş, Popescu, Anghel, Jula, Bârsan.

CHINEZUL: Droppa, Kock, Kovacs I, Dietrich, Petschowsky, Freichardt, Szabo, Sklenarik, Kovacs II, Wilhelm.

S'au remarcat: Doroghi şi Popescu (cel mai bun din 22) respectiv: Petschowsky, Wilhelm şi Szabo (o tânără speranţă).

CLASAMENTUL

SERIA I

C.F.R. T.-Sever.	16	11	3	2	47:26	25
S.S.M.R.	16	10	2	4	38:21	22
Electrica	16	9	2	5	39:17	20
Chinezul	17	9	2	6	44:33	20
Rapid	15	8	2	5	41:26	18
Vulturii	17	7	1	9	25:52	15
C.F.R. (Timiş.)	16	5	4	7	29:36	14
Crişana C.F.R.	16	5	1	10	31:46	11
Politechnica	16	4	1	11	32:49	9
C.A.M.T.	17	2	4	11	25:49	8

ACFR A INVINS LA CALAN PE METALOSPORT CU 6—0 (4—0)

Călan, 9 (prin telefon). — Ultimul match de campionat al grupării locale, Metalosport, a coincis cu o înfrângere la scor — simetrică cu aceia dela Bucureşti — suferită din partea formaţiei braşovene A.C.F.R.

S'au remarcat: Wagner — cel mai bun din 22 — Găitănar, Spirea, Remus (A.C.F.R.) şi Curta — excelent şi la Bucureşti — şi în oarecare măsură Crişan (Metalosport).

FORMAŢIILE

A.C.F.R.: Eftimie, Găitănar, Costea, Apolzan, Zelenak, Chicomban, Wagner, Rădulescu, Spirea, Remus, Dismacek.

METALOSPORT: Cancik, Kiss, Curta, Crişan, Ispas, Kundt, Egyed, Schreiber, Varga, Cucerak, Marcu.

MINERUL A INVINS LA LIMITA PE VITROMETAN 3—2 (2—1)

Lupeni, 8 (prin telefon). — In localitate s'a desfăşurat astăzi întâlnirea de divizia B, dintre Vitrometan din Mediaş şi localnica Minerul.

Matchul a fost aprig disputat, gazdele întâmpinând o puternică rezistenţă din partea Vitrometanului.

D. Magda V. a condus bine următoarele formaţii:

MINERUL: Kiss, Szabo, Dragoban, Zelenak, Pascu, Racoţi, Şarti, Beter, Lazăr, Carpineţ, Mihăilă.

VITROMETAN: Cazac Rusu, Todor, Rojic, Suter, Ismac, Harman, Carnaşi, Lary, Szabo, Patachi.

CLASAMENTUL

SERIA II

Jiul	14	10	1	3	53:22	21
Ind. Sârmei	13	5	7	1	33:17	17
A.C.F.R.	14	7	3	4	33:24	17
Metalosport	14	7	3	4	24:29	17
C.F.R. Simeria	13	7	2	4	31:23	16
Minerul	14	5	3	6	27:27	13
Vitrometan	14	2	4	8	25:45	8
Cimentul	14	0	1	13	2:41	1

AT. TATARAŞI INVINS PENTRU A TREIA OARA LA BUCUREŞTI, A CUCERIT... SIMPATIA PUBLICULUI OLYMPIA—AT. TATARAŞI 5—2 (1—1)

A treia şi probabil ultima apariţie a At. Tătăraşi, s'a soldat — bineînţeles — cu a... treia înfrângere la Bucureşti a feşenilor, suferită de data aceasta din partea Olympiei.

D. Vasilescu Bartolomeu a condus bine formaţiile:

OLYMPIA: Ştefan Ionescu, Catană, Roşculeţ, Constantinescu, Gaiu, Copeţ, Florea, Bennoser, C. Niculescu, Rădulescu, Cuedan.

AT. TATARAŞI: Roman, Gheorghiu, Pavlovschi, Truş, Giosan, Fleaca, Teodoru, Cobânc, Asbiovici, Cristescu, Micloş.

CLASAMENTUL

SERIA III-a

Juventus	13	11	1	1	76:17	23
Fr. Română	13	8	1	4	35:29	17
A. S. Constanţa	13	6	4	3	29:25	16
Turda	13	6	2	5	34:33	14
Olympia	14	5	3	6	33:28	13
Prahova	18	3	2	8	23:39	8
D. V. A.	13	2	4	7	18:41	8
At. Tătăraşi	14	3	1	10	24:49	7

In divizia B nu s'au disputat cinci jocuri

Din cele 10 matchuri divizionare B care erau programate Duminică, nu s'au disputat decât cinci. Celelalte:

AS Constanţa—Juventus
D.V.A.—Turda
CFR (Tim.)—Crişana CFR.
SSMR—Politehnica şi
Prahova—Fr. Română.

Nu s'au disputat pentrucă echipele care urmau să facă deplasarea nu s'au prezentat. Din cauza unor dificultăţi de ultim moment, aceste echipe nu au putut să plece.

Asupra acestor matchuri va decide C.C.N. în şedinţa sa de astă seară.

In provincie

Duminică şi Luni s'au disputat matchuri oficiale şi amicale

DUMINICĂ

GLORIA A TERMINAT LA EGALITATE CU T. C. TARGOVIŞTE 2-2 (0-1)

Târgovişte, 8 (prin telefon). — In localitate în faţa a 12.000 spectatori s'a jucat matchul de football dintre echipa locală T. C. T. şi Gloria (Bucureşti), care s'a terminat la egalitate 2-2 (1-0). Goalurile au fost marcate pentru gazde de Aerichide în m. 13 şi Creţu în m. 89, iar pentru oaspeţi Preda în m. 61 şi Matei în m. 80.

In deschidere juniorii T. C. T.-ului au dispus de cl. VIII a liceului Enăchiţă Văcărescu cu 6-1 (3-0). Au marcat Cristodorescu II (2), Dotoagă; Fane, Postelnicu şi Pandelescu, iar pentru învinşi, Irimescu.

Duminică se va desfăşura matchul T. C. T.-Luceafărul rez. Venus.

TRICOLOR—SELECŢIONATA DISTRICT CALARAŞI 4-3 (1-1)

Călăraşi, 8 (prin telefon). — In localitate s'a disputat matchul dintre Tricolor şi selecţionata districtului. Jocul a revenit Tricolorului cu 4-3 (1-1).

Au marcat pentru învingători Slam şi Apostol (3), iar pentru învinşi Buzoianu, Cricitoiu II şi Bărbătescu.

A condus D. Săvulescu bine.

NUMAI MATCH DISTRICTUAL LA CONSTANŢA

Constanţa, 8 (prin telefon). — In campionatul districtual, S. P. M. a dispus de Concordia cu 7-2 (2-2), în prezenţa a 3000 de spectatori veniţi să vadă Juventusul, care... nu s'a prezentat!

LA CRAIOVA, UN MATCH AMICAL

Craiova, 8 (prin telefon). — In deschiderea matchului diviziona F. C. Craiova-Gloria C. F. R., a avut loc jocul amical dintre juniorii Craiovei şi gruparea neafiliată Textila, care s'a soldat cu victoria juniorilor la scorul de 4-2, la pauză (1-1).

LUNI

Astra-Română (Moreni) a terminat la egalitate cu F.C. Ploeşti 2-2 (2-0)

Moreni, 9 (Prin telefon). — In faţa a 1.000 de spectatori s'a disputat astăzi în oraşul nostru partida amicală dintre echipa locală Astra-Română şi F. C. Ploeşti. Spectatorii au fost pe deplin mulţumiţi de factura jocului, în special de modul cum s'au comportat Astra F. C. Ploeşti s'a comportat sub aşteptări şi numai datorită norocului a obţinut un draw.

Chiar din primele minute gazdele domină net şi au majoritatea acţiunilor.

Herold şi Pomacek au stabilit scorul reprizei de 2—0.

După pauză F. C. Ploeşti pare puţin mai agresiv însă tot Astra-Română domină. Oaspeţii au şansa că Metz este cel mai slab mijlocaş fapt de care profită şi egalează situaţia prin Bărbulescu şi Dunăreanu.

Astra Română n'a câştigat din cauza lipsei de rutină. A condus d. Cristu (Ploeşti) următoarele formaţii.

Astra-Română: Simion; Voicu, Milan, Bucur, Metz, Ionescu, Varadi, Ţiri, Weber, Herold, Tomacek.

F. C. Ploeşti: Iordăchescu, Neagu, Epurescu, Maricunţ, Dumitrescu, Pascaru, Bocşa, Dunăreanu, Antonescu, Cociş, Bărbulescu.

SAI CFR (IAŞI) INVINS LA PAŞCANI

Iaşi, 9 (Prin telefon). — In cadrul campionatului districtului Iaşi s'a jucat la Paşcani un match între SAI cfr.—campion—şi Unirea CFR (Paşcani). Victoria a revenit Unirei care a învins cu 1—0 (0—0), după un match în care s'a abuzat de duritâţi.

In deschidere o selecţionată germană a învins juniorii Unirei CFR cu 4—2 (2—1).

Joi se va desfăşura în cadrul campionatului: SAI cfr.—Vulturii şi SAI cfr jun.—CFR. jun.

SELECŢIONATA DISTRICTULUI TIMIŞOARA A DISPUS DE SELECŢIONATA JUNIORILOR

Timişoara, 9 (Prin telefon). — In deschidere la matchul Ripensia—Electrica s'au întâlnit selecţionatele districtului şi juniorii timişorenii.

Jucând cu o formaţie incompletă juniorii au cedat greu districtualilor. Matchul a fost influenţat de starea proastă a terenului.

Am marcat: Feleş (min. 35), Fodor (57) pentru districtuali şi (min. 49) Rökk pentru juniori.

Juniorii au aliniat următoarea formaţie:

Cristi, Munteanu, Blazek, Stoica, Chevereşan, Dandurescu, Popa, Suciu, Rökk, Toth, Bogdănescu.

SPECTACOLE SĂPTĂMÂNALE

Cinematografe

ARO: Povestiri vieneze.

SCALA: Casa Rotschild şi Journal.

CAPITOL (Sala şi Grădina): Cavalcada Eroică cu Errol Flynn şi Mirrian Uopkins, Jurnal Ufa.

TRIANON: Cântăreţul Poporului, Jurnal Ufa.

REGAL: Asediul Alcazarului, Jurnal O.N.C. şi U.F.A.

ROXY: Ultima întâlnire.

SELE : Amanda şi Sânge de

BULEVARD PALAS: Dansez pentru tine şi îngeri cu feţe murdare.

ELYSEE: 7 ani de ghinion şi Compania Gândăcel.

OMNIA: Iadul Ingerilor; Patrula albă şi jurnal de război.

FORUM: Îţi aminteşti şi Femei în lanţuri.

AMERICAN (Sală şi Grădină): Sbucium şi Infidelul Ehehart.

AIDA (Calea Rahovei, 151): Omul invizibil şi Prinţesa Taracanova.

ALCAZAR: Manon Lescaut şi Victoria din Vest.

BITOLIA (B-dul Carol Nr. 21): Fiicele doamnei Masters şi Andy Hardy iubeşte.

BIRUINŢA: Capriciile Destinului şi Eroul dela Marna.

BARCELONA: Ingeri cu feţe murdare şi cei 6 copii ai străzii,

CARMEN (Dudeşti, 184): Ispitele Trupului şi Byll Gazon.

CRANGAŞI (Şos. Crângaşi Nr. 42): Jucătorul de Sah şi Pepe-le-Moco.

COTROCENI (Şos. Cotroceni, 9): Visul Doamnei Buterfly şi Ducele de West Point.

DIANA (Calea Griviţei, 110): Lanţuri sfărâmate; Furtuna şi Trupa Jean Tomas.

DICHIU (Str. Romană, 89): Cavalcada Hollywoodului; Aventurile lui Huckleberry Finn şi Trupa de reviste Dan Boerescu.

DACIA (Sală şi Grădină): Sânge de mexicană şi Adevărul încărcit.

EDISON (sală şi grădină): Desmoşteniţii soartei, Misiunea d-rului Kildare şi Trupa N. Burmaz.

FRANKLIN (Ateneul Român): 4 bărbaţi şi un jurământ şi Fecioarele trăznite.

FLORIDA: Taifun şi Trandafirul însângerat.

GLORIA (sală şi grădină): Sbucium şi Eşti un înger.

IZBANDA: Regele valsului şi O fată căsută din cer.

ILEANA (Sală şi Grădină, Str. Avrig 1): Destyn şi Paradisul Burlacilor.

LIZEANU (Str. Lizeanu, 19 bis): Cocoşatul dela Notre Dame; La răspântie şi Jurnal românesc.

LIA (Calea Griviţei Nr. 194): Cassa din Malta şi Un vals de odinioară.

MARNA (Griviţei, 80): Tinereţea şi suferinţele lui Tom Edison; Jurnal de război, Toreadorul şi Trupa de reviste Titi Mihăescu.

MARCONI: Femei în lanţuri; Peştişorul neastâmpărat; Jurnal Ufa şi Trupa de reviste M. Nedeleanu şi M. Bejan.

MEXIC: La răscruce de vânturi, Zenobia şi trupă de reviste.

MODEL: Paradisul îndrăgostiţilor şi Victoria din Vest.

MILANO (Calea Călăraşilor Nr. 153): Fugarii şi Victoria din West.

MIORIŢA: Îţi aminteşti şi Ultimul gangster.

NERO (Grădină şi sală): Răscoala munţilor şi Ciubul tinereţii.

NONI: Cei 4 Cavaleri şi Aventuriera.

NISSA (Intrarea Zalonit 6, Cişmigiu): Aisc în Mediterana şi În vâltoarea valsului.

ODEON (Str. 11 Iunie Nr. 75): Rio şi Casa din Malta.

PELEŞ (Calea Colentina Nr. 84): Vulpea Argintie şi Ultimul Gangster.

PACHE: Secretul celor 13 Mascaţi, Operă complectă.

PARIS: 4 Bărbaţi şi un jurământ şi Regina Carnavalului.

RIO: Victor Mc. Laglen şi Dansez pentru tine.

REX: Katia şi Diamantele sunt periculoase.

SPLENDID: Congo Express şi Manon Lescaut.

ŞIC (Grădină, B-dul Filantropiei, 115): Emancipata şi Cavalcada Fantastică.

TOMIS (Calea Călăraşi Nr. 11), (Sală şi Grădină): Vin Ploile şi Aloma.

TAIFUN (B-dul Ferdinand, 118): Taifun şi Trandafirul însângerat.

TRIUNMF (Calea Griviţei, 335): Traficanţii din Rio şi Femeea şi Leopardul.

Teatrul Cinema cultural Regele Mihai I Buc. Noui: Balalaica şi La răspântie.

UNIC (B-dul Filantropiei Nr. 57): Omul Invizibil şi Un vals de odinioară.

UNIREA (Filantropiei, 143): Fugarii şi Şarpele.

VOLTA BUZEŞTI: Rolinson; Jurnal şi Comp. Gândăcel.

VOLGA (Dorobanţi Nr. 1): Richard al III-lea şi Ispita unei nopţi.

VERGU: Vera Barnova (Zorina) şi Cauciuc.

VENUS: Cocoşatul dela Notre Dame din Paris; Amanda şi Jurnal românesc

Football Football Football Football Football Football Football

Venus a ratat momentul psihologic

(Urmare din pag. I-a)

ca și Anghelache — a jucat deplasat din centru marcându-l pe Dan Gavrilescu.

Venus a aplicat bine acest sistem. In unele momente de dezorientare — inerente începutului — jucătorii au suplinit această lipsă cu valoarea lor personală dar se poate spune totuși că ei au păcătuit prin aceea că nu au aplicat sistemul acesta cu convingere și că totuși n'au avut completă încredere în el. Ori cum, înaintarea feroviară n'a jucat bine. Se poate ca ea să fi prins o zi slabă dar este mai probabil insuficient al atacului feroviar este o consecință firească a sistemului de marcaj adoptat de apărarea Venusului. Nu trebue să uităm că înaintașii feroviari sunt jucători tehnici și că ei pierd mult din valoarea lor când sunt marcați de aproape, adversarii ne dându-le voe să controleze mingia și reducându-le printr'un atac scurt și imediat și spațiul și timpul necesar controlului.

Rapid a marcat totuși patru goaluri. Este un lucru, care nu poate fi contestat dar care totuși nu este esențial. Cele patru goaluri au fost marcate aproape independent de jocul înaintării feroviare. Primul a fost înscris de Vintilă iar celelalte două „feroviare" din două greșeli individuale ale lui Budan și Sfera. Al patrulea goal este un autogoal marcat de Sfera.

❖

Revenind la joc, să fie repetat încă odată că el a fost frumos. Este incontestabil cel mai bun match al sezonului. A păstrat totuși despre matchul, care a adus încă odată pe Rapid în finala Cupei României.

VINTILA MARCHEAZA GOALURI

Jocul a început într'o alură, care a amintit dela primele schimburi de mingie toate matchurile dintre Rapid și Venus. Fazele de goal se succed și spectatorii participă total la jocul din ce în ce mai antrenant.

Prima situație emoționantă se produce în minutul 15, când Dan Gavrilescu plonjează împreună cu Budan după o mingie, care se îndreapta pe jos în poartă. A prins-o întâmplător Budan dar se putea foarte bine întâmpla s'o prindă și Gavrilescu. Venus reacționează surprinzător de puternic și echilibrul jocului surprinde pe toată lumea dat fiind că Rapid era considerat mare favorit iar Venus o victimă, care nu putea să facă altceva decât să moară elegant. In minutul 21, Venus este la un pas de a deschide scorul Petea scapă singur în fața porții dar ezită să tragă și este ajuns din urmă de Lengheriu. Se produce învălmășeală dar apărarea feroviară isbutește să clarifice această situație extrem de dificilă.

A trecut astfel o jumătate de oră, în care nu se putea vorbi de o dominare a Rapidului sau a Venusului. Este adevărat că cel dintâi a avut de mai multe ori inițiativa dar aceasta nu poate spune că Venus s'a resemnat la rolul jucătorului minor de șah, a cărui tactică constă în a strica combinațiile adversarului. „Negrii" au atacat și ei destul de puternic și Iordache a avut chiar două acțiuni periculoase.

Totuși... Rapid juca mai hotărît. Venus era parcă surprins de propria-i valoare. Și de altfel goalul Nr. 1 a fost marcat prin surprindere. Faza merită a fi redată pe larg căci arată plastic și alura și succesiunea fazelor de goal.

In minutul 30 Baratky trece mingia printre fundașii lui Bogdan. Acesta este singur la 10 metri în fața lui Burdan și trage încet în mâinile acestuia. In minutul următor, Vladimirescu centra precis și Iordache relua cu capul. Mingia s'a dus la câțiva centimetri peste bară. După numai câteva zeci de secunde — în minutul 32 — Rapid deschidea scorul. Vintilă a venit singur cu mingia și pentrucă nu l-a atacat nimeni a shootat — în lipsă de alt orizont mai larg — la poartă. Era pe la 25 de metri și a marcat. Budan — neatent sau mascat — n'a schițat niciun gest.

UN GOAL NEACORDAT ȘI UN MOTIV DE CONTESTAȚIE...

Contra atacul Venusului este vehement. O acțiune largă pe aripa dreaptă inițiată de Ploeșteanu. Vladimirescu — care a jucat neașteptat de bine — a centrat din nou la fel de precis și Iordache a sărit marcând cu mâna. Arbitrul a acordat goal, feroviarii au protestat și după ce s'a consultat cu arbitrul de tușe d. Kroner a anulat punctul înscris de Iordache.

O paranteză interesantă. Iordache a marcat cu mâna. Nu mai încape nici o îndoială dar Venus putea să protesteze — pe drept cuvânt — că arbitrul nu putea să vadă și deci să anuleze goalul deoarece acela, care a atins mingia cu mâna putea să fie Sadowsky. Pentrucă portarul Rapidului a jucat tot matchul cu tricou negru la fel cu acela al Venusului. Cea mai bună dovadă că era greu de văzut era faptul că arbitrul n'a distins bine faza și că a acordat goal. Un motiv de contestație foarte puternic dar, pe care din fericire, Venus nu l-a utilizat.

FIERARU RATEAZA MOMENTUL PSIHOLOGIC AL MATCHULUI

Repriza a doua a început la fel cu cea dintâi. Tot atât de repede și puternic. O deosebire: Venus este acela care atacă și domină. A fost un sfert de oră exclusiv venusist, care a fost însă reîtat și odată cu el a fost pierdută și victoria. Intr'adevăr, în aceste cincisprezece minute, Rapid a fost dominat și — ceeace este mai important — nu și-a găsit niciun moment cadența. Pe teren era o singură echipă și aceasta era Venus.

In minutul 2 s'a produs egalarea iar în minutul 12, Fieraru a ratat un penalty. Aceasta este în rezumat istoria înfrângerii Venusului. Pentrucă matchul de Duminică a avut un punct critic. Exploatarea lui aducea victoria ratare lui, înfrângerea.

După numai două minute de joc, Humis a scăpat suplu plintre Lengheriu și Moldovanu și a trecut imediat mingia lui Vladimirescu, pe care Wetzer III l-a lăsat aproape tot timpul liber. Acesta a mai făcut doi pași și a tras plasat. Sadowsky a plonjat zadarnic și spectaculos. Venus egalase.

Venus domina. Desorientat și surprins de reacțiunea aceasta violentă, Rapid nu putea opune decât o rezistență fragmentară. Se vedea ușor că un goal al Venusului ar fi întrerupt cariera Rapidului. Momentul a venit în minutul 12. Vladimirescu scapă încă odată de Wetzer III și este atacat de Lengheriu. Trage și mingia lovește mâna lui Lengheriu. Arbitrul acordă 11 metri. Cu mare ușurință, desigur, căci fundașul feroviar nu fusese cu nimica vinovat de greșala sa deși e drept, influențase traectoria mingiei.

Lovitura de pedeapsă este trasă de Feraru, specialist necontestat al loviturilor dela 11 metri. Și ca într'o nuvelă sportivă banală și neverosimilă, Fieraru trage exact în brațele lui Sadowsky, care apără imperturbabil.

Acesta a fost momentul psihologic al matchului. Venus descurajat oarecum de acest insucces a slăbit alura. Feraru a avut câteva minute de joc deconcertat și aceasta a fost suficient pentruca Rapid să-și revină. Procesul acesta psichologic este comun matchurilor de football. Venus a pierdut jocul din mână și Rapid este acela, care îl conduce acum.

TREI MINUTE, TREI GOALURI

Aceste zece minute de fadiitg au trecut totuși neobservate căci tribunele și peluzele și-au revenit greu și au acceptat mai târziu ideea că Venus a pierdut matchul. In minutul 23 însă victoria Rapidului era o certitudine.

S'pos a fost foultat aproape de linia de corner. Lovitura este bătută de Vintilă. Se produce învălmășală și Budan iese din poartă. Plonjează dar nu poate reține mingia și Ritter înscrie pe sus.

Venus mai face un ultim efort ca să egaleze dar destinul matchului e pecetluit. „Negrii" au încercat efortul jucătorului de cărți, care speră să se refacă în ultimele tururi. In orice joc există o pantă, când te-ai angajat pe ea. Dar... Trebue să remarcăm că victoria feroviară a fost facilitată de Sfera, care a fost totuși unul din cei mai buni jucători ai echipei sale.

In minutul 32, S'pos centrează ușor, pe sus și Sfera înscrie cu capul în propria lui poartă, cu tot efortul de a lăsa... capul în jos.

Și pentrucă cea mai favorabilă situație de goal este minutul următor unui goal, Rapid a mai înscris un punct în minutul 33. Sfera a sărit după o mingie dar n'a putut s'o atingă cu capul. Budan a plonjat și a scăpat mingia din mână. Baratky înscrie imediat.

Și pentru ca jocul să se respecte, în minutul 34 Venus înscrie și el un goal. O combinație Petea-Iordache-Petea-Iordache aduce un goal frumos marcat de acesta din urmă.

Acesta a fost matchul...

JUCATORII...

O trecere în revistă a jucătorilor nu e utilă pentrucă nu toți merită a fi prezentați în amănunt. Să se remarce că Sadovsky a arătat încăodată că este cel mai bun portar în momentul de față și că ar fi putut fi utilizat în matchul cu Germania.

Lengheriu, Vintilă, Ritter și Rășinaru dela Rapid, Sfera, Negrescu, Cearughin, Lupaș, Humis și Iordache, Petea și Vladimirescu au fost cei mai buni.

FORMAȚIILE

D. Emil Kroner a condus următoarele formații:

RAPID: Sadowsky, Moldovanu, Lengheriu, Vintilă, Rășinaru, Wetzer III, Sipos, Ritter, Baratky, Gavrilescu, Bogdan.

VENUS: Budan, Sfera, Negrescu, Cearughin, Fieraru, Lupaș, Vladimirescu, Ploeșteanu, Humis, Petea, Iordache.

— n. g. s. —

O declarație

După matchul Rapid—Venus, d. Const. Bauer — unul din conducătorii Rapidului — ne-a declarat următoarele:

„Firește, sunt fericit că ne-am calificat din nou în finală. Dar ceea ce vreau să remarc aici este că arbitrul matchului, d. Emil Kroner, a făcut prea multe greșeli în defavoarea Rapidului, a dat cu prea multă ușurință 11 m. în favoarea Venusului și a refuzat tot cu atâta ușurință un penalty Rapidului".

Este declarația unui conducător după o victorie.

O raritate

Duminică, Fieraru a ratat penaltyul acordat de arbitru. L-a ratat nu trăgând afară, ci în brațele lui Sadowski.

Și este interesant de remarcat că este pentru prima dată, în decurs de 5-6 ani, când Fieraru — considerat drept un maestru în transformarea penaltyurilor, — rateză.

Rapid (Timișoara)

(Urmare din pag. I-a)

cel puțin două goaluri. In schimb a avut două bare pline.

Timișorenii, cu echipa pe care au deplasat-o la București, nu puteau emite pretenții la victorie. Au fost în continuu în dificultate internă, ca să spunem așa. Este vorba de dezechilibrul evident care a existat între linia de atac și apărare. Deoparte, un quintet ofensiv foarte agresiv, care a știut să lupte contra unei apărări ca aceia a oborenilor, a utilizat la maximum puținele baloane care i le-a servit inexistenta linie de halfi și cele pe care și le-a culeș singur. A fost eficace, dar ghinionist. Pentrucă a avut ocazii și nu a obținut decât două bare.

Asta în repriza întâia. Deoarece după pauză era fatal să slăbească. Cu liniile din spate nu putea rezista mult timp. Incet-încet, puterea atacului a slăbit pentru a se transforma în cele din urmă în inexistentă.

Nu a putut trece peste dificultățile care i le opunea apărarea, în care au jucat doar doui oameni: fundașul Kohl și halful stânga Biringer. Restul inexistenți, deci incapabili să opreasca ofensivele oborenilor și să susțină propriul său atac.

Astfel că prăbușirea atacului își găsește explicația în slăbiciunea apărării. Și scorul are aceeași explicație. Apărarea a contribuit la goaluri.

Insă, cu Hoffmann, Persam II în apărare și Reiter și Klimek în atac Rapid ar fi reușit poate, în 90 minute — chiar un draw.

Jocul a fost de factură slabă. A avut câteva faze spectaculoase, dar prea puține pentru a salva un spectacol de durată. Au contribuit și Unirea Tricolor și Rapid; dar mai ales apărarea timișoreană. Victoria, meritată, arată diferența dintre Divizia A și B.

Prima jumătate de oră de joc a fost relativ frumoasă. Această perioadă a coincis cu o serie de atacuri țiimșorene cărora oborenii cu greu le-au făcut față.

In min. 10 Petrescu este jenat de Ernst, care a pasat imediat lui Hack. Un shot plasat și goalul a fost gata: 0—1.

❖

Timișorenii atacă mereu. Inaintarea, agresivă, este mereu peste om și joacă mingea foarte bine. Extremele Haas și Persam II sunt mult și cu folos jucați, dar rezultatul întârzie să se arate. Și va întârzia până la sfârșit.

In min. 14, Haas trage în bară din poziție clară, iar peste un minut Sonny — lovit — iese pentru trei minute. Apoi, încet-încet, atacul oborean își revine, fără ca să atingă însă, nivelul jocurilor din trecut. Este suficient însă, pentru modesta valoare a apărării oaspe. Care se prăbușește încet-încet. Halful centru este inexistent și oborenii încep să-și facă jocul.

Egalarea nu poate întârzia și o greșală a apărării timișorene aduce primul goal al oborenilor în min. 24. Criticiotolu centrează și Sonny rela cu capul peste Eichler care ieșise inoportun din poartă.

Acum Unirea este aceia care dictează tempo-ul. Deși din min. 34 joacă iar în 10 oameni: Petrescu iese lovit și el, pentru opt minute. In acest interval, mai precis în min. 35, Ingris luftează la 7 m. de poartă și Sonny marchează pe lângă Eichler, care iar ieșise din poartă.

Repriza doua este oboreană. Apărarea timișoreană se prăbușește încet-încet, mai ales că nu-i convine nici terenul moale din cauza ploii care a început să cadă, și atrage și prăbușirea liniei de atac.

In min. 7 Cricitoiu trage în bară, cu capul, pentruca tot el să nu greșească în min. 18, când — singur în fața porții — shotează puternic sub bară: 3—1.

Acțiunile sunt din ce în ce mai mult la poarta Rapidului, unde Kohl depune o activitate febrilă dar neajutată de colegi.

Consecința: în min. 21 Sonny lansează pe Cricitolu, care centrează puternic paralel cu poarta și Lulu — care urmărise — reia în poartă fără ca Eichler să fi putut schița vreun gest.

Până la sfârșit, jocul are același aspect: Unirea joacă și oaspeții se apără. Doar în min. 29 Rapid mai are o sclipire prin excelentul Haas. Care trece peste toți adversarii și trage... în bară. Mingea ricoșează la Persam, care — însă — ratează.

Raport de cornere: 5—2 (3—0) pentru Unirea Tricolor.

❖

Din lotul celor 22 de jucători, vom remarca pe Iliescu, Anghelache, Boteanu, Florea, Johnny Dumitrescu dela Unirea Tricolor, Kohl, Biringer, Persam II, Haas și tripleta dela Rapid.

D. Alexandriu a condus satisfăcător următoarele formații:

UNIREA TRICOLOR: Creteanu; Petrescu, Iliescu; Florea, Anghelache, Boteanu; Lulu, J. Dumitrescu, Sonny, Bodea, Criciotoiu.

RAPID: Eichler; Ingris, Kohl; Ott, Mihailovici, Biringer; Haas, Buecher, Ernst, Hack, Persam II.

— pig —

Aspecte

(Urmare din pag. I-a)

la ceruri... și anunță pe Sf. Ilie să înceteze... că începe Venus—Rapid.

Scăpați de calvar și ploaie „technicienii" apar...

— Cui convine terenul moale? Venusului sau...

Răspunsul vine dela sine: „Venus" activează mai bine pe teren moale, în timp ce Rapidul aleargă în voe „pe drumul de fer", deci pe teren tare și...

Tiiiiiii... Ti!

Mierloiul ne întrerupe și mii de ochi sunt gata acum să soarbă cu nesaț o „cupă" de foot-ball bun.

— „Haide Venuuuu...s!"

— „Rapiii...d!", răspunde o vecină cât o ajută foalele, țipător ca un șuerat de „pacific".

Și fuge mingea parc'a dat strechea în ea, pe când spectatorii își bătătoresc palmele.

Aici, Iordache ca un veritabil cavalerist sare în spinarea lui Sadovsky de câte ori are mingea.

Dincolo Bogdan nu-și poate dribla umbra, care se ține de el — la propriu — decăteori încearcă să scape....

„Ploae" nu prea este simpatizat azi, iar Vintilă trage la poartă și — eveniment epocal — marchează un goal, idealul vieții sale!

La o centrare Iordache, tămâia înfuriată, bagă un goal.. cu capul... spuneau unii...

— „Imposibil", răspund alții, „cum se poate marca un gol cu capul, când joci fără cap?"

Argumentul este apreciat ca valabil și golul este anulat, încât pentru primul act, Venusul se mulțumește cu puțin...

— Nu-mi place cum joacă Sfera.

— Taci din gură, că nu te pricepi.

— Am plătit, am voe să vorbesc.

— Mda! Dacă ai plătit nu mai ai nevoe să cunoști foot-ball-ul...

— Boule!

— Domnule nu știi să vorbești academic. Hai sictir!

Mă grăbesc să mă duc într'alt colț mai pașnic.

Un venusist amenință cu finalitatea:

— „Ehe! Ce e-al Venusului e pus deoparte...

— „...în plasa lui Budan", ripostează un rapidist notoriu.

In ritm trepidant jocul reîncepe și golurile se precipită.

Mândrul pandur Tudor Vladimirescu, joacă ceva mai bine ca pe vremea fanarioților și găurește cu o bombă pe dușmanul arnăut Sadovsky.

Riter își face datoria, apoi o sferă expediată de Sipos, nimerește sfera lui Sfera și intră în poartă, ridicând pe rapidiști în sferele înalte...

Budan se simte obligat să acorde și el un punct, iar Iordache marchează un gol cu „buchet tămâios".

Sipoș este foarte căutat... de Negrescu pentru o „piftie de picioare", iar când acesta nu isbutește... Sfera încearcă să „coasească" spicul încărcat cu știință..

Spre părerea de rău a tuturor, mierloiul — fluerat copios în timpul matchului, fiindcă de câteva ori cântase fals — anunță sfârșitul partidei.

— Glasul roților de tren
Ne va duce pân'la Cupă
— M'am îndrăgostit de-o stea...

Două girls-uri dela Tănase se duelau muzical.

Rapidiștii merg la cabine, făcându-și cruce pe furiș, ca și când și-au luat o piatră de pe suflet:

— ? ? ?

— Ne-a ferit Dumnezeu de-o catastrofă feroviară!

Dacă ne ciocneam în finală, cu celălalt Rapid?

RADU SUVALCEA

(Citiți continuarea rubricei de foot-ball în pag. 3-a).

Eri la

AVION a câștigat DER

— Allah, Habar și Cobza au concurat ex

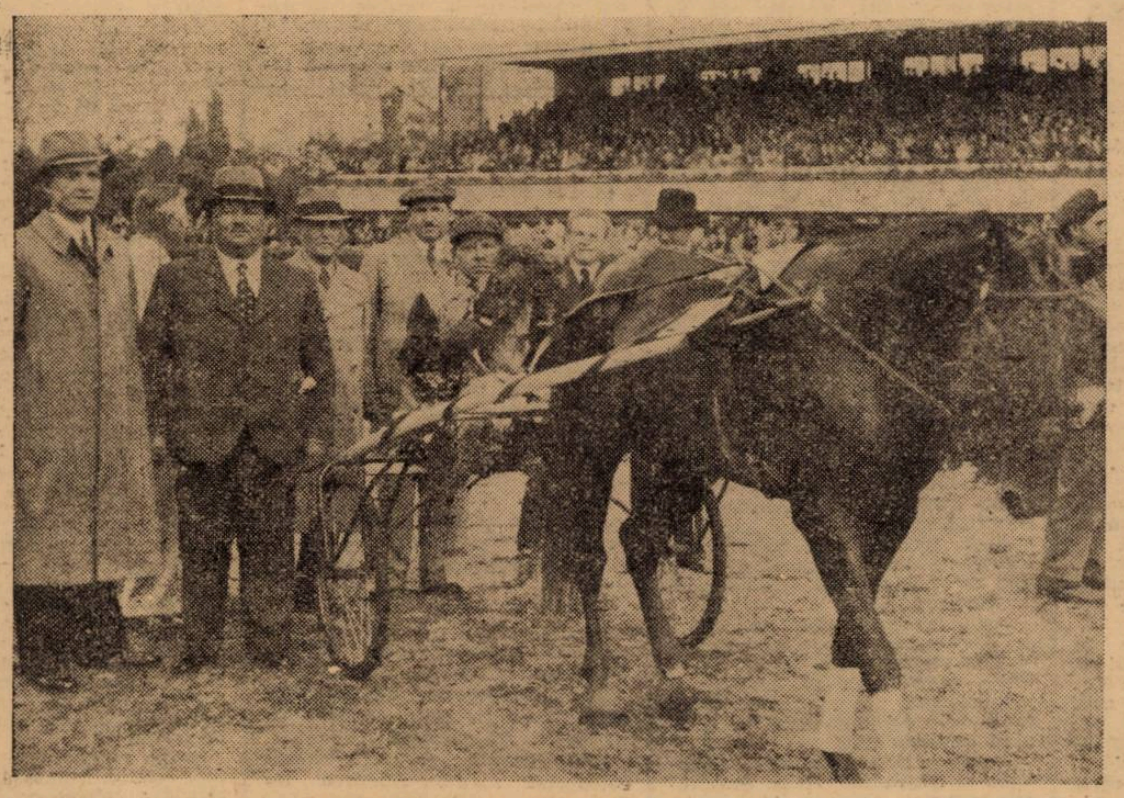

AVION, după victoria din Derby. In stânga, d. Ciocal, membru în comitetul de administrație al societății conducătoare, și d. M. Ionescu, proprietarul lui

In înfloritoare ascensiune a trapului românesc, ziua de eri a însemnat data definitivei consacrări care l-a situat pe primul plan în mișcarea sportivă românească.

Vitalitatea trapului dublată de o covârșitoare popularitate s'au afirmat de o manieră pe care nu o poate tăgădui nimeni.

Captivantele alergări de trap au dovedit cu evidență că au făcut o prețioasă și masivă cucerire de admiratori cari sunt entuziasmați de specificul lor farmec.

Impozant contingent de admiratori au fost toți prezenți eri la desfășurarea celei mai importante curse a anului, Derbyul.

Vitregia atmosferică n'a fost un obstacol. N'a putut reține pe pasionați — cari după cum am scris și'n rândurile de mai sus sunt foarte numeroși — de a asista la Derby. Pasiunea a fost mult mai puternică decât riscul inconvenienței unui timpu neprilenic.

Ediția 1941 a Derbyului român de trap a coincis așa cum a și anticipat dealtfel cu un eveniment sportiv de mari proporții.

Câtă deosebire între timpurile eroice ale acestui sport — începuturile dela Floreasca — când se puteau număra pe degete spectatorii și stadiul actual!

Prin diferență, progresul apare colosal.

Și este colosal, pentrucă într'un interval de timp scurt s'a progresat enorm și temeinic, fapt care legitimează anticipări remarcabile.

Nu este departe ziua când ne vom putea mândri că ne aflăm pe picior de egalitate cu țările în cari trapul are tradiție, în cari se militează de mult și unde standardul este foarte ridicat.

Evident, cu o nemărginită plăcere reținem aceste adevăruri cari pe lângă semnificația pur sportivă mai au una de ordin practic. Utilitatea curselor de trap atât în economia națională cât și în apărarea țării constitue o axiomă. Nu este nevoe să arătăm cât de prețios auxiliar al omului este calul în toate ocaziunile.

❖

Ediția 1941 a Derbyului Român s'a consumat eri la Băneasa Trap într'un impozant cadru sărbătoresc. Societatea conducătoare a făcut toate eforturile posibile pentru a asigura importantului eveniment cadrul cuvenit.

Dintre inovațiile survenite, reținem una principală de o netăgăduită importanță: FOTOGRAFIEREA SOSIRILOR. Instalațiile au fost terminate tocmai în reuniunea Derbyului pentru a se face cu această ocazie o însemnată inaugurare.

Revenim la Derby. Clasica probă din acest an a suscitat un mare interes justificat desigur de prețioasele concluzii pe cari numai un Derby le poate procura. Rezultatul clasicei întreceri trebuia să desemneze un campion de generație, și mai trebuia să furnizeze date în legătură cu evoluția trapului sau mai bine zis a crescătoriei de trap.

Și la toate aceste semne de întrebare eri s'au dat răspunsuri categorice.

Avion a câștigat Derbyul

Startul importantei probe a fost acceptat de 11 valoroase produse ale crescătoriei indigene. Se aflau printre candidați și candidate minunatul Avion, Allah, revelația ultimelor reuniuni, Joly, campioana dela doi ani, Cobza, o iapă de verificate posibilități, constiinciosul Habar, etc.

Un minunat buchet de vedete a căror clasă era îndeajuns atestată de precedentele rezultate.

Cursa a fost mai clară decât se putea crede. Favoritul Avion a isbutit o victorie categorică care n'a lăsat dubiu dela ridicarea benzilor. Fiul lui Avanti II, vijelios lansat de Pavlic a lat comanda ostilităților din plecare, a condus tot timpul detașat și a terminat oprit.

Pe primul kilometru alura a fost foarte rapidă, Avion mergând în tempo de 1.25.

Până în ultimul ocol, Avion a fost urmat de Zubr II. De aci însă pensionarul lui Zabelin a încetinit alura și locurile următoare le-au ocupat Allah, Habar și Cobza.

Să vedem acum ce spune rezultatul.

Prima concluzie și principala o constitue indiscutabil superioritatea vădită a lui Avion în generația patru anilor. Fără nici o rezervă poate fi socotit campionul lor. Felul cum i-a învins, nu lasă nici un fel de dubiu. Este un campion autoritar a cărui supremație nu poate fi discutată.

Avion nu este însă un campion obicinuit de generație. Dimpotrivă, este un campion valoros, o vedetă care poate concura cu succes și'n loturile celor mai valoroși cai vârstnici.

In sprijinul celor afirmate mai sus de noi, un argument este hotărîtor. CASTIGAND OPRIT, A MARCAT 1.28 PE KILOMETRU, BATAND ASTFEL RECORDUL DERBYULUI ROMAN DE TRAP.

Dacă ar fi fost însă lăsat să meargă și condițiunile atmosferice ar fi fost favorabile, putea realiza un record în jurul lui 1.25.

Nici Haron în timpurile de glorie n'a produs o atât de puternică impresie.

Valoarea lui se mai relieiază și din pricina faptului că este un perfect fondist și are pointă de viteză. Adică caracteristicile veritabililor campioni. Impreună cu Haron, Avion este unul din cei mai reușiți produși ai crescătoriei naționale de trăpași.

Este de remarcat că Pavlic l-a prezentat în maximum de condiție în ziua Derbyului.

INVINSII SI INVINSELE LUI AVION

Al doilea în Derbu s'a plasat Allah. O bună performanță. Brodusul crescătoriei d-lui Ciolac a concurat în nota ultimelor lui curse, adică bine, accentuindu-și progresul. Va face o carieră acest armăsar.

Habar a ocupat locul al treilea. Un cal foarte util, care grație corectitudinei se apără onorabil.

La capitolul revelațiilor, vom înscrie pe Cobza. Cu un galop lung a terminat a treia. Pe câteva porțiuni, ea a avut o alură foarte puternică. Dacă n'ar fi galopat, sigur ar fi fost a treia și ar fi

In term este lui H rea ei es

Duminică

Capua și N

au câștigat probe pri

Lipsa de spațiu ne împiedică să dăm cuvenita însemnătate reuniunei de galop de Duminecă.

Suntem forțați deci să ne limităm la dare de seamă rezumată.

Dela început este de precizat că programul foarte reușit dublat de un timp frumos a determinat o mare afluență de public.

In centrul programului s'au aflat două probe semi-clasice, premiul Mitsouko III și premiul Prefecturei Județului Ilfov.

In prima, au concurat elemente valoroase.

Rezultatul a evidențiat pe Capua care în finalul cursei a manifestat o netă superioritate asupra lui Orateur III. Despre învingătoare, avem aprecieri din cele mai elogioase. Roaiba a promovat în rândurile celor mai buni cai ai turfului.

In premiul Prefecturei Județului Ilfov a fost un reușit match între Georges și Nina. Iapa hergheliei Scovriște a obținut avantajul în fața tribunei. Victoria ei este deosebit de importantă dacă avem în vedere că dădea trei kilograme armăsarului plus diferența de sex. Consemnăm succesul ei.

Un succes important este și acela al grajdului Xenopol reușit cu Aluta și Fufu. Ambele mânze au făcut vid în probele doi anilor, ridiculizându-și adversarii. Atât Aluta cât și Fufa reprezintă valori ridicate. Sigur este că vor face cariere de vedete.

Au mai câștigat Alice, Penitence, Brandywine și Girardi.

Prima a reușit să-și găsească cursa, câștigând alergarea de vânzare a zilei, premiul Crinilor. Cu această ocaziune, ea a marcat o revenire în formă.

Penitence a furnizat surpriza zilei. Luând o bună plecare, a câștigat fiind tot timpul pe primul plan.

Brandywine a biruit în premiul Secueni. Armăsarul grajdului Lucia a confirmat merituoasa lui exhibiție ultimă.

Girardi a concurat nesperat de bine în premiul Sighișoara.

Dintre antrenori s'a remarcat B. Gabens care a isbutit să prezinte în frumoasă condiție pe Capua, Aluta și Fufu.

W. Gill și D. Pinka au aliniat câte doi câștigători

La loc de cinste consemnăm și succesul călăreților români, victorioși în șapte probe.

Ei își manifestă regulat clasa.

O și în Int talen

Rezultatele t

130. Premiul CRINILOR — Pr. I, 30000; II, 7500; III, 3

1	ALICE	50½	C-tinescu G.
2	Cin'te ține	51½	C-tinescu Șt.
3	Carmen	48	Cucu P.
4	Garoafa II	51	I. Huțuleag
	Medardus	56	J. Gill
	Szantas	57	Cucu A.
	Talalka	52½	Oprescu
	Doamna	38½	Mihalcea

Cota: Tribună: 52; 22, 17, 18; Peluză:

131. Premiul LE VEDETTE — w.'h'cap Pr. I, 35000; II, 8500; III, 4

1	PENITENCE	46½	Logofătu
2	Brelan	56½	Vincent
3	Puișor	45½	C-tinescu G.
4	Principesa	55	Ilinca
	Paiața	53½	Cristea R.
	Strâmba	53	C-tinescu Șt.
	Leoaica	50	Oprescu
	Zefir	57	Horvath
	M. Manole	56	Gill J.
	Găman	62	Tassim
	Blue Girl	59	Mullot
	Balyhoo	55	Enescu G.
	Iagodka	45½	I. Huțuleag

Cota: Tribună: 256; 35, 18, 43; Peluză:

132. Premiul COBZAR — 50.000 l Pr. I, 50000; II, 10000; III, 5

1	ALUTA	56½	Cristea R.
2	Dollar	58	Vincent
3	Albina	56½	V. Huțuleag
	Săraru	58	I. Huțuleag

Cota: Tribună: 15; 11, 12; Peluză: 15;

133. Premiul PREF. JUD. ILFOV — 7 Pr. I, 75000; II, 15000; I

1	NINA	58	Ilinca
2	Georges	55	Mullot
3	Doggie	55	C-tinescu Șt.

Cota: Tribună: 25; Peluză: 25:10 lei

134. Premiul MITSOUKO III — 1000 Pr. I, 100000; II, 20000; III, 10

1	CAPUA	48	Oprescu I.
2	Orateur III	49½	Mullot
3	Le Petit Mac	52½	Tasim
4	S. O. S.	59½	Cucu
	Brânceni	58½	Horvath G.

Cota: Tribună: 24; 18, 12; Peluză: 28; 1

135. Premiul GHIOCEILOR — 60000 Pr. I, 60000; II, 12000; III, 6000;

1	FUFU	51	Oprescu
2	Granada	51	C-tinescu Șt.
3	Furca	51	Logofătu
	Crivăț	55	Huțuleag V.

Cota: Tribună: 13; 10, 10; Peluză

136. Premiul SECUIENI — H'cap — 40 Pr. I, 40000; II, 9000; III, 450

1	BRANDYWINE	55	Gill J.
2	Hangiu	51½	Tasim
3	Olaf	54	Enescu G.
4	Rose d'Orsay	50	Oprescu
	Olanita	54½	Vincent
	Bikette	55	Mullot
	Li mare	42	Simon
	Măcieș	58½	Ilinca

Cota: Tribună: 37; 19, 26, 25; Peluză: 35;

137. Premiul SIGHIȘOARA — W.-H'cap — Pr. I, 35000; II, 8500; III, 420

1	GIRARDI	60½	Horvath G.
2	Potop	50	Oprescu
3	Lăeșița	45	Huțuleag
4	Han	56½	Enescu G.
	Beachcomber	59½	Vincent
	Raquette	47	C-tinescu G
	Păltinis	51½	Simon
	Junte	49	Tasim
	Ghibelin	61½	Gill J.

Cota: Tribună: 116; 30, 15, 28; Peluză: 91

DIVERSE

DUMINICA LA BANEASA

● ALICE, scoasă în vânzare, după victoria din premiul Crinilor, s'a adjudecat la suma de lei 61.000 asupra d-lor C. și S. Ghica.

● ANTRENORUL C. Setescu a fost amendat cu 1.000 lei pentru că a adus jockeul la cântar fără a-și fi adus pensionarul, Brânceni, pe hipodrom.

● GHIBELIN a rămas la start în premiul Sighișoara.

● LA EVENT s'au plătit cotele: *Penitence-Aluta* 356. *Brandywine—Girardi* 954.

● **JOCUL austriac ajuns la suma de 571.204 lei și s'a închis.**

easa Trap

BYUL ROMÂN de TRAP

nt. Intrigant învingător în premiul Fleva –

lah.
ntre iepe, ea a
Valoarea ei nu
ătată eri. Fiica
încă la valoa-
a, comportarea
nă.

neasa

na

pale

arte importantă

români există

.I.)
lei
58
52
52
71
50
35
07
55

Câștigat :
2-1-½
lungimi
Durata 1'43

:10 lei
1500 m. (P.V.)
lei
62
30
05
40
12
43
63
00
04
34
04
18
78

Câștigat:
2-½-1
lungimi
Durata 1'31

, 44:10 lei
. (L.D.)
lei
15
34
36
22

Câștigat:
3-8-5
lungimi
Durata 1'02

1800 m. (P.N.)
25
14
64

Câș:igat:
1½-4 lung.
Durata 1'58

00 m. (P.D.)
00 lei
28
14
28
43
45

Câștigat:
1½-3-1
lungimi
Durata 1'56

m. (L.D.)
(L.D.)
12
53
03
51

Câștigat:
6-1-1½
lungimi
Durata 0'55

600 m. (P.V.)
lei
35
04
04
27
8
8
0
6

Câștigat :
3-1-½
lungimi
Durata 1'38

0 lei.
- 1600 m. (P.N.)
lei
1
5
6
6
3
5
6

Câștigat:
½-1-1½
lungimi
Durata 1'45

10 lei

Joly și Nineta au decepționat. Prima are calități. Este cunoscută viteza ei. Nu poate însă să utilizeze regulat aceste calități din cauza unui temperament excesiv de nervos. Eri, după parcurgerea primelor sute de metri, un galop lung a trimis-o în fundul plutonului.

Nineta nici ea nu a avut o cursă prea fericită.

Ceilalți sunt la locurile lor.

ESTE CRESCATORIA INDIGENA IN PROGRES?

Crescătoria indigenă de trap a dat eri un laborios examen. Un examen care certifică un cert progres. Chiar dacă nu luăm criteriu de comparație pe Avion care ar putea fi socotit excepție, și încă concluziunile sunt dintre cele mai favorabile. Recordurile înregistrate de concurenți denotă un serios progres calitativ și cantitativ.

INTRIGANT A CAȘTIGAT PREMIUL FLEVA

Semi-vedeta programului, premiul Fleva a fost rezervată trei anilor. Rezultatul a evidențiat pe Intrigant, care după mare luptă a biruit pe Vengo. Roibul d-lui Tassopol se află în revenire de formă. Cei doi plasați, Vengo și Avanti K au fugit și ei bine.

INFORMAȚII

ERI LA BANEASA TRAP

● **DUPA terminarea Derbyului, d. Anton Paul, președintele Societății pentru încurajarea creșterei calului de trap în România, a înmânat d-lui Köpe, crescătorul lui Avion, o splendidă cupă cu care a fost dotat Derbyul.**

D. G. Ciolac a dat proprietarilor primilor plasați plachete comemorative de aur, argint și bronz.

Din partea comitetului, d. Petrovici a făcut cadou lui Pavlic conducătorul lui Avion.

● **DERBYUL de trap a fost cinematografiat și radiodifuzat.**

Transmisiunea la radio a făcut-o competentul nostru confrate, d. Radu Vasilescu.

● AU FOST distanțați:

Lord Sleipnir dela locul al treilea în premiul Ester, pentru galopuri repetate.

Livada dela locul al doilea în premiul Irinel pentru mers neregulat.

Câmp dela locul al treilea în premiul Bridget pentru galop la sosire.

● LA EVENT s'au plătit cotele:

TRIBUNA

Szeged—Dulcinea 429.
Atlantida—Intrigant 89.
Avion—Victor 37.
Beatrice—Dorka 1057.

PELUZA

Szeged—Dulcinea 337.
Atlantida—Intrigant 148.
Avion—Victor 37.
Beatrice—Dorka 650.

● ȘI-AU CORECTAT recordul carierei:

Steluța cu o secundă și două zecimi; a coborît la 1,45²

Vengo cu patru zecimi de secundă; a marcat 1,32⁵

Avanti K cu două zecimi de secundă; a înscris 1,28⁷

Zubr II cu trei zecimi de secundă; a fugit în 1,32.

Beatrice cu două secunde și cinci zecimi; a ajuns la 1,38⁹

As Worthy cu două secunde și trei zecimi; a coborît la 1,39¹

ALTE REZULTATE

Din restul rezultatelor menționăm pe acelea obținute de valorosul Szeged, de Dorka și de Victor.

G. Papagheorghe

Rezultatele technice

426. Premiul ESTER — Condiție — 25000 lei — 1700 metri
(15:45) 15000, 5000, 3000, 2000 lei

HARNIC	1	1720	2.56⁶	1.42⁷	Gaidaev	19	17
Steluța Mea	2	1700	58⁸	45²	Litviniuc	148	109
Vlădaia	3	1680	3.04⁶	49⁶	Raymer	65	82
Zor Zor	4	1680	06¹	50⁸	Dobrescu	27	37
Lord Spleipnir		1660	00⁸	48⁶	Crainic	77	47

Cota: Tribună: 19; 14, 23; Peluză: 17; 13, 22:10 lei

427. Premiul FLORIDORO — Record — 50000 lei — 1700 metri
(16:12) 30000, 10000, 6000, 4000 lei

SZEGED	1	1780	2.32⁵	1.25⁷	Tassopol	12	14
Jos. Margot	2	1760	32⁷	26⁶	Crainic	243	223
Brebenea	3	1720	34⁷	29⁹	Gaidaev	145	96
Gaby M.	4	1720	35⁴	29⁸	Gram	221	270
Elly		1700	45	37¹	Pavlic	33	26

Cota: Tribună: 12; 11, 16; Peluză: 14; 13, 22:10 lei

428. Premiul IRINEL — Condiție — 25000 lei — 2100 metri
(16:49) 15000, 5000, 3000, 2000 lei

DULCINEA	1	2120	3.32⁴	1.40²	K-nițky	477	161
A. 1	2	2140	36	40⁵	Boghian	37	41
Lăcrămioara	3	2180	36⁴	39⁸	Szabo	29	29
Va-ta	4	2240	38¹	37⁴	Drăgotescu	117	78
Jack		2200	45⁵	42⁸	Marinescu	58	74
Movila		2220	46⁶	42¹	Dobrescu	66	48
Livada		2260	32⁹	34³	Toderaș	131	161
Tufănica		2180	—	—	Gram	90	113

Cota: Tribună: 447; 68, 18, 15; Peluză: 161; 36, 20, 17:10 lei
Event: Tribună: 429; Peluză: 337:10 lei

429. Premiul BRIDGET — Handicap — 33.000 lei — 2100 m.
(17:14) 20000, 6500, 4000, 2500 lei

ATLANTIDA	1	2200	3.28⁸	1.34⁶	Pavlic	25	29
Săbioara	2	2200	29	35	V. A-sky	83	40
Eol	3	2240	29⁵	33⁸	Ștefănescu	156	87
Rozina	4	2200	30⁷	35⁷	A. Bota	81	67
Cina		2140	37⁷	41⁷	Tassopol	43	42
Câmp		2220	29³	34⁸	Szabo	31	20

Cota: Tribună: 25 17, 27; Peluză: 29; 19, 15:10 lei

430. Premiul NICOLAE FLEVA — Condiție — 80.000 lei — 1700 m.
(17:39) 50000, 16000, 8000, 4000, 2000 lei

INTRIGANT	1	1760	2.40⁹	1.31⁴	Tassopol	27	33
Vengo	2	1740	41	32⁸	Cerkasoff	18	18
Avanti K	3	1820	41⁴	28⁶	Pavlic	109	97
Posada	4	1760	44⁴	33⁴	Szabo	62	43
Ialomița		1760	44⁷	33⁶	Bota	132	141

Cota: Tribună: 27; 13, 12; Peluză: 33; 15, 13:10 lei
Event: Tribună: 89; Peluză: 148:10 lei

431. DERBYUL ROMÂN DE TRAP — Grupă — 450.000 lei — 2300 m.
(18:05) 250.000, 100.000, 50.000, 25.000, 15.000, 10.000 lei

AVION	1	2300	3.22⁴	1.28	M. Pavlic	12	11
Allah	2	„	29⁵	31	C. D-trescu	145	97
Habar	3	„	30³	31⁴	Gaidaev	348	234
Cobza	4	„	30⁵	31⁸	Dobrescu	442	574
Zubr II		„	31⁸	32	Zabelin	773	598
Vatel		„	34³	33¹	A. Bota	2548	1716
Joly		„	37⁸	34⁵	Grădănescu	64	71
Nineta		„	40⁷	36	Crotenco	91	143
Lucky Bov		„	42⁸	36⁵	K-nițky	991	914
Cartuș		„	45⁸	38²	Brailowsky	1012	1295
Arama		„	49	39⁶	Gram	64	71

Cota: Tribună: 12; 11, 17, 20; Peluză: 11; 12, 16, 18:1- lei

432. Premiul DON CASTER — Record — 42000 lei — 2100 metri
(18:31) 25000, 8500, 5000, 3500 lei

VICTOR	1	2140	8.24¹	1.36⁸	Corol	31	31
Pușa	2	2160	—	34⁸	Pavlic	40	46
Dry-Dry	3	2100	24⁷	37⁵	Tassopol	28	29
Lector	4	2140	27	36⁷	Ștefănescu	78	64
Veturia		2140	28⁴	37⁴	Brailowsky	119	89
Chiquita		2160	32³	38⁸	Crainic	89	81

Cota: Tribună: 31; 18, 20; Peluză: 31; 21 24:10 lei
Event: Tribună: 37; Peluză: 41:10 lei

433. Premiul INIMIOARA — Handicap — 25000 lei — 1700 m.
(18:55) 15000, 5000, 3000, 2000 lei

BEATRICE	1	1740	3.52	1.38⁹	V. A-sky	97	76
As Worthy	2	1740	52⁴	39¹	Corol	219	274
Chiot	3	1780	55⁸	38⁸	Gaidaev	22	22
Ripensia	4	1780	59³	40⁷	Raymer	90	119
Ropot		1780	3.00⁸	41⁶	Crotenco	121	100
Hulda		1720	07⁸	49³	Gram	332	323
Furca		1760	14²	50³	Dobrescu	55	53

Cota: Tribună: 97; 25, 28, 22; Peluză: 76; 24, 40, 21:10 lei

Câteva declarații în legătură cu Derbyul

Dată fiind importanța Derbyului, dăm mai jos declarațiile unora din conducătorii cari au înânat în această cursă.

Iată-le :

M. PAVLIC

„Sunt fericit. Este primul Derby, pe care îl câștig.

N'am avut la nici un moment dubiu de victoria lui Avion. Dela plecare am fost stăpân pe cursă.

Avion este un element de mari posibilități și unul din cei mai buni cai pe cari i-am avut în antrenament. Poate chiar cel mai bun".

D. DOBRESCU

„Sunt mulțumit de Cobza. As fi făcut mai mult. A plecat însă prost și a greșit. Altfel ar fi terminat mai aproape. Ori cum, Cobza este o iapă valoroasă".

D. DUMITRESCU

„Allah al meu progresează mereu. Este însă prea bun Avion".

N. GAIDAEV

„Habar mi-a dat satisfacție".

434. Premiul CATILINA — Handicap — 42000 lei — 2200 m.
(19:20) 25000, 8500, 5000, 3500 lei

DORKA	1	2240	2.19⁷	1.29³	Crainic	68	8
Brenn	2	2200	20⁸	31	Pavlic	25	30
Havana	3	2260	20⁸	28⁸	V. A-sky	39	30
Diadia Lul	4	2200	21⁶	31⁶	Szabo	40	31
Jarvis		2260	21⁹	29⁸	A. Bota	131	113
Adda Worthy		2240	43⁷	39⁸	Corol	119	114

Cota: Tribună: 68; 20, 17; Peluză: 89; 82, 19:10 lei
Event: Tribună: 1057; Peluză: 650:10 lei

Mâine la Băneasa Trap

Concurenții probabili

Premiul FLAMBO
Vânzare — 33.000 lei

Veste Bună	1660	0
Tumba	1680	0
Victoria	1700	?
Sever	1700	A. Bota
Șoimu	1700	Raymer
Dracu	1700	?
Pan Worthy	1700	Pavlic
Domnița	1700	0
Vrăjitor	1700	Tassopol
Cimbric	1700	0
Spic	1720	K-nițky
Zenit	1720	Gaidaev
Tundra	1720	0
Jocker	1720	Dumitrescu

Premiul FIRPO
Condiție — 33000 lei

A 1	2120	Crainic
Tufănica	2160	0
Voinicu	2160	0
Dolly W.	2180	Crotenco
Pușa	2180	0
Ostaș	2180	Pavlic
Victor	2180	0
Bruma II	2200	0
Diadia Lul	2200	Szabo
Champion jr.	2200	0
Dorka	2200	Crainic
Geisha	2200	Pavlic
Jarvis	2220	A. Bota
Ghimp	2220	Gaidaev

Premiul M. COLIBABA
Condiție — 50.000 lei

Litle Orphan	1700	Cerkasoff
Helen Halpin	1700	0
Jolly	1700	0
Birlic	1700	Crotenco
Anny Worthy	1720	0
Nation	1740	0
Ninon	1740	Pavlic
Gaby M.	1740	0
Ben Hur	1740	0
Gladiator II	1740	I. Bordei
Ghid	1760	?
Szeged	1780	0

Premiul ISACCEA
Condiție — 25000 lei

Floricica	2100	Pavlic
Fidel	2140	Gaidaev
Harnic	2140	0
Pripita	2140	Ghinea
Liuba	2160	Crainic
Tumba	2160	Dobrescu
Happy End	2180	G-dănescu
Doina IV	2180	Crotenco
Hulda	2220	Gram

Premiul CALUMET BUTTLER
Handicap — 42.000 lei

Opera	1700	Tassopol
Dry Dry	1700	?
Pilot	1720	Ghinea
Garofița	1720	Crainic
Victor	1720	0
Voinicu	1720	Crotenco
Havaiana	1720	Podoleacov
Chilipir	1740	Brailowsky
Atlantida	1740	0
Vengo	1740	0
Săbioara	1740	0
Liliac G.	1740	Corol
Vatel	1760	A. Bota
Cobza	1760	0
Ialomița	1760	0
Arama	1780	Gram
Habar	1780	0
Adam	1780	Gaidaev

Premiul BOODWOD
Record — 25000 lei

Luciferry	2180	0
Prinț Worthy	2180	?
Leac	2180	Gaidaev
Ropot	2180	Crotenco
Uria	2180	A. Bota
Făt Frumos II	2180	Vârlar
Ikar	2200	?
Bim	2200	Szabo
Miss Texas	2200	Tulceanu
Amok II	2200	Litviniuc
Fusta II	2220	0
A. 1.	2220	?
Ulm	2220	Voronin
Isvor T.	2220	Russu
Odessa	2220	Pavlic
Pilot	2240	0
Victor	2240	?
Veturia	2260	0
Lector	2260	0
Rozina	2280	0
Săbioara	2280	0
Răsura	2320	0

Premiul BANLOC
Handicap — 25000 lei
Amatori

Union	1700	Cioca
Ikar	1700	Săndulescu
Uria	1700	0
Cimbric	1700	0
Cina	1720	0
Pan Worthy	1740	D-ra Vassal
Luminița	1740	D-trescu
Isvor T.	1740	?
Vrăjitor	1740	?
Măgura	1760	Maior P-vlc
Comtesse W.	1760	0
Ciuleandra	1760	Tulceanov
Sultana	1780	0
Rozina	1780	Pântecan
Sorvaneț	1800	D-trescu
Răsura	1800	0
Tava	1800	Abăluță
Zvon	1800	Maior P-vlc
Champion jr.	1820	N. Ionescu
Movila	1820	Noica
Peter Gord.	1820	x
Busuioc	1820	0
King Worthy	1840	0

Premiul DAKOTA
Handicap — 25.000 lei

Vântu	2100	Raymer
Vlădaia	2100	0
Steluța Mea	2100	Litviniuc
Wanda	2100	A. Bota
Vedeta	2100	Cosma
Chisibar	2120	Gaidaev
Răuleț	2140	Corol
As Worthy	2140	0
Zanzibar	2180	Tassopol
Ancuța	2180	Pavlic
Halal	2180	Dragotescu
Chiot	2200	?
Walewska	2200	Brailowsky
Ropot	2200	?
Furca	2200	Dobrescu
Miss Texas	2220	0
Ciuruc	2220	0
Râmniceanca	220	?
Odessa	2240	?
Aron	2260	Gram
Lucky Boy	2260	K-nițky
Dulcinea	2260	0

Premiul CARAMEL
Record — 42.000 lei

Dolly Worthy	1700	0
Floriță	1700	Pavlic
Sorvaneț	1700	?
Va-ta	1700	Dragotescu
Grozava	1700	Crainic
Sonia Worthy	1720	Corol
Vatel	1720	0
Voința	1720	Gaidaev
Paj Axtell	1720	?
Busuioc	1720	?
Bruma II	1740	0
Elly	1740	Gaidaev
Viitor	740	A. Bota
Brenn	1740	0
Kamaa	1740	Crainic
Geisha	1740	0
Adda Worthy	1740	0
Aurica	1740	Gram
Jarvis	1760	?
Gaby M.	1760	Gram
King Worthy	1760	0
Pisica	1760	?
Brebenea	1760	0
Jolly	1780	0
Birlic	1780	0

ATLETISM

Primul pas spre creerea unui corp de antrenori federali

F. R. A. a numit în fiecare centru atletic un instructor technic

Problema instructorilor technici a fost pusă din nou pe tapet la Federația Română de Atletism.

De data aceasta însă s'a găsit și soluționarea ei, anume prin aceea că F. R. A. a numit în fiecare mare centru atletic câte un instructor technic menit să pregătească pe atleți și să intensifice propaganda în favoarea sportului atletic.

Noile numiri constituese, desigur, un prim pas spre realizarea dezideratului de totdeauna al mișcării noastre atletice, creerea unor antrenori federali bine pregătiți și chezași că acolo unde au fost numiți vor fi de un real folos.

CURSURI DE SPECIALIZARE

In acelaș timp F. R. A. a hotărît ca activitatea instructorilor technici să se desfășoare pe tot timpul verii, toamna urmând ca instructorii să ia parte la un curs de specializare, menit să le completeze cunoștințele technice.

Iată o măsură salutară care rezolvă în parte problema unor antrenori autorizați de atletism.

Stadioanele marilor orașe vor fi reamenajate și îngrijite

O. S. R. a intervenit în acest scop pe lângă Ministerul de Interne

Una din cauzele stagnării atletismului autochton a fost și lipsa de stadioane.

Acolo unde au existat asemenea instalațiuni, a fost posibilă o desvoltare a atletismului. Să ne gândim numai la centrele mari din țară utilate cu stadioane: Brașovul, Sibiul, Timișoara, etc.

Sunt centrele de unde au răsărit cele mai bune elemente în atletismul românesc. Cum însă în ultima vreme aceste stadioane au fost neglijate, mai ales cele dela Timișoara, Sibiu și Brașov, în fehl acesta nu pot contribui cu nimic la progresul sportului în general.

ORGANIZAREA SPORTULUI ROMANESC INTERVINE

Sesizându-se de această situație O. S. R., a căutat să soluționeze într'un fel sau altul problema. Și iată cum:

O. S. R. a intervenit la Ministerul de Interne, ca la rându-i să intervină pe lângă primăriile orașelor: Timișoara, Brașov, Sibiu, Craiova și Ploești pentru a aloca din bugetele lor o sumă pentru reamenajarea și îngrijirea stadioanelor.

După câte suntem informați intervenția O. S. R.-ului nu va rămâne fără ecou, astfel că nu mai târziu decât chiar în vara aceasta stadioanele susziselor orașe vor fi puse din nou la dispoziția tineretului sportiv.

Atletismul în provincie

La Timișoara concurs de selecție, iar la T. Severin... un cross

Timișoara, 9 (prin telefon). — Azi s'a disputat în localitate un concurs de selecție pentru matchul atletic Germania-Romănia.

Reuniunea s'a disputat pe două terenuri: pe Banatul și Politehnica.

După acecte concursuri este demn de remarcat forma excelentă a lui Catona la ciocan și a unui student, necunoscut până acum, Belva, care a aruncat greutatea 12 m. 02. (Tânărul va activa, după câte se pare, în rândurile Politehnicei-Șoimii).

Dragomir, lipsit de antrenament, a sărit 3 m. 18. Pentru a-și desăvârși forma, a fost reținut de prof. Arnăutu care îl va antrena timp de o săptămână sub directa conducere a profesorului.

Iată rezultatele obținute:

Ciocan: 1. Catona (Iahn) 40 m 84; 2. Forgaci (Iahn) 38 m. 40; 3. Simovici (CFR Timiș.) 37 m 65

Greutate: 1. Belva (ind) 12 m. 02;2. Forgaci (Iahn) 12 m. 0; 3. Rădășan (Șoimii) 11 m. 74

Disc: Rădășan 35 m. 36; 2 Forgaci 34 m. 06; Radu (Șoimii) 33 m. 37.

Prăjina: 1. Zeno Dragomir 3 m. 18.

Pista moale din pricina ploii.

*

T.-Severin, 9 (prin telefon). — Aci s'a disputat un concurs de cross-country pentru cupa de argint donată de liceul Traian.

Alergarea a măsurat aproape 8 km., și a dat câștig de cauză echipei școalei de aviație a cărei prim sosit a acoperit distanța în 25 m. 5 s.

Al doilea clasat a fost liceul Traian, iar ultimul școala C.F.R.

ATLETISM
COMUNICAT

Toți membrii tuturor comisiunilor din Federația Română de Atletism sunt convocați pentru Miercuri, orele 20, la sediul Federației din calea Victoriei 52, etaj II, la ședința care trebuia să aibă loc Marți, 10 a. c.

Sunt invitați d-nii: Moldovanu și Leoveanu, precum și orice foști membri ai F. R. A., care doresc să-și dea concursul la matchul atletic cu Germania.

Ședința Ligei Muntenia și a comisiunei de marș, va avea loc tot Miercuri, 11 a. c., ora 19.

Rezultatele concursului disputat Duminică pe Anef

Duminică dimineața pe stadionul Anef în organizarea ligii Muntenia s'a disputat un concurs atletic amical între elevii liceelor din Capitală.

Concursul a contat ca un antrenament înaintea campionatelor ce se vor desfășura în curând și a înregistrat următoarele rezultate:

50 M. PLAT — COPII 13—15 ANI

SERIA I

1. Iordache M., L. Ind. Const., 7,6/10; 2. Zvoristeanu D., L. Sf. Iosef, 7,6/10; 3. Stan Ilie, L. II. B., 7,6/10

SERIA II

1. Mocanu M., L. A. V., 7,6/10; 2. Lupescu A., L. C. R. M. I., 7,7/10. 3. Benedech, L. N. B., 7,8/10

FINALA

1. Zvoristeanu D. L. Sf. Iosef 7,7/10; 2. Iordache M., L. I. C. C., 7,8/10; 3. Stan Ilie, L. N. B., 7,9/10; 4. Benedech Al., L. N. B.; 5. Moraru M., L. A. V.; 6. Lupescu A., L. C. R. M. I.

80 M. PLAT — COPII 15—18 ANI

SERIA I

1. Groman A., G. P. R., 9,9/10; 2 Ene I., L. N. B., 10,3/10.

SERIA II

1. Niculescu T., L. R. F., 10,4/10; 2. Blănaru I., L. N. B., 10,5/10

SERIA III

1. Matache V., L. I. C. C., 10,6/10; 2. Voicu A., L. A. V., 10,7/10

SERIA IV

1. Popescu V., L. N. B., 10,6/10; 2. Tira C., L. N. C., 10,6/10

FINALA

1. Groman A., G. P. R., 10,2/10; 2. Matache V., L. I. C. C., 10,3/10; 3. Blănaru I., L. N. B., 10,4/10; 4. Ene I., L. N. B

LUNGIME COPII 13—15 ANI

1. Seceleanu Carmen, L. A. V., 4,55 m.; 2. Cornea Aurelian, L. A. V., 4.48 m.; 3. Folchen A. L. I. R. M., 4.43 m.; 4. Tuchel L., L. A. V., 4,40 m.; 5. Peristeri D., L. G. L., 4,10 m.

SARITURA IN INALTIME COPII 15—17 ANI

1. Popa M., L. C. F. R., 145 cm.; 2. Stănescu V., L. I. C. C., 140 cm.; 3. Stanciu G., L. C. F. R., 140 cm.; 4. Ene Ion, L. N. B., 140 cm.; 5. Petrescu A., L. C. N. C. 140 cm.

GREUTATE 4 KG., COPII 13—15 ANI

1. Peristeri D., L. G. L., 9,20 m.; 2. Lăzărescu, L. C. N. B., 8.75 m.; 3. Cernea A., L. A. V., 8.64 m.; 4 Svoristeanu D. L. S. I., 8 m.; 5 Urzică I., G. P. R., 7.55 m.

GREUTATE 4 KG., COPII 15—17 ANI

1. Popescu V., L. C. N. B., 11,13 m.; 2. Arnăsescu, L. T. M., 10.71 m.; 3. Groman, G. P. R., 10.62 m.; 4. Lupescu A., L. C. R. M., 10,43 m.; 5. Volcianov, L. A. V., 10.43 m

SARITURA LUNGIME 15—17 ANI

1. Rădulescu G., L. T. M., 5,2; 2. Voicu P., L. A. V., 5.2; 3. Popescu V., L. C. N. B., 5,22; 4. Volcianov G., L. A. V., 5.07; 5. Lupescu D., L. C. R. M., 4.89.

1000 METRI PLAT COPII 15—17 ANI

1. Matache V., L. I. C. C., 3.04; 2. Petrescu G., L. Sf. G., 3.04.6; 3. Șilică M., L. C. F. R., 3.10; 4. Diaconu I., L. C. N. K.; 5. Dumitrescu A., L. I. C. C.; 6. Radu I., L. I. N. B.

Concursul de selecție care urma să aibă loc ieri a fost amânat din pricina ploii.

HAND-BALL

In primul match pentru campionatul național

C. F. R.-București a dispus de C. S. Muncitorii cu 9-4 (5-0)

Deschiderea la matchurile pentru Cupa României de football, a fost furnizată de întâlnirea de handball pentru campionatul național între C. F. R.-București și C. S. Muncitorii din Lugoj.

Cu toate că matchul a început destul de devreme, la ora 14,30 peste 1000 de spectatori veniseră pentru a viziona matchul de handball. Acest lucru ne arată că publicul nostru apreciază acest sport, care în ultima vreme a avut o serie de manifestări dintre cele mai reușite.

De data aceasta jocul nu a fost prea spectaculos și în consecință publicul nu a mai fost așa de entuziast. Insă după cum spuneam în numărul trecut, „suntem convinși că echipele vor căuta să se califice în turul următor neglijând spectacolul" și lucrurile s'au întâmplat întocmai; mai ales bucureștenii au căutat să înscrie cât mai multe puncte însă nu prin combinații sau deschideri pe aripi cari să creeze faze spectaculoase. In plus linia de mijlocași nu a căutat de cât pe mijlocașul centru, ceilalți au ținut mingea mult întârziind jocul și în plus au abuzat de dribling și passe defectuoase.

Lugojenii s'au prezentat destul de bine dat fiind împrejurările vitrege în care au călărit; au sosit cu 4 ore înainte de începerea jocului și cum era și normal au fost obosiți. In jocul de câmp au fost suficienți, însă în careul de 16 m. se pierdeau sau trăgeau slab la goal. Cele patru puncte înscrise se datoresc arbitrului care a eliminat depe teren pe unul din cei mai buni apărători ceferiști. Fără eliminarea acestuia suntem siguri că Muncitorii nu reușeau să înscrie.

JOCUL

Incă din primele minute C. F. R.-ul atacă puternic și în minutul 3 Herold înscrie primul punct după ce primise mingea dela Petrescu. Incursiunile la poarta lugojenilor sunt dese, însă rând pe rând Herold, Petrescu și Tipărescu ratează. Contra atacurile oaspeților se lovesc de apărarea decisă a C. F. R.-ului, sau în ultimă instanță Calistrat apără cu succes câteva schooturi periculoase.

Din acțiunile ceferiste se marchează încă patru puncte prin Puiu Popescu (2), Petrescu și Herold.

După pauză e rândul Muncitorilor să domine dar fără rezultat; și tot C. F. R.-ul reușește să înscrie încă trei puncte prin Puiu Popescu (2) și Herold. La 8-10, arbitrul binevoiește a-l elimina din joc pe Leon Teodorescu și în plus o seamă de decizii ne arată că a fost pentru lugojeni.

Rămași, în 10 oameni, C. F. R.-iștii sunt dominați și Muncitorii reușesc să înscrie 4 puncte prin Darabont, Reider, Gall și Plac.

Ultimul punct al C. F. R.-ului este înscris de Herold în urma unei reusite combinații, stabilind scorul final de 9-4 în favoarea echipei sale.

S'au remarcat Teodorescu, Herold, Popescu, Rigler și Drăgan dela C. F. R., și Tudose, Darabont, Cernik, Baglu II și Plac de la Lugoj.

Arbitrajul d-lui Comănescu, rău intenționat.

FORMAȚIILE

C. F. R.: Calistrat, Drăgan, Teodorescu, Gunopol, Rigler, Frantz, Tipărescu, Petrescu, Herold, Cârlig și Puiu Popescu.

C. S. Muncitorii: Bagiu II, Cernik, Bagiu I, Straka, Tudose, Seppanos, Gall, Spaia, Darabont, Plac și Reider.

„Circuitul Speranțelor" a fost câștigat de Constantin Stănescu (C.F.R.)

Constantin Theodor și-a făcut o reintrare strălucită

Comisia de marș din F. R. A. a organizat Duminică o probă de marș pentru începători.

Victoria a revenit la mare luptă talentatului CONSTANTIN STANESCU (C. F. R.).

Revelația cursei a fost, însă, talentatul CONSTANTIN THEODOR, care sub culorile clubului C. F. R. și-a făcut o reintrare strălucită. Fostul echipier al „Fichet"-ului, a pornit slab pentruca apoi, pe ultima parte a cursei să se impună autoritar, impunând astfel selectionarea sa în lotul celor ce Duminică vor lupta pentru titlul de campion regional.

S'au împărțit diplome, bilete... de cinema și alte daruri mici și plăcute iar d. comisar-șef Ion Iorgulescu, care luptă din răsputeri pentru promovarea sportului pedestru a adresat câteva cuvinte de încurajare pentru cei ce au debutat frumos în acest sport.

CLASAMENTUL GENERAL

1. Stănescu C-tin (C. F. R) 1,20
2. Theodor C-tin (C. F. R.) 1,20,30
3. Săvulescu Alex. (C. F. R.) 1,21
4. Tănase Ion (Leonida).
5. Căpitanu Petre (indiv.).
6. Vlaicu Alex. (C. F. R.).
7. Mazăre Gh. (Leonida).
8. Pleșa Ion (Leonida).
9. Trusca C-tin (C. F. R.).
10. Triflea Mihai (Leonida).
11. Triflea Vasile (Leonida)
12. Constantin C-tin (Leonida).
13. Marinescu P. (Victoria).

VOLLEY-BASKETBALL

Duminică s'a disputat o etapă anostă
Radu Vodă a învins cu ușurință pe Hai-Hai la volley-ball femenin

Duminică s'a disputat pe terenurile din capitală o nouă etapă de volley și basket-ball.

Matchurile au fost puțin disputate.

Dintre cele două matchuri tari care trebuiau să se dispute, cel de băeți nu s'a jucat deoarece Sportul Studențesc a forfaitat.

Celălalt match a fost mai puțin disputat căci Radu Vodă a câștigat cu ușurință.

Scuza Hai-Hai-ului este că a jucat în cinci, fără Islanda Stamir.

VOLLEY-BALL FEMENIN

RADU VODA—HAI HAI
15—0; 15—11

Radu Vodă confirmând forma bună pe care o deține a învins mult mai ușor decât se aștepta pe Hai Hai care s'a prezentat mult mai slab ca de obicetu.

Matchul a fost lipsit de spectaculozitate, Radu Vodă singur, fiind cel care a arătat câteva lucruri frumoase.

Rodica Riegler, în verva de joc, a făcut ca dezechilibrul dintre echipe să fie și mai mare.

Formațiile au fost următoarele:

Radu Vodă: Rodica Riegler, Niky Tănăsescu, Liana Vârgolici, Dida Plăvițescu, Maruți Bobeș și Mery Fesgian.

Hai Hai: Lena Lascu, Tuly Marinescu, Nana Vetra, Aty Negulescu, Zetta Furlungeanu.

S'au remarcat: Liana Vârgolici, Mery Fesgian (Radu Vodă) și Tuly Marinescu (Hai Hai).

BASKET-BALL MASCULIN
C. F. R.—JUVENTUS

Feroviarii au furnizat o mare surpriză învingând pe recenții câștigători ai matchului cu Colțea.

Juventiștii au jucat mai slab ca de obicei și nu au pus nici un moment în pericol victoria C. F. R.-ului.

Vechea echipă a feroviarilor condusă bine de Leon Teodorescu a depășit adversarul, iar Nae Alexandrescu a marcat din nou poșuri de la centru.

Sissu deși a avut un coș foarte bun neratând decât o singură lovitură, nu a putut suplini celelalte lipsuri ale echipei.

Formațiile prezentate au fost următoarele:

C. F. R.: Leon Teodorescu, Fotti Gunopol, Nae Alexandrescu, Milio, Dobrescu Constantin, Andronache II.

Juventus: Boeru Aurel, Tony Kastner, Pal, Tulbure, Ferry Govaci.

S'au remarcat: Leon Teodorescu, Nae Alexandrescu (C. F. R.) și Sissu Teodoru, Boeru Aurel.

CELELALTE REZULTATE TECHNICE:

TEREN VELODROM
VOLLEY-BALL MASCULIN

Tirul I-Vulturașul 15—3; 13—15 15—3.

Minerva-Dacia 15—9; 12—15; 15—11.

BASKET-BALL MASCULIN

Minerva—Stadiul Român, amânat.

Viforul Dacia II—Radu Vodă II 2—0, forfait.

TEREN DREPT
VOLLEY-BALL MASCULIN

Pebe — Avântul Sportiv 2—0, forfait.

V. S. C. — Sportul Studențesc 14—15; 15—12; 15—13.

Tirul II — V. S. C. II. 15—4; 15—4.

Viitorul-Dreptatea 15—4; 4—15; 16—13.

Radu Vodă B—Taifun B, amânat.

Înainte-Monitorul Oficial 15—9; 15—10.

VOLLEY-BALL FEMENIN

Radu Vodă—Hai Hai 15—0; 15—11.

Înainte—Start Club B 15—11; 15—10.

BASKET-BALL MASCULIN

Tirul—Victoria 75—23 (36—14).

Sportul Studențesc — Înainte 23—23 (14—14).

TEREN E. F. A.

E. F. A.—Radu Vodă 50—15.

C. F. R.—Juventus 49—45.

A. S. P.—Juventus 32—26.

Fortuna—Energia 2—0, forfait.

VOLLEY-BALL MASCULIN

C. F. R.—Venus, amânat.

Juventus—Crai Nou 2—0, forfait.

A. C. T.—Energia 2—0, forfait.

Radu Vodă—E. F. A. 15—12; 10—15; 15—12.

La Constanța

Jocurile etapei II a Cupei F.R.B.V.

Constanța, 8 Iunie (prin telefon). — Astăzi s'au disputat în localitate matchurile etapei II-a a „Cupei F.R.B.V.". Jocurile s'au desfășurat în prezența d-lui Sorin Beiu, președintele reg. Constanța și a unui numeros public. Întâlnirile în general au fost interesante și mai ales disputate, astfel că publicul a aplaudat îndelung jocurile. Iată ceva despre jocuri:

MARINA — C. F. R. 15-7, 15-5

După un joc de factură slabă, Marina a învins ușor pe C. F. R. S'au remarcat: Petrescu (Marina) și Popescu (C.F.R.).

MARINA—A. S. CONSTANȚA
15-8, 15-13

Jocul cel mai frumos și mai interesant al zilei l-au furnizat echipele de mai sus.

Primul sett Marina îl câștigă ușor, iar pentru al doilea a muncit mult.

S'au remarcat: întreaga echipă a Marinei și Marghial (A.S.C.)

C. F. R.—A. S. CONSTANȚA
7-15, 15-8, 15-12

Un joc frumos, în care A. S. Constanța a fost epuizată și a jucat în cinci. C. F. R. cu toate că a pierdut primul sett a reușit să câștige matchul după o luptă strânsă.

MARINA—ELPIS 15-9; 15-10

„Armenii", au fost nevoiți a părăsi terenul învinși, căci Marina, cu echipă mai bună, a reușit să câștige ușor.

S'au remarcat Petrescu (Marina) și Patras (Elpis).

A.S.C.—E.F.A. 15-0, 15-0 forfait

SPORTURI PE APA

Yacht Club Român a câștigat cupa „Primăverii" pentru yole olimpice
Gheles (I. C. R. R.), primul între individuali, la egalitate cu Tibory (Y. C. R.)
Grigore (Metropola) revelația zilei

Primele regate de yole olimpice din acest an, după ce au fost amânate de două ori ieri de dimineață, s'au ținut după amiază pe lacul Herăstrău pe un vânt și timp prielnice și în prezența d-lui ing. N. Caranfil și Furnarachi.

In organizarea excelentă a clubului Metropola, concursul s'a ținut în 3 serii a câte 3 ture.

Pe echipe a câștigat Yacht Club Român prin echipele Gibory 44 p. și Podanu 38 p. totalizând 82 p.

Al doilea s'a clasat Metropola prin Grigore 41 p., care deși tânăr în acest sport, a fost revelația zilei și Ghezzo 27 p. în total 68 p.

Individual a ieșit primul rutinatul Gheles I. C. R. R. 44 p. la egalitate cu Gibory.

La sfârșit d. ing. N. Caranfil a mulțumit concurenților și i-a asigurat că va da tot concursul ca aceste întreceri să fie cât mai multe.

Păcat că acest concurs nu a fost văzut de mulți spectatori din cauza ploii ce amenința din moment în moment.

Pe lângă d. ing. N. Caranfil și R. Furnaraky am mai remarcat pe d-nii ing. R. Brăescu, Al. Tătulescu și cpt. Călin Botez.

REZULTATELE TEHNICE PE ECHIPE

1. I. C. R. 82 puncte.
2. Metropola 68 puncte.
3. B. N. R. 63 puncte.
4. I. C. R. R. 60 puncte.
5. Telefon-Club 37 puncte.
6. Aer și Marină 32 puncte.
7. C. F. R. 24 puncte.
8. Ford-Română 18 puncte.

CLASAMENTUL INDIVIDUAL

1. Gheles (I. C. R. R.) 44 p.
2. Gibory (I. C. R.) 44 p.
3. Grigore (Metropola) 41 p.
4. Podanu (I. C. R.) 38 p.
5. P. Bălăsescu (B. N. R.) 32 p.
7. Fl. Zugrăvescu (B. N. R.) 30 p.
8. Ghezzo (Metropola) 27 p.
9. Tica (Telef. Club) 22 p.

Ultimii au fost clasați concurenții dela C. F. R. și Ford Romîna cari au meritul de a se fi prezentat cu toate că sunt noi în acest sport.

Echipa de polo pe apă a Bucureștiului va susține în actuala stagiune matchuri contra Reprezentativei Germane

Profitând de faptul că în rândul armatei germane ce se găsește în țară sunt înnotători, în special buni jucători de polo pe apă, regiunea Bucureșt i a hotărât ca în actualul sezon să se joace cât mai multe matchuri între echipa Capitalei și reprezentativa germane.

Cum numărul echipelor de polo pe apă în Capitală este destul de mic, aceste matchuri proiectate sunt bine venite pentru extinderea activității la acest joc, în plus adversarii sunt foarte buni dela care vom trage multe învățăminte.

Football Football Fotbal

Matchuri amicale în district

SBURĂTORII AU ÎNVINS LA MARE LUPTA L. P. N.
3—2 (3—0)

Pe terenul Unirea s'a desfășurat întâlnirea amicală dintre Sburătorii și L. P. N. Întâlnirea a revenit la mare luptă primei formații, care conducea la un moment dat cu 3—0. L. P. N. a avut un puternic finish reducând handicapul.

Au marcat: Titu (2), Băgol (Sgurătorii), și Niculescu (2) L. P. N.

In formația Sburătorilor a reintrat vestitul „Nea Manole".

MON. OFICIAL A ÎNVINS LA SCOR CICLOP 6—1 (1—0)

Matchul amical dintre Mon. Oficial și Ciclop s'a terminat cu victoria la scor a tipografilor cari nu s'au întrebuințat niciun moment.

FORMAȚIILE

Mon. Oficial: Trofin; Misa, Tomescu; Niculescu, Popescu, Banes I; Pascu, Andreescu, Banes II, Săndulescu.

Ciclop: Niculescu; Ionescu, Grădiștea; Randi, Nitu, Gatula; Olaru, Rusu, Manoliu, Dumitru, Sauciuc.

VULTURUL DE MARE A TERMINAT LA EGALITATE CU F. C. NAȚIONAL 2—2 (1—0)

Duminică s'a desfășurat pe terenul Ind. Iutei o partidă amicală între Vulturul de Mare și F. C. Național.

Dela Sp. Studențesc au jucat Constantinescu-Grecu, Mihăilescu, Tăti Dumitrescu.

Jucând serios și neintimidându-se de forța adversarului, excelenta formație a Vulturului — care activează în cat. III-a — a terminat la egalitate cu combinata, după ce a condus timp de 70 minute cu 2—0.

Au marcat: pentru Vulturul, Someșan și Lemn Rău, iar Constantinescu-Grecu și Crutescu-Cârnu pentru combinată.

După cum se vede, Vulturul a reușit o performanță frumoasă, care scoate în evidență valoarea acestei echipe.

Formația Vulturului: Diaconescu; Helmut, Emil; Gabor, Oaie Comănescu; Manolescu, Wiky, Lemn Rău, Someșan, Enciu (Garagaliu).

Intre școalele Soc. Ortodoxe

Internatul a învins, după un joc frumos, Externatul

Duminică după amiază pe terenul școalei Ortodoxe-internat, s'a desfășurat un match de volley-ball, între echipa gazdă și o selecționată a Școalei Ortodoxe-externat.

La acest joc au participat: d-na Teodoru, reprezentând pe președinta Soc. Ortodoxe a Femeilor Române, d. prof. N. Dutescu, președintele F. R. B. V.; d-nele Gârcineanu și Perussi, directoarele celor două școale și profesoarele școalelor

Inainte de începerea matchului d-na Teodoru a arătat în câteva cuvinte rolul sportului în școală, care desvoltă spiritul de camaraderie, solidaritate și răspundere. Apoi urând succes ambelor echipe, promite organizarea de matchuri între toate școalele ortodoxe ale Soc. Femeilor Române.

Un număr mare de eleve au ținut să asiste la lupta dintre reprezentantele lor, astfel că dela acest match nu a lipsit „galeria", care și-a încurajat echipa tot timpul jocului.

ȘC. ORTODOXA INTERNAT — ȘC. ORTODOXA EXTERNAT
15—9, 7—15, 15—4

Trebue remarcat că echipa Școalei Ortodoxe internat era reprezentată de echipa cl. V-a, care la concursul inter-clase, cu toate că a fost învinsă în finală, a prezentat cel mai frumos joc. Din aceste motive d-na prof. Negreanu a hotărît ca în acest match școala să fie reprezentată de cl. V-a.

In primul sett, după ce conduce cu 12—4, Internatul câștigă la 9. Jocul a fost frumos și mai ales spectaculos, ambele echipe arătând talentele lor în elevele: Nemeșiu și Martinian (Internat) și Tuly Marinescu (Externat).

In settul al doilea externatul își revine și câștigă la 7, datorită în mare parte lui Tuly Marinescu, care începe să se acomodeze bine la fileul.. nereglementar.

In settul al treilea se părea că echipa externatului după jocul făcut va câștiga ușor. Spre surprinderea asistenței echipa internatului încurajată îndelung de „galeria" sa, a învins mai ușor decât credeam. Greșeala externatului a făcut-o Tuly Marinescu, care a jucat singură și de cele mai multe ori, dorind a plasa mingia rămânea în fileu.

Cu acest sett echipa Șc. Ortodoxe Internat câștigă matchul și tot odată cupa pusă în joc.

D. prof. N. Dutescu, președintele F.R.B.V., în câteva cuvinte mulțumește echipelor pentru jocul desfășurt, și școalei pentru frumoasa inițiativă de a răspândi volley-ball-ul în rândul elevelor. Apoi înmânează cupa elevei Nemeșiu Lia, căpitana echipei învingătoare.

S'au remarcat: întreaga echipă a internatului, care a jucat frumos și cu passuri precise, și Tuly Marinescu, dela externat.

— Gh. Petre —

U.D.R. în serie...

Duminică, S.S.M.R. a dispus de divizionarii A cu 4-1 (1-0)

Reșița 8 (Prin telefon). — Deoarece Electrica nu s'a prezentat, S. S. M. R. a jucat amical cu U. D. R., de care a dispus la scor, deși... înlocuitoarea Electricei a jucat în formație aproape completă.

Jocul a fost viu disputat, formația muncitorească jucând peste așteptări.

U. D. R. a utilizat în prima repriză pentru juniori, iar la reluare au fost înlocuiți doi din ei. Pop Vasile a jucat în fostul său post de de half-centru.

Scorul a fost deschis de Kohl abia în minutul 43 (S. S. M. R.), după care Stak a egalat, marcând în propia poartă (min. 55).

S. S. M. R. a mai înscris apoi trei goaluri prin Riovet (min. 74) și Lacatos (min. 75 și 89).

D. Jula a condus slab, în fața a 1200 spectatori, următoarele formații.

S. S. M. R.: Bugariu, Patachi, Dietrich, Stac, Cioruț, Riovet, Lacatos, Weisz, Balasz, Kohl, Lebel.

U. D. R.: Ciobotaru, Fodor, Abaș-iu, Vagiu, Pop V., Selejan, Nicu, Huber (Păcurar), Müller (Sziszik), Drăgoescu, Dura.

S'au remarcat: Drăgoescu și Abaș-iu (U. D. R.), Weisz, Lacatos și Bugariu (S. S. M. R.).

Miercuri o caravană de caiace și canoe va parcurge lacurile din jurul Capitalei

Miercuri de dimineață, o caravană de caiace și canoe la care vor lua parte toate cluburile parcurge lacurile din jurul Capitalei cu plecarea dela lacul Herăstrău și sosirea la lacul Pantelimon.

In parcurs caravana va trece prin lacurile: Floreasca, Tei, Colentina, Fundeni și Ostrov.

Dela F.R.S.A.

COMUNICAT

Comisia Regională de Innot Bucureșt i, face cunoscut grupărilor, afiliate la F. R. S. A., că până în seara zilei de 14 Iunie, să trimeată secretariatului, la sediu, în cal. Victoriei 52, etaj II, o listă a membrilor activi ai asociației (secțiunei), în vederea distribuirii permiselor de intrare la bazin, pentru antrenamente.

Se atrage atențiunea că această listă va trebui să cuprindă numai pe acei membri ce vor participa la concursurile de înnot și polo pe apă.

Permisele vor fi acordate celor în drept. în baza nouilor carnete de legitimare, ce se eliberează de către F. R. S. A. începând de Marți, 10 Iunie crt., și vor beneficia de ele numai grupările la curent cu plata cotizației pe anul în curs

Penultima etapă a Diviziei Naţionale A se dispută Duminică

Duminica aceasta se va disputa penultima etapă a campionatului Diviziei Naţionale A, etapă care programează cinci matchuri :

Bucureşti : *Venus—Ripensia.*
Bucureşti : *Unirea Tricolor—Sp. Studenţesc.*
Brad : *Mica—Rapid.*
Galaţi : *Gloria C. F. R.—Gloria*
Sibiu : *Universitatea—F. C. Brăila.*

Dintre acestea, matchul Unirea Tr.—Sp. Studenţesc — conform deciziei C. C. N. — nu se va disputa, Sportul fiind eliminat până la sfârşitul campionatului. Iar Universitatea a anunţat că se retrage din divizie, deci nici matchul său cu F. C. Brăila nu se mai dispută.

Dacă, bineînţeles, sibienii nu revin asupra hotărîrei luate.

La Craiova s'a jucat... rugby...

Gloria C.F.R. a reuşit să termine la egalitate cu F. C. Craiova : 0-0

Craiova, 8 (prin telefon). — Matchul disputat astăzi în localitate (singura partidă oficială pentru Divizia A a zilei), a suscitat un viu interes, căci era o ocazie unică pentru localnici de a scăpa de retrogradare. Iată de ce 4000 de spectatori au luat parte la jocul dintre F. C. Craiova şi Gloria C. F. R.

Rezultatul de 0:0 a constituit desigur o surpriză. Punctul câştigat de craioveni e suficient pentru evitarea retrogradării, totuşi desfăşurarea partidei a avut o notă curioasă, făcând câte odată impresia unei parodii.

Jocul a fost urît, cu faze de... rugby. In deosebi gălăţenii au contribuit la degenerarea jocului, trăgând încontinu în tuşe. Publicul n'a precupeţit nici o huiduială.

Ba, la un moment dat, mai precis în min. 10, când mingea se desumflase subit, Justin a fost acuzat că ar fi înţepat balonul cu un ac !

Jocul a fost o continuă svârcolire, unii căutau să ajungă la balon, alţii, din contră, să scape de el. Nu s'a jucat nicidecum ca într'un match în care ar fi vorba de retrogradare, de soarta echipelor.

In min. 57 chiar, o adevărată fază de rugby. La o învălmăşeală la poarta gălăţenilor, jucătorii au început să-şi plăcheze adversarii, aşa că... Justin a fost nevoit să părăsească terenul pentru câteva minute !

Şi astfel a continuat întreg jocul. Este de prisos a mai aminti vreo fază, căci toate au urmat acelaşi calapod.

Echipele au prezentat următoarele formaţii :

F. C. Craiova : Bosneac, Albu, Straja, Ruicu, Mari, Nistor, Bojochi, Toth, Thierjung, Dunăreanu, Constantinescu.

Gloria C. F. R. : Justin, Jarcă, M. Rădulescu, Tudose, Pepelea, Popa, Bărbulescu, Guţu, Cucula, Buimuştru, Căpuşan.

S'au remarcat: Justin (cel mai bun din 22), Jarcă, Popa şi Buimuştruc, respectiv : Ruicu şi Mari.

CLASAMENTUL

Unirea Tr.	24	19	0	5	63:23	38
Rapid	22	14	4	4	56:27	32
Venus	22	14	3	5	64:30	31
Ripensia	23	12	6	5	57:30	30
Mica	23	12	0	11	49:42	24
Sp. Stud.	24	10	3	11	46:50	23
U. D. R.	24	9	5	10	59:58	23
F. C. Craiova	24	8	5	11	28:58	21
Gloria	23	9	3	11	44:50	21
F. C. Ploeşti	24	7	4	13	36:59	18
Universitatea	22	7	1	14	37:58	15
Gloria C.F.R.	22	4	5	13	23:40	13
F. C. Brăila	23	3	1	19	28:90	7

Ungaria a câştigat matchul de tenniscu Germania

Asboth s'a dovedit din nou imbatabil

BUDAPESTA, 8 (Serviciul nostru special). — Matchul de tenis jucat în localitate în cadrul „Cupei Dunării" între echipele Ungariei şi Germaniei, a luat sfârşit azi după amiază cu ultimele două simpluri.

După ce Ungaria condusese cu 2:1 după primele două zile, în prima întâlnire de azi Koch (Germania) a învins cu multă uşurinţă pe Szigeti, egalând astfel situaţia. Matchul decisiv dintre Asboth şi Henkel a furnizat o partidă echilibrată şi pasionantă care a revenit până în cele din urmă campionului Ungariei. In felul acesta Ungaria a câştigat cu 3:2.

Rezultatele tehnice au fost:
Koch (G.) b. Szigeti (Ung.), 6:3, 6:0 6:1!
Asboth (Ung.) b. H. Henkel (G.) 9:7, 3:6, 7:5, 7:5.

Cei doi centri Binder şi Eppenhof au asigurat pentru Rapid şi Schalke 04 calificarea în finala campionatului german

Rapid—Dresdner SC. 2—1 (1—0)
Schalke 04-VfL Koeln 99: 4 —1 (3—1)

BERLIN, 8. (Serviciul nostru special). — Semifinalele campionatului german de football care s'au desfăşurat azi la Beuthen şi Düsseldorf au fost câştigate de Rapid (Viena) şi Schalke 04, (Gelsenkirchen).

RAPID — DRESDNERSC 2 : 1 (1:0). Ceeace n'a reuşit niciunei echipe germane a fost obţinut de Rapid: vienezii au învins însârşit echipa socotită invincibilă a lui Dresdner SC. Matchul s'a jucat la Beuthen în faţa a 40.000 de spectatori şi a avut o desfăşurare dramatică.

Scorul a fost deschis în minutul 10 de *Bindea*. La un corner, centrul înaintaş deşi sarjat de trei apărători a reuşit să marcheze imparabil cu capul. In minutul următor Raftl a salvat un goal făcut, apoi matchul a devenit dur, Schön, Skoumal şi Pohl fiind răniţi pe rând. Matchul a continuat totuşi într'o alură infernală, Dresdner SC fiind echipa mai periculoasă. Raftl însă în mare formă a salvat tot. In minutul 41 Schön a marcat din offside. Arbitrul a acordat, dar apoi — după ce a întrebat arbitrul de tuşe — a anulat goalul. După pauză la Rapid Pesser a trecut inter, iar Holec extrem. In minutul 12 o centrare a noului extrem este reluat cu capul de acelaş *Binder* şi al doilea goal al Rapidului este marcat. După două minute însă marchează şi Dresdner, din 11 m. Un hands în careu făcut de Gernhart este sancţionat cu penalty şi *Pohl* nu greşeşte ţinta.

Din acest moment Dresdner SC a trecut într'o ofensivă formidabilă obligând pe Rapid să se apere în 9(!) oameni. Rezultatul a rămas neschimbat şi Rapid s'a calificat pentru prima oară în finala campionatului german.

SCHALKE 04—VFL KÖLN 99 4:1 (3:1).

La Düsseldorf 40.000 de spectatori au aplaudat victoria formaţiei din Gelsenkirchen, care s'a calificat pentru a 8-a oară în ultima etapă a campionatului.

Scorul a fost deschis de centrul *Leinen* (Köln), dar după câteva minute centrul înaintaş al lui Schalke 04 Eppenhot s'a revanşat şi a egalat. Apoi tot el a înscris încă două goaluri în minutele 31 şi 33.

La reluare VfL Köln a insistat, dar *Eppenhof* a scăpat şi a marcat şi al patrulea goal, stabilind astfel rezultatul final.

C.A.O. a dispus cu 4-0 de selecţionata oraşului Novisad

BUDAPESTA, 8 (Serviciul nostru special). — In Ardeal, azi s'au desfăşurat două matchuri mai importante.

LA CLUJ în cadrul turneului de calificare Clubul Atletic Cluj a învins Clubul Sportiv Tg. Mureş cu 3:0 (3:0). **Petö** a deschis scorul marcând în propria-i poartă, iar cu câteva minute mai târziu **Weissfeld** a marcat şi al doilea goal după o lovitură de colţ. **Brassai** a rotunjit scorul la 3:0 rezultat care n'a mai putut fi schimbat. Au asistat 2000 spectatori.

LA ORADEA selecţionata oraşului a primit vizita reprezentativei oraşului Ujvidek (Novisad) de care a dispus uşor cu 4:0 (2:0). Bodola a marcat două goaluri, iar Sarvari (Spielmann) şi Kovacs II câte unul. Matchul s'a desfăşurat în faţa a 4000 de spectatori.

Trei noui evenimente importante în lunie în footballul german

Berlin, 9 (Serviciul nostru special). — In cursul acestei luni, footballul german va cunoaşte trei noui evenimente importante.

Astfel, la 15 Iunie, la Viena, echipa naţională a Germaniei va juca cu Croaţia, iar la 22 Iunie — la Copenhaga — va întâlni naţionala daneză In aceeaşi zi, la Berlin, se va disputa finala campionatului naţional între Schalke 40 şi Rapid (Viena).

Boxeurii clujeni învingători la Debreţin

Budapesta, 8 (Serviciul nostru special). — Azi s'a desfăşurat la Debreţin matchul de box dintre selecţionatele oraşelor Cluj şi Debreţin.

Ardelenii superiori au câştigat cu 8:6 (la cat. grea niciuna din formaţii n'a avut boxeur).

Ripensia şi Electrica au terminat la egalitate, după un match viu disputat 2-2 (2-2)

Timişoara, 9 (Prin telefon). — Profitând de sărbătoarea de astăzi Ripensia a susţinut o întâlnire amicală cu Electrica, din divizia B.

Deşi terenul a fost deosebit de rău din cauza ploii care a căzut fără încetare, matchul a fost viu disputat şi foarte interesant.

Prima repriză a fost egală, însă în cea de a doua Ripensia a dominat fără a putea marca, deoarece apărarea Electricei a fost de netrecut.

Electrica a deschis scorul chiar în minutul 5 prin Biro, iar Covaci a egalat în min. 13. Apoi Vodă a urcat scorul patru minute mai târziu, pentru ca rezultatul să fie stabilit de Biro în minutul 26.

S'au remarcat: Bindea, Andreesou, Covaci (Ripensia) şi Trifunov, Mayer, Müller şi Biro (Electrica).

Formaţiile :

Ripensit: Povlovici, Bindea, Toth, Gaal, Kotormani, Covaci, Andreescu, Vlaicu, Covaci, Mioc Vodă.

Electrica: Trifunov, Mayer, Müller, Barna, Possa, Marcu, Caba, Posmor, Biro, Gaal Ignatovici.

Ce folos! Invins oficial la Timişoara

C.F.R. din T. Severin a învins la scor - amical - pe Gloria CFR 6-0 (3-0)

T. Severin, 9 (Prin telefon). — După înfrângerea suferită la Timişoara, CFR. s'a răsbunat, victima fiind Gloria CFR—egala FC Craiovei. Feroviarii au vrut să arate publicului severinean şi lumii sportive că înfrângerea suferită a fost un simplu accident.

Afară de faptul că localnicii au jucat foarte bine, au fost ajutaţi mult la rotunjirea scorului de forma execrabilă a lui Justin.

Au marcat: Ludwig (min. 10, 39 şi 63), Cosma (min 46—57) şi Felecan II (min. 80).

S'au remarcat: toată formaţia CFR-ului din T. Severin şi în special Negru, Ionescu, Pascu, Mureşan. Cosma — cel mai bun din 22 şi Popa, Jarcă (Gloria C. F. R.).

D. Cpt. Paul Ioachim a condus cu scăpări formaţiile:

CFR: Negru, Ionescu, Martin, Ispas, Pârjol, Mureşan, Cosma, Pascu, Ludwig, Felecan II, Ciofiac.

Gloria CFR: Justin, Picoş, Jarcă, Tudose, Szutor, Popa, Bărbulescu, Cucula, Codreanu, Tănase, M. Rădulescu.

In deschidere Lic. Traian a terminat la egalitate cu Lic. Comercial 0—0.

S'au remarcat: Biolan, Ene, Bălteanu (Lic. Traian) şi Gimancă, Beltea, Gheorghiu (Lic. Comercial).

Profesioniştii Drăghiceanu şi Ioaniţescu în Bulgaria

Luptătorii profesionişti Jean Drăghiceanu şi Petre Ioaniţescu au fost angajaţi pentru un turneu de lupte greco-romane ce se va desfăşura cu începere dela 15 Iunie, la Sofia.

Acest turneu este organizat din iniţiativa luptătorului bulgar Ferestaroff, bine cunoscut publicului nostru.

S'a tras la sorţi turul final al campionatului interşcolar de football

Eri s'au tras la sorţi matchurile turului final ale campionatului şcolar. Iată-le :

1. Lic. Com. Reg. Mihai I — Lic. Matei Basarab.

2. Lic. Pr. Carol B—Lic. Gh. Şincai.

3. Lic. Gh. Lazăr — Inving. dintre Lic. Pr. Carol A. şi Lic. Marele Voevod Mihai.

Astăzi se desfăşoară pe terenul Unirea, la ora 15, restanţa Lic. Pr. Carol A.—M. V. M.

Mâine pe terenul Unirea, la ora ora 15, se dispută : Lic. Pr. Carol B—Lic. Gh. Şincai, iar Joi, la aceiaş oră, Lic. Lazăr—Inving. dintre Lic. Pr. Carol A — Lic. M. V. M.

Ultimele clasate au obţinut victorii neaşteptate în campionatul Ungariei

BUDAPESTA, 8. (Serviciul nostru special). — Etapa de azi a campionatului s'a caracterizat prin lupta disputată pe care au dat-o ultimele clasate pentru evitarea retrogradării. Eforturile depuse de aceste echipe au fost încununate de succes întrucât atât Gamma cât şi Törekvès şi Haladas au câştigat pe merit, dar cu toate acestea soarta ultimelor două pare pecetluită. Performanţa zilei a fost obţinută de echipa lui Ianossy Gamma, care a dispus cu 3:1 de a treia clasată W.M.F.C.

Iată rezultatele :

Ferencvaros-Kispest 7:4 (4:2).
Ujpest-Szolnok 1:1 (1:1).
Szeged-B. Sz. KHT 5:3 (2:3).
Gamma-W.M.F.C. 3:1 (0:0) !
Törekvés-Elektromos 6:5 (3:1) !
Haladas-Tokod 2:1 (1:0).
SBTC-DIMAVAG 2:1 (0:0).

Clasamentul : 1. Ferencvaros 44 p.; 2. Ujpest 32p.; 3-4 Szolnok, Szeged 27 p.; 5-6 WMFC şi DIMAVAG 26 p.; 7. Elektromos 25 p.; 8. SBTC 22 p.; 9-10. Gamma şi Kispet 20 p.; 11-12 B Sz KRT şi Tokod 19 p.; 13-14. Törekvés şi Haladas 15 p.

Campionatele regionale de marş au fost amânate

Din cauza timpului nefavorabil, campionatele regionale de marş pe 10 km. cari trebuiau să aibă loc eri dimineaţă pe A. N. E. F., au fost amânate pentru Duminică 15 crt.

UNIVERSUL", Bucureşti, Strada Editura Societăţii Anonime „ Brezoianu No. 23—25, România

Taxa poştală plătită în numerar conform aprobării dir. generale p. t. t. nr. 24.464/939

2 LEI

UNIVERSUL SPORT

125-1941

Redacţia şi Administraţia: Palatul „UNIVERSUL" str. Brezoianu 23—25. Telefon Centrala 3.30.10; ...72.81. Redactor responsabil EUGEN DUMITRESCU

Proprietar: „Universul", S. A. Adm.-delegat: STELIAN POPESCU Inscris sub No. 167, Trib. Ilfov

Nr. 125. — Anul IV / BUCUREŞTI / Joi 12 Iunie 1941

ABONAMENTE: Pentru grupări sportive 1000 lei anual

1 an LEI 500
6 luni LEI 270
3 luni LEI 150

Biblioteca Astra Sibiu B. Gr.

„Finala" la 22 Iunie?...

Unirea Tricolor

şi teoria britanică a „echipelor de cupă"

Echilibrul Rapidului şi şansele în finală

Aşa cum am anunţat, finala Cupei României se dispută la 29 Iunie. Eri seară, Rapid a făcut Unirii Tricolor o propunere interesantă. Feroviarii au vrut anume ca finala să se dispute Duminică, 22 Iunie pentruca să se preîntâmpine o eventuală bruscare a evenimentelor.

Unirea Tricolor a refuzat pentru un motiv semnificativ. Echipa nu poate fi pregătită până atunci.

Aşa dar, în finala Cupei României s'au calificat Rapid şi Unirea Tricolor. Lupta este interesantă. Rapid va căuta să-şi apere renumele, iar Unirea Tricolor să realizeze visul de aur al tuturor echipelor câştigând şi cupa şi campionatul. Duelul este cu atât mai interesant cu cât adversarii sunt la fel de convinşi de şansele lor. „Echipa are un moral excepţional şi încrederea în forţele ei va fi un factor esen-

BOGDAN

ţial în finala Cupei...", spune-o d. colonel Cruţescu. „Am arătat încă odată că jocurile de cupă sunt specialitatea noastră şi cum finala este tot un joc de cupă.. va fi a noastră", raţiona Baratky după matchul de Duminică. Optimismul este obligator pentru orice jucător de football dar frazele de mai sus sunt totuşi destul de semnificative.

PENTRU A DOUA OARA...

Unirea Tricolor nu este un mosafir nou. Oborenii s'au mai calificat odată în finala competiţiei şi au fost eliminaţi de Ripensia cu 5 : 1. Matchul n'a avut însă o desfăşurare normală astfel că ei nu s'au resemnat nici acum şi nu au acceptat înfrângerea de atunci decât ca pe un accident.

Intrebarea firească este, desigur, aceea referitoare la posibilităţile de cupă ale Unirii Tricolor. Campionatul este în primul rând o probă de regularitate şi Unirea Tricolor l-a câştigat tocmai pentrucă a fost singura echipă, care a jucat fără salturi, care a avut o comportare regulată. Dar cupa — spre deosebire de campionat, care este o competiţie de respiraţie lungă — e o problemă de moment. Va isbuti Unirea Tricolor să învingă în finala competiţiei tocmai pe Rapid, care este prin excelenţă echipa de moment a footballului nostru? Problema este interesantă şi a fost pusă — cu alţi protagonişti, desigur — în Anglia.

Un mare ziar londonez a lansat-o sub forma următoare. Care echipe sunt mai favorizate în competiţia Cupei? Răspunsul este semnificativ şi dovedeşte că Unirea Tricolor s'a calificat în mod normal în finala Cupei României. Intr'adevăr, specialiştii britanici au fost de acord în a recunoaşte că în competiţiile eliminatorii sunt favorizate echipele, cari au apărări mai bune. Răspunsul lor nu venea decât să confirme statistica competiţiei. S'au calificat în finală, în ultimii ani, Arsenal, Preston, Wolverhampton, Huddersfield şi aceste echipe aveau într'adevăr apărări excepţionale. Unirea Tricolor a avut anul acesta cea mai bună apărare din

PETRESCU

campionatul naţional. Sistemul oborean a fost recunoscut a fi cel mai bun şi trebue remarcat ca un lucru deosebit de important. Unirea Tricolor este echipa, care a câştigat cele mai multe matchuri cu scor „la zero".

Paralela de mai sus arată că în finala Cupei României, Unirea Tricolor are şanse mari. Că oricum, Rapid se va califica greu şi de data aceasta dacă se va califica încă odată câştigător al Cupei României. Oborenii au o apărare excepţională şi un moral

(Continuare în pag. 3-a)

DR. G. WEIMANN:

„Voiu începe antrenamentul imediat şi voiu face tot ce este posibil omeneşte"

Iată cuvintele cu care antrenorul echipei noastre naţionale de atletism a descins eri în Capitală

Fostul campion german a fost pus la dispoziţia federaţiei române, la propunerea d-lui Tschammer und Osten

In urma propunerii Reichssportführer-ului Tschammer und Osten, Misiunea militară germană din România a pus la dispoziţia federaţiei române de atletism, cu cea mai mare plăcere, un cunoscut recordman şi antrenor german, în persoana doctorului Weimann, care va pregăti echipa României pentru matchul de atletism cu Germania din 21-22 Iunie dela Bucureşti.

Cinci ani dearândul campion german la suliţă, doctor în ştiinţe economice, actualmente frunţaş sub arme în România şi antrenor de atletism: dr. Gottfried Weimann.

Omul care a fost desemnat să pregătească în intervalul scurt ce-i stă la dispoziţie echipa noastră de atletism în vederea întâlnirii cu Germania este un tânăr bine făcut, nu prea înalt, în care poate fi recunoscut imediat sportivul de rasă. El poartă uniforma gris-verzui a armatei germane şi a fost detaşat nu de mult în România. A călătorit toată noaptea ca să vină de „undeva din România" în Capitală, dar atunci când îl întrebăm dacă este obosit, zâmbeşte binevoitor, refuză să stea jos şi răspunde liniştit şi sfios întrebărilor noastre.

— Mă numesc Gottfried Weimann, am 33 de ani, în civilitate sunt doctor în ştiinţe economice şi am fost cinci ani dearândul campionul Germaniei la aruncarea suliţei. Am făcut parte din echipa germană care a participat la Olimpiada dela Los Angeles din 1932. Aci m'am clasat la locul 4, după cei trei finlandezi, cu o aruncătură de 68,18 m. In anul următor am reuşit la Danzig cea mai bună performanţă a carierii mele: am aruncat suliţa la 73,40 m. (!), perfor-

(Continuare în pag. 3-a)

Incăodată Rapid - Gradjansky la Bucureşti? Probabil...

Feroviarii bucureşteni vor scrie zilele acestea la Zagreb, invitând gruparea croată pentru o dată după 29 Iunie

Statul croat va întreţine relaţii amicale cu România şi această situaţie va influenţa şi raporturile sportive dintre cele două ţări.

Lucrul acesta este desigur mai important pentru cazul footballului, căci echipele croate de football, ca şi echipa naţională, au fost revelaţia de anul trecut a footballului european.

Pentru noi stabilirea relaţiilor sportive cu noul stat croat este de o importanţă deosebită.

Pentrucă această stabilire poate conduce la un match de football extrem de interesant.

Intr'adevăr, s'ar putea disputa — pentru a-şi găsi o soluţie pe teren — matchul Rapid—Gradjansky, din cadrul defunctei Cupe a Dunării.

GLASER

După cum se ştie, Rapid şi Gradjansky au disputat în semifinala competiţiei trei matchuri terminate la egalitate. Rapid s'a calificat în finală prin tragere la sorţi — dar finala nu s'a putut disputa.

Stabilirea raporturilor cu statul croat pune şi problema matchului Rapid—Gradjansky în actualitate. Ideea este realizată şi Rapid va căuta s'o realizeze cât mai repede.

Gruparea feroviară va scrie zilele acestea la Zagreb şi va oferi lui Gradjansky un match la Bucureşti după 29 Iunie.

Dată fiind situaţia politică nu este exclus ca Gradjansky să accepte invitaţia Rapidului şi acest match să-şi afle epilogul la Bucureşti.

VENUS

este marele club care va cere reamatorizarea

Desigur, ştirea publicată eri de ziarul nostru cu privire la acel mare club românesc care va cere reamatorizarea, a produs mare senzaţie şi curiozitate în cercurile noastre sportive. Toată lumea s'a întrebat şi ne-a întrebat care este acest club. Mulţi însă au ghicit că este vorba, că nu poate fi vorba decât de ...Venus.

Şi într'adevăr aşa este. Ştirea noastră se referea la Venus ai cărui jucători vor să se reamatorizeze şi să conducă ei gruparea.

Rămâne de văzut cum se va desfăşura acţiunea lor de reamatorizare.

Azi la Băneasa Trap

65 de concurenţi în 9 probe

Reuniunea de azi dela Băneasa Trap fără să conţină o probă principală este totuş interesantă. La aceasta contribue desigur programul echilibrat. Intr'adevăr, cursele zilei sunt bine alcătuite şi probabil că vor ocaziona dispute interesante pe teren.

Faptul că vor fugi în cele 9 curse 65 de cai desigur că va contribui la mărirea interesului.

Accentul reuniunei cade şi asupra pariului austriac care va depăşi plafonul

Cine va câştiga ?

PREMIUL FLAMBO

Zenit se află în formă. Cu valorile recente poate câştiga. Spic îi va fi un auxiliar preţios. Joker nu credem că poate ameninţa pe cei doi colegi de grajd.

Indicăm: GRAJDUL NICULESCU, *Joker*

PREMIUL FIRPO

Jarvis îşi revine. La egal ar trebui să dispună de Ghimp.

Indicăm: JARVIS, *Ghimp.*

PREMIUL ISACCEA

Pe hârtie au şansă Liuba şi Doina IV. Marcarea unei preferinţe este dificilă, deoarece ambele nu sunt corecte; care va galopa mai puţin va câştiga.

Noi alegem pe Liuba.

Indicăm: LIUBA, *Doina IV.*

PREMIUL MAXIM COLIBABA

Little Orphan beneficiază de avantagii. Fără greşeli este greu de învins. Pentru locul al doilea Ghid.

Indicăm: LITTLE ORPHAN, *Ghid*

PREMIUL CALUMET BUTTLER

Vengo se află în mare progres. Ultimele lui curse sunt un serios indiciu în acest sens. Totuş misiunea lui nu este deloc uşoară. Vatel şi Chilipir îl vor întinde serios.

Indicăm: VENGO, *Vatel.* Chilipir

PREMIUL BUDWOOD

Intre Leac, Ulm şi Făt Frumos II se va petrece lupta finală. Cu valoarea bună, Leac se impune. Faptul că a lipsit din probele publice ne determină să facem rezerve. Şi o valoare medie însă îi este suficientă pentru a câştiga. Motiv care ne determină să-l instalăm favorit.

Indicăm: LEAC, *Făt Frumos II,* Ulm

PREMIUL BANLOC

O cursă grea. La prima vedere se remarcă Champion junior, Peter Gordon şi Pan Worthy. Champion junior îşi revine. Nu ne-ar surprinde să-şi găsească cursa. Pan Worthy care beneficiază de avantagii serioase îi va da mult de lucru.

Indicăm: CHAMPION JUNIOR, *Pan Worthy,* Peter Gordon

PREMIUL DAKOTA

Ancuţa îşi revine. Pensionara lui Pavlic a figurat bine ultima oară. N'ar fi exclus un nou progres din partea ei. Eventualitatea că îşi va găsi cursa nu este exclusă. As Worthy şi el se află în progres. Este primul în măsură să beneficieze de eventualele greşeli ale fiicei lui Centurion Molodoi. Nu vom neglija pe Chiot care fără galopuri poate câştiga.

Indicăm: ANCUŢA, *As Worthy,* Chiot.

PREMIUL CARAMEL

Viitor ne-a plăcut cum s'a comportat ultima oară. Armăsarul a marcat 1,28,6 Sâmbătă. Această valoare dacă o repetă îi poate da victoria. Kamaa şi Voinţa au şansele următoare.

Indicăm: VIITOR, *Kamaa,* Voinţa.

Concurenţii declaraţi oficial

Premiul FLAMBO
Vânzare — 33.000 lei

Vrăjitor	1680	Cpt. Gulianc
Jocker	1700	Marinescu
Spic	1720	Ghinea
Zenit	1720	Gaidaev

Premiul FIRPO
Condiţie — 33000 lei

A 1	2120	Crainic
Ostaş	2160	Strijiniuc
Jarvis	2220	A. Bota
Ghimp	2220	Gaidaev

Premiul ISACCEA
Condiţie — 25000 lei

Pripita	2140	Ghinea
Liuba	2160	Crainic
Tumba	2160	Dobrescu
Doina IV	2180	Crotenco
Fidel	2200	Gaidaev
Hulda	2200	Gram

Premiul M. COLIBABA
Condiţie — 50.000 lei

Litle Orphan	1700	Cerkasoff
Jolly	1700	G-dănescu
Nation	1740	Gram
Ninon	1740	Pavlic
Ghid	1760	V. A-sky

Premiul CALUMET BUTTLER
Handicap — 42.000 lei

Garofiţa	1720	Crainic
Havaiana	1720	Podoleacov
Chilipir	1740	Brailowsky
Vengo	1740	Cerkasoff
Liliac G.	1740	Corol
Vatel	1760	A. Bota
Arama	1780	Gram
Adam	1780	Gaidaev

Premiul BUDWOOD
Record — 25000 lei

Prinţ Worthy	2160	Crotenco
Făt Frumos II	2160	Vârlar
Luciferry	2180	A. Bota
Leac	2180	Gaidaev
Amok II	2180	Litvinuc
Bim	2200	Szabo
Fusta II	2220	Ghinea
Ulm	2220	Voronin
Isvor T.	2220	Russu
Veturia	2260	Brailowsky

Premiul BANLOC
Handicap — 25000 lei

Ikar	1700	Săndulescu
Uria	1700	Păntecan
Union	1720	Cioca
Pan Worthy	1740	Suruceanu
Luminiţa	1740	Pralea
Ciuleandra	1760	Tulceanov
Sultana	1780	Cpt. Gulianc
Champion jr.	1820	N. Ionescu
Peter Gord.	1820	Voronin.

Premiul DAKOTA
Record — 25.000 lei

Wanda	2100	A. Bota
Vedeta	2100	Cosma
As Worthy	2140	Corol
Ancuţa	2180	Pavlic
Chiot	2200	Gaidaev
Walewska	2200	Brailowsky
Miss Texas	2220	Tulceanov
Ciuruc	2220	Pralea
Aron	2260	Gram

Premiul CARAMEL
Record — 42.000 lei

Dolly Worthy	1700	Crotenco
Sorvaneţ	1700	Voronin
Sonia Worthy	1720	Corol
Voinţa	1720	Gaidaev
Busuioc	1720	Ghinea
Viitor	1740	A. Bota
Brenn	1740	Pavlic
Kamaa	1740	Crainic
Aurica	1740	Gram
King Worthy	1760	Dumitriu

Duminică se va disputa premiul Jockey Club

Faptul de seamă al actualului meeting îl constitue desigur premiul Jockey Club.

Clasica întrecere de pur sânge se va disputa Duminică.

Interesul ei este potenţat la maximum, graţie faptului că va avea de rezolvat chestiunea supremaţiei în rândurile cailor de galop.

Cu alte cuvinte un veritabil campionat al turfului.

Pentru titlul suprem vor candida Siret, elogios recomandat de palmaresul din acest an, Boer Bibi câştigătorul Derbyului şi neînvins în carieră şi Rival, revelaţia ultimelor reuniuni.

Deocamdată dăm o listă a concurenţilor probabili, rămânând ca să revenim asupra acestui subiect în numerile viitoare.

BUBUREL, 61½, Constantinescu.
BARIUS, 60½, Ilinca.
BOER BIBI, 51½, Cucu A.
RIVAL, 51½, x
SIRET, 51½ Tasim.
ORATEUR III, 54, Vincent.

După Derbyul de trap

REZULTATE ŞI CONCLUZII

Derbyul de trap s'a fugit Luni. Rezultatul importantei alergări l-am analizat sub toate raporturile. Sunt totuşi unele consideraţiuni de o capitală importanţă asupra cărora sunt necesare reveniri.

In primul rând trebue relevată ridicata valoare a generaţiei de patru ani.

Câştigătorul Avion deşi a terminat oprit a marcat 1.28. Dacă ar fi fost lăsat să meargă, ar fi reuşit un record între 1.25 şi 1.26. Interesant de remarcat este însă că atât calitativ cât şi cantitativ, generaţia patru anilor indigeni se prezintă peste aşteptări. Plasaţii şi plasatele din Derby au realizat deasemeni comportări revelatorii. Allah, Cobza şi Habar au înscris valori bune.

Concluzia care se degajează nu este uşor de bănuit. Crescătoria naţională de trap se află în plin progres.

A doua constatare egal de semnificativă şi la fel de îmbucurătoare se referă la masiva cucerire făcută de trap în rândul maselor. Hipodromul a fost neîncăpător pentru marea afluenţă de public care este entuziasmat de frumuseţea întrecerilor de trăpaşi.

In rezumat, reuniunea Derbyului şi rezultatul lui constituesc bun auguri pentru trapul indigen al cărui viitor se prezintă foarte promiţător.

Băneasa-Trap; Ziua XIV-a
SAMBATA 14 IUNIE
— I N S C R I E R I —

Premiul IAZMA
Condiţie — 25000 lei

2100 Violeta, Dudu V, Merchiz, Floricica, Fudulia, Lord Sleipnir, Avanti R.
2120 Vântu, Moriţa II, Vlădaia, Zor Zor
2160 Wanda, Pripita
2180 Liuba, Tumba, Steluţa Mea
2200 Happy End
2220 Chiabur, Doina IV, Hulda
2240 Fidel, Harnic

Premiul BURTAN

1660 Parsifal, Dulău II
1680 Don, Leac, Ancuţ, Râuleţ, Furca
1700 Cavaler, Ropot, Lăcrămioara, Măgura, Talisman, As Worthy
1720 Tufănica, Sultana, Prinţ Worthy, Aron, Ikar, Luminiţa, Ulm, Bim, Cimbric
1740 Bănuţa, Jack, Comtesse W., Uria, Giovinezza II, Chiot, Odessa
1760 Rama II, Dolly Worthy, Princesse Axtell, Hollo, Pan Worthy, Va-ta, Puşa
1780 Peter Gordon, Zenit, Grozava, Vrăjitor, Nicevo, Zvon
1800 Champion jr., Ciuleandra
1820 Voinţa
1840 King Worthy, Busuioc, Livada, Tava, Lector, Dor de Ducă

Premiul DOMNIŢA
Condiţie — 33.000 lei

1720 Parsifal, Tundra, Râuleţ
1740 Ancuţa, Waiewska
1760 Chumy, Râmniceanca, Ripensia
1780 Furca

Premiul CALUMET CHUCK
Condiţie — 42.000 lei

2120 Chiquita
2140 Lupoaica, Paj Axtell, Vatel
2160 Bruma II, Arama, Brenn, Garda, Câmp, Garda, Liliac G.
2180 Jarvis, Diadia Lul, Adda Worthy, Anny Worthy, Atlantida, Ghimp
2200 Viitor, Havana, Vuet, Columbus, Gaby M., Dorka
2220 Kundry, Nation, Ninon, Dexter Hanover, Brebenea, Birlic, Habar
2240 Ben Hur, Ghid, Clifford Hanover
2260 Domniţa Harry
2280 Trixie

Premiul CHIANTI
Record — 25.000 lei

2100 Wanda
2120 Parsifal, Râuleţ, Falada
2140 Ancuţa, As Worthy
2160 Zanzibar, Leac, Crisantema, Ropot, Walewska, Dulcinea, Făt Frumos II, Furca
2200 Aron, A 1, Ciuruc, Chiot, Odessa, Amok II
2240 Lector

Premiul GLASATAI
Record — 33.000 lei

1700 Don, Sultana Păduret II, Garofiţa, Lăcrămioara Măgura
1720 Glonţ, Cavaler, Chilipir, Chiquita, Pan Worthy, Sorvaneţ, Giovinezza II, Puşa, Vrăjitor, Veturia, Lucky Boy, Rozina, Jocker, Victor
1740 Rama II, Cartuş, Vatel, Va-ta, Voinicu, Nicevo, Tava, Săbioara, Durdulia
1760 Sonia Worthy, Voinţa, Paj Axtell, Champion junior, Peter Gordon, Zenit, Extra, Geisha, Arama, Brenn, Busuioc, Eol, Livada, Răsura, Zvon, Atlantida, Zubr II
1780 King Worthy, Pisica, Dor de Ducă, Cobza
1820 Adam

Premiul DESPOT
Handicap — 25.000 lei

1660 Luciferry, Domnia, Dracu
1700 Victoria
1720 Cimbric, Uria, Făt Frumos II, Dolly B., Bănuţa
1740 Ikar, Leac, Ropot, Ciuruc, Sever, Lilia
1760 Talisman, Fusta II, Bim, Amok II
1780 Isvor T., Miss Texass, Ulm, A 1, Odessa, Aron
1800 Comtesse Worthy, Garofiţa, Giovinezza II, Havaiana, Şoimu, Victor, Princesse Axtell
1820 Rozina, Zmeura, Voinicu
1840 Puşa, Răsura, Nicevo

Premiul DRIFT ALONG
Handicap — 33.000 lei

2100 Don
2120 Rozina
2140 Puşa, Zvon, Dolly Worthy, Răsura, Va-ta, Beţiv, Ostaş
2160 Livada, Tufănica, Paj Axtell, Tava, Zenit, Sulfina, Ulis, Eol
2180 Peter Gordon, Voinţa, Extra, Dor de Ducă, Busuioc, Champion junior, Brenn, Sonia Worthy
2200 Handicap, Vuet, Bandit II, Kamaa, Adda W., Flying
2220 Ghimp, Tempo D., Prokator
2240 Torent, Dorka, Kanada

Premiul DACHS
Handicap — 42.000 lei

1700 Chilipir, Cartuş
1720 Grozava, Vatel, Eol, Paj Axtell
1740 Cobza, Arama, Brenn, Sulfina, Zubr II
1760 Helen Halpin, Habar, Adam Bandit II, Nineta
1780 Joly, Gaby M.
1800 Elly, Birlic

INFORMAŢII

AZI LA BANEASA TRAP

● **ALERGARILE incep la orele 15,15.**

● EVENTUL va funcţiona astfel:

Cursa II cu a III-a
Cursa IV cu a V-a
Cursa VI cu a VII-a
Cursa VIII cu a IX-a

● AZI se fac retragerile pentru cursele de trap de Sâmbătă.

❖

● GREUTAŢILE în handicapurile de Duminică se publică azi la secretariatul Jockey Clubului.

● ALICE aparţine în proporţie de 50% d-lor maior Roncea şi C. Ghica.

● SIRET va fi pilotat în premiul Jockey-Club de Tasim.

● **MAHACITA** va reapare în public Duminecă.

● PARTICIPAREA lui Boer Bibi în premiul Jockey Club este îndoelnică.

Mâine la B

Bien Aller, Bilitis, Şoimar vor disputa premiu

Reuniunea de mâine dela Băneasa este deosebit de importantă. Se va dispta cu această ocaziune o alergare cu tradiţie a turfului nostru. Este vorba de premiul Modei, o alergare în care găsim elemente valoroase dintre cari reţinem Bien Aller, Şoimar pectivă o într

Handicapuri întocmite, vor interesante.

Concurenţii proh

Pr. LELIŢA — 1400 metri (P.I.)
Pr. I, 30000; II, 7500; III, 3700; IV, 1800 lei

Alergare de vânz., băeţi de grajd

Golana	41½	0
Gloria	53½	I. Huţuleag
Iagodka	53½	Popa
Puişor	52	Câmpeanu
Leoaica	53½	P. Cucu
Păpuşa II	46½	Mihalcea
Strâmba	56½	0
Bandit	57	0
Para Leu	40	Stoian

Pr. MAIA — 1600 metri (P. V.)
Pr. I, 35000; II, 8500; III, 4200; IV, 2100 lei
Welter handicap

Nae	65½	0
Olaf	62	0
Farmec	60½	Ilinca
Zefir	59	G. Horvath
Rada III	56½	J. Gill
Băieţel	56	0
Pénitence	56	0
Capriole	51½	C-tinescu Şt.
Puişor	47½	0
Păltiniş	47	I. Huţuleag
Li mare	47	0
Lăeşiţa	47	Oprescu
Floreal	46	0
Flandra	45	Simon
Trevoux	45	C-tinescu G.

Premiul FRUNZIŞ — 900 metri
Pr. I, 40000; II, 9000; III, 4500; IV, 2200 lei

Halmeia	53½	V. Huţuleag
Charmant	55	0
Mureş	56	Vincent
Coca	55	Tasim
Foişor	55	Ilinca
Pândică	55	Oprescu
Omar	57	G. Horvath
Granada	55½	x
Săraru	55	I. Huţuleag

Premiul MODEI—2600 m. (P.V.)
Pr. I, 75000; II, 15.000; III, 7500; IV, 3700 lei

S. O. S.	58½	Cucu A.
Chefliu	48	x
Doruleţ	48	0
Şoimar	60½	Tasim
Bien Aller	58½	Vincent
Bilitis	58	Cristea R.
Nora	50½	Florescu

Pr. FARMEC
Pr. I, 40000;
IV,

Hoţoman
Veveriţa
Mărgeluş
Crai

Pr. SAFTICA
Pr. I, 40000;
IV,
Ha

Rush
Bravo mă
Răzvrătit
Pali
Şoim
Niculae
Beauty
Etelköz
Barcău
Ticu
Garoafa II
Olaf
Printre toţi
Zefir
Băieţel

Pr. RUPPERT
Pr. I, 40000;
IV,
Ha

Eole
Roxelaine
14 M.
Bandit
Păltiniş

Un ma austri

Pariul aust iniţială suma începe cu aler miul Isaccea. I bilităţile avân ma cu care în joc este foart babil ca el să de 700.000 lei. va găsi nici u să figureze s va fi distribu indicat şase în

BANEASA; ZIUA
DUMINICA 15 I
— I N S C R I E

Premiul MAZELTOF — Vânzare
30.000 lei — 1600 metri

Golana	30.000	47
Buhor	20.000	47
Han	70.000	61½
Păpuşa II	30.000	52
Merlete II	60.000	60
Lup	80.000	64½
Lăeşiţa	30.000	54
Lucie	20.000	52½
Ena	20.000	50½

Pr. MIRABEAU — W.-H'cap
35.000 lei — 1500 metri
(2 reprize)

Leoaica, Nae, Golana, Ticu, Jagodka, Buhor, Han, Principesa, Beachcomber, Puişor, Jocker, Bold, Găman, Barcău, Nekeal, Trévoux, Junte, Răzvrătit, Favorita II, Rada III, Garoche, Alice, Brandywine, Bravo mă, Gorică, Satrap II, Tănase, Păpuşa II, Strâmba, Paiaţa, Carmen, Bikette, Bougie, Lăncier, Stamba, Ghizdei, Mixandra II, Raquette, Etelköz, Balyhoo, Rose d'Orsay, Băieţandru, Lăieşiţa, Păltiniş, Voie Bună, Olanita, Floreal, Lucie, Eole, Crainic, Burgos, Bandit, Pénitence, Ciocârlan, Blue Girl, Para Leu, Pali, Cin'te ţine, Meşt. Manole, Tricolor, Ghibelin, Talalka

Premiul LEANDER
40.000 lei — 1000 metri

Extra	50.000	47½
Foiţa	50.000	47½
Junior	100.000	54
Furca	100.000	52½
Palanca		57½

Omar
Cara mia
Grindina II
Mărgeluş
Pândica
Blondina
Tonino
Dollar
Salba

Premiul D
60.000 lei -

Nae
Doggie
Georges
Olive
Szantae
S. O. S.
Agitatote
Răzvrătit
Colombo
Gorică
Prinţ Allenby
Rush
Lup
Roxelaine
Ghizdei
Marotin
Periş
Bock
Bilitis
Girardi
Orateur III

Premiul VIJEI
40.000 lei -

Beachcomber, vorita II, Alice, Lup, Bikette, S d'Orsay, Hâncu de Roi, Bandit color, Ghibelin,

Football Football Football Football

Campionatul inter-școlar a continuat eri

In cadrul campionatului inter-școlar Lic. Principele Carol a reușit să elimine după un match disputat pe liceul teoretic Marele Voevod Mihai.

Jocul a fost frumos, faire, practicat de ambele echipe.

Liceul M. V. M. a pus în mai multe rânduri în pericol poarta apărată cu brio de Oprișescu.

Repriza primă a fost împărțită de ambele echipe, fiecare dominând jumătate de timp.

La reluare liceul P. C. intră decis pe teren ca să câștige.

După câteva minute Popescu Mircea, face un schimb frumos cu Petculescu și marchează printr'un shoot bombă.

S'au remarcat dela învingători: Oprișescu, Ciucu, Stănescu și Petculescu iar dela învinși: Samoilescu, Vasilescu, Popescu N., și Moldoveanu.

Echipele **Principele Carol:** Oprișescu, Ciucu, Cercel, Stănescu, Ghika, Andreescu, Petculescu, Popescu, Crăciunescu, Ștefănescu, Ionescu.

M. V. Mihai: Samoilescu, Pepescu, Sârbulescu, Gherculescu, Vasilescu Brănescu, Moldoveanu, Manilă, Moțică, Vasilescu, Petrescu.

Azi va continua programul pe terenul Unirea cu următoarele matchuri:

Ora 15.15: Lic. Matei Basarab — Lic. Com. Regele Mihai I.

Ora 16.30: Lic. Principele Carol—Lic. Gh. Lazăr.

„FINALA" la 22 Iunie?...

Urmare din pag. I-a

extraordinar. Cele două condiții esențiale pentru un match de cupă, deci.

RAPID A ARATAT UN LUCRU NOU...

Nu mai este nevoie să analizăm însușirile de „echipă de cupă" ale Rapidului. Au fost prezentate de atâtea ori dealungul excepționalei cariere feroviare, în cât n'ar mai fi nimic nou de spus. Matchul cu Venus a arătat încă odată că afirmația că Rapid este o echipă de cupă nu e deloc o legendă și că într'adevăr, pentru motive rezistente, matchurile k.o. sunt favorabile pentru el. De lucrul acesta sunt convinși toți jucătorii feroviari și tocmai această convingere profundă este unul din elementele principale ale succesului.

Pentru că considerațiile în jurul prezenții în finala competiției a echipei feroviare sunt inutile, să remarcăm un lucru, care trebue reținut căci a fost arătat pentru prima dată de matchul acesta cu Venus.

Rapid mai are nevoie de un fundaș și este cea mai echilibrată echipă din campionatul național. Cu un fundaș tehnic alături de Lengheriu și cu Moldovanu mijlocaș stânga, echipa feroviară ar putea câștiga multe matchuri, pe care le pierde de obiceiu tocmai dintr'o lipsă de echilibru a formației sale, Ritter, inter dreapta, este o soluție fericită pentru că azi Rapid are doi interi în stare să stabilească o legătură permanentă între apărare și atac dar să și construiască acțiuni ofensive.

Este lucrul cel mai important, pe care l-a relevat matchul de Duminică. Venus a jucat mai bine și n'a câștigat. Dacă „negrii" ar fi făcut partida de Duminică în celelalte întâlniri cu Rapid ar fi câștigat sigur. Așa cum a câștigat cu 5:1, jocul din turul campionatului. De data aceasta a pierdut pentrucă la forma și individualitățile feroviare s'a aliat și echilibrul amintit. Rapid a continuat să-și bazeze jocul pe valorile individuale dar aceste valori s'au manifestat totuși într'un ansamblu echilibrat. Și din această cauză n'a câștigat Venus și poate n'o să câștige nici Unirea Tricolor, care este totuși un adversar mai periculos decât Venus.

COMISIUNEA CENTRALA A ARBITRILOR DE FOOT-BALL

COMUNICAT

Comisiunea noastră care gireză lucrările conform regulamentului până la numirea unei noui Comisii luând în discuție demisiunea Comisiunii Districtuale de arbitri București pentru aceleași înalte motive de demnitate ce ne-au determinat și pe noi să demisionăm, pentru a nu se produce perturbări prea mari în organizația Corpului de arbitri, respinge demisia prezentată cu rugămintea ca această Comisie să-și continue activitatea în interesul însuși al corpului de arbitri și al sportului în general.

Este demn de menționat faptul că pentru prima oară în analele corpului de arbitri când Comisia Centrală și Comisia Districtuală de arbitri București se găsesc pe aceiaș linie pentru apărarea drepturilor și prestigiului corpului arbitrilor.

Convocări

● **F. C. Lambru** convoacă pentru Miercuri 11 Iunie a. c., orele 18.30 pe Stadionul Muncitoresc toți membrii și jucătorii săi pentru a li se face importante comunicări în vederea formării echipei de campionat care va fi definitivă.

Nu se admite nici o absență sau cei care nu și-au achitat datoriile la timp.

● **ȘERBAN VODA** convoacă pentru Miercuri 11, pe Stadionul Muncitoresc, ora 18.30, următorii jucători: Lică, Toșulea, Paul, Anton, Bora II, Spirescu, Turoi II, Neamțu A., Zamfir, Moldoveanu, Petruș, Dobre, Andrei, Fănel, Raicu, Brânzaru, jucătorii: Aramă și Moldoveanu, sunt convocați în mod special pentru antrenament. Orice absență va fi aspru sancționată.

Paza (Zimnicea) a învins C. F. R. (Vâlcele) cu 12-0 (5-0)

Duminică s'a disputat matchul dintre Paza și C. F. R. în orașul Zimnicea.

Paza a dominat și a marcat prin Drăgănescu (4), Ziane (4), Filip II (2) și Văduvă (2).

LIC. DIACON DOBRESCU—TRICOLOR B 1—1 (0—0)

Pe stadionul din Călărași s'a disputat matchul de foot-ball dintre liceul Diacon Dobrescu și Tricolor B. Matchul s'a terminat la egalitate 1—1 (0—0). Au marcat: Bătrânu pentru Tricolor B și Veizul pentru L. D. D.

VOLLEY-BASKET-BALL

Serbarea anuală dela E. F. A.

Jocuri interesante de volley și basketball

Duminică după amiazi, pe terenul E. F. A. a avut loc tradiționala serbare anuală a clubului cu acelaș nume.

Pe lângă matchurile de volley și basketball, au avut loc și câteva întreceri atletice și o demonstrație de ping-pong.

La probele atletice, Tacorian a reușit la săritura în înălțime 1,63, o performanță excelentă, iar Tavoghian a aruncat greutatea 12,90 metri.

A urmat o demonstrație de ping-pong între excelenții jucători Garabedian și Taragian, mult aplaudată de public.

Primul match de volley-ball femenin s'a jucat între două combinate A și B. In combinata A, au jucat pe lângă jucătoarele clubului E. F. A., Magda Grigorescu (S. S.), Anie Agapie și Lulu Cristescu; iar în combinata B, Mariana Comănescu și Nelly Tipărescu (Colțea).

Combinata A a dispus de B cu 15:6; 15:9.

A urmat apoi un match de volley masculin între Radu Vodă și E. F. A. După o luptă spectaculoasă primii au reușit să câștige în trei seturi: 15:2; 10:15; 15:12. Au jucat bine Iordăchescu și Bébé Petrescu dela verzi și Coco Avachian și Aschot dela A. F. A.

SPORTUL STUDENȚESC-E.F.A. 62:31

Matchul vedetă a fost furnizat de partida de basket-ball, între Sportul Studențesc și E. F. A. Jocul a fost de spectaculozitate rară, Sportul prinzând o zi formidabilă; toată gama de combinații posibile s'au văzut în acest frumos match și de o parte și de alta. Au învins însă cei cari au beneficiat de un „coș" mai bun; cu toate că scorul este mult în favoarea Sportului, E. F. A. a jucat bine.

S'au remarcat întreaga echipă a alb-negrilor, iar dela negri-albi Coca Avachian, Garabedian și Reizian.

Serbarea s'a terminat cu un reușit banchet în casele fraților Avachian.

ATLETISM

Cel mai important eveniment atletic al anului: matchul Germania-România suscită interesul tuturor sportivilor români

Matchul cu Germania este, desigur, cel mai mare eveniment al atletismului românesc. La București va evolua echipa celei mai bune țări din atletismul european și atleții români vor avea cel mai minunat prilej să-și completeze cunoștințele. Pentrucă trebue subliniat dela început una din cele mai importante și mai interesante caracteristici ale matchului acesta. Este un match-școală, este ceeace în limba germană se chiamă atât de sugestiv și succint un „Lehrspiel". Fiecare din atleții, pe care federația germană îi va trimite la București, este un profesor și fiecare din atleții, pe care îi va selecționa federația română, trebue să fie un elev atent. Atleții Reichului îi pot învăța multe lucruri și dacă nu ar fi decât pregătirea atentă dinainte de a pleca în cursă și tot ar fi un lucru excepțional.

Balcaniada... un eveniment de serie

Este desigur, inutil să mai fie remarcată situația paradoxală a atletismului românesc. Importanța lui esențială pentru sănătatea tineretului românesc este recunoscută de cei mai îndărătnici negativiști și cu toate acestea el este încă un sport minor. De data aceasta are cea mai fericită ocazie să impresioneze massele, să le captiveze pentru totdeauna. De data aceasta, publicul bucureștean, care se pasionează după matchurile de football între două echipe atletice, va putea cunoaște în cea mai completă desfășurare însușirile și dinamica unor atleți completi. Căci pe pista de la Anef vor lupta pentru culorile germane cei mai buni atleți din Europa. Ca ansamblu și parțial și ca individualități.

Balcaniada atletică a arătat că publicul românesc nu este refractar atletismului și că deci reuniunile atletice pot atrage mii de oameni dacă sunt prezentate într'o regie corectă, așa cum a fost prezentată cea mai mare întâlnire a atletismului balcanic.

Specialiștii și anonimul spectator din peluze — care nu fusese la nici un match de atletism— au fost deopotrivă de impresionați de ritmul și ambianța reuniunii de atunci. Pe lângă matchul România-Germania, Balcaniada rămâne însă un simplu eveniment de serie. Este adevărat că acolo elementul luptei dramatice pentru o cât mai bună comportare a fost un punct de atracție puternic, dar acum publicul va putea vedea un spectacol mai pur, o tehnică mai subtilă și o luptă mai elegantă. Va putea cunoaște un atletism mai apropiat de desăvârșirea antichității sau a Olimpiadelor moderne.

România va fi pregătită

Această paralelă între Balcaniada atletică și matchul de atletism România-Germania, impune desigur și o discuție sumară în jurul șanselor, pe care România le are în luptă, cu atât mai mult cu cât atunci culorile românești au fost reprezentate demn și au strălucit prin câteva performanțe excelente.

Dela început trebue remarcat un lucru esențial. Adversarul de acum al României este mai puternic decât oricare reprezentativă balcanică. Prin urmare lupta este mult mai grea. Nu este însă mai puțin adevărat că acum România se va prezenta mai bine pregătită. A sosit în București d. dr. Weimann, antrenorul german al echipei naționale românе. Un specialist recunoscut în toată Europa va pregăti formația României și este de așteptat că în matchul acesta atleții noștri nu vor lupta numai prin însușirile lor native ci și printr'o technică mai bună, mai modernă s'ar putea spune totuși fără exagerare.

Și lucrul acesta este foarte interesant pentru spectatorul bucureștean.

Dr. G. WEIMANN:

(Urmare din pag. I-a)

manță ce n'a fost depășită decât în 1936 de compatriotul meu Stöck, care a și câștigat campionatul olimpic. Dealtfel eu am fost primul atlet german care am trecut peste 70 metri. Intre 1932 și 1936 am câștigat în fiecare an campionatul german la aruncarea suliței, obținând performanțe dintre care cea mai slabă a fost 67,23, iar cea mai bună 72,24 m.

Interlocutorul nostru ne-a povestit aceste performanțe uluitoare cu o modestie, care este caracteristică doar sportivilor de elită. Am rămas un moment pe gânduri, buimăciți de cele auzite. Zâmbetul său binevoitor și privirea sa încurajatoare ne-au readus la realitate.

— Ce aveți de gând să faceți acum? Cum veți pregăti echipa românească?

— Dv. știți prea bine cât de pretențios este atletismul. Am la dispoziție timp foarte scurt, vreo zece zile doar. Voiu începe antrenamentul imediat și voiu face tot ce este posibil omenește să corespund încrederii ce mi s'a acordat și misiunii ce mi s'a încredințat. In aceste 10 zile care vor fi consacrate unei pregătiri cât mai temeinice: mă voiu ocupa de fiecare atlet în parte, voiu instrui și voiu corecta acolo unde este nevoe. Cred că sfaturile mele vor fi de folos nu numai pentru acuma, dar mai ales pentru viitor". (RDV).

SPECTACOLE SĂPTĂMÂNALE

Cinematografe

ARO: Povestiri vieneze.

SCALA: Casa Rotschild și Journal.

CAPITOL (Sala și Grădina): Cavalcada Eroică cu Errol Flynn și Mirrian Uopkins, Jurnal Ufa.

TRIANON: Cântărețul Poporului, Jurnal Ufa.

REGAL: Asediul Alcazarului, Jurnal O.N.C. și U.F.A.

ROXY: Ultima întâlnire.

SELECT: Kora Terry și Jurnal nou.

FEMINA: Evreul Süss.

A. R. P. A.: O fată cu noroc, Jurnal și complectare.

BULEVARD PALAS: Dansez pentru tine și Ingeri cu fețe murdare.

ELYSEE: 7 ani de ghinion și Compania Gândăcel.

OMNIA: Patrula albă, Ești un înger și jurnal U. F. A.

FORUM: Iți aminiești și Femei în lanțuri.

AMERICAN (Sală și Grădină): Sbucium și Infidelul Ehehart.

AIDA (Calea Rahovei, 151): Omul invizibil și Prințesa Taracanova.

ALCAZAR: Manon Lescaut și Victoria din Vest.

BITOLIA (B-dul Carol Nr. 21): Filcele doamnei Masters și Andy Hardy iubește.

BIRUINȚA: Capriciile Destinului și Eroul dela Marna.

BARCELONA: Ingeri cu fețe murdare și cei 6 copii ai străzii, Strengarul și trupă de reviste.

CARMEN SYLVA (fost Lucifer): Regele Valsului și Omul care a înfruntat moartea.

CARMEN (Dudești, 164): Ispitele Trupului și Byll Gazon.

CRANGAȘI (Șos. Crângași Nr. 42): Jucătorul de Sah și Pepe-le-Moco.

COTROCENI (Șos. Cotroceni, 9): Visul Doamnei Buterfly și Ducele de West Point.

DIANA (Calea Griviței, 110): Lanțuri sfărâmate; Furtuna și Trupa Jean Tomas.

DICHIU (Str. Romană, 89): Cavalcada Hollywoodului; Aventurile lui Huckleberry Finn și Trupa de reviste Dan Boerescu.

DACIA (Sală și Grădină): Sânge de mexicană și Adevărul îndrăcit.

EDISON (sală și grădină): Desmoșteniții soartei, Misiunea d-rului Kildare și Trupa N. Burmaz.

FRANKLIN (Ateneul Român): 4 bărbați și un jurământ și Fecioarele trăznite.

FLORIDA: Taifun și Trandafirul însângerat.

GLORIA (sală și grădină): Sbucium și Ești un înger.

IZBANDA: Regele valsului și O fată căzută din cer.

ILEANA (Sală și Grădină, Str. Avrig 1): Destyn și Paradisul Burlacilor.

LIZEANU (Str. Lizeanu, 19 bis): Cocoșatul dela Notre Dame; La răspântie și Jurnal românesc.

LIA (Calea Griviței Nr. 194): Cassa din Malta și Un vals de odinioară.

MARNA (Griviței, 80): Tinerețea și suferințele lui Tom Edison; Jurnal de război, Toreadorul și Trupa de reviste Titi Mihăescu.

MARCONI: Femei în lanțuri; Peștișorul neastâmpărat; Jurnal Ufa și Trupa de reviste M. Nedeleanu și M. Bejan.

MEXIC: Focul din Chicago, Parada cea mare și trupa de reviste Georgescu-Iași.

MODEL: Paradisul îndrăgostiților și Victoria din Vest.

MILANO (Calea Călărașilor Nr. 153): Fugarii și Victoria din West.

MIORIȚA: Vis de tinerețe și Cavalcala fantastică.

NERO (Grădină și sală): Răscoala munților și Clubul tinereții.

NONI: Cei 4 Cavaleri și Aventuriera.

NISSA (Intrarea Zalomit 6, Cișmigiu): Atac în Mediterana și In vâltoarea valsului.

ODEON (Str. 11 Iunie Nr. 75): Rio și Casa din Malta.

PELEȘ (Calea Colentina Nr. 84): Vulpea Argintie și Ultimul Gangster.

PACHE: Secretul celor 13 Mascați, Operă complectă.

PARIS: 4 Bărbați și un jurământ și Regina Carnavalului.

RIO: Victor Mc. Laglen și Dansez pentru tine.

REX: Katia și Diamantele sunt pereculoase.

SPLENDID: Congo Express și Manon Lescaut.

ȘIC (Grădină, B-dul Filantropiei, 115): Emancipata și Cavalcada Fantastică.

TOMIS (Calea Călărași Nr. 11), (Sală și Grădină): Vin Ploile și Aloma.

TAIFUN (B-dul Ferdinand, 118): Taifun și Trandafirul însângerat.

TRIUNMF (Calea Griviței, 335): Traficanții din Rio și Femeea și Leopardul.

Teatrul Cinema cultural Regele Mihai I Bue. Noui: Balalaica și La răspântie.

UNIC (B-dul Filantropiei Nr. 57): Omul invizibil și Un vals de odinioară.

UNIREA (Filantropiei, 143): Fugarii și Șarpele.

VOLTA BUZEȘTI: Rolinson; Jurnal și Comp. Gândăcel.

VOLGA (Dorobanți Nr. 1): Richard al III-lea și Ispita unei nopți.

VERGU: Vera Barnova (Zorina) și Cauciuc.

VENUS: Cocoșatul dela Notre Dame din Paris; Amanda și Jurnal românesc.

Ce e nou și interesant la F. R. F. H.

● *Olympiei nu-i ajunge sărăcia în care se sbate și cu care luptă cu succes de ani de zile. A trebuit ca „oameni de meserie" să comită o spargere la sediul merituoasei grupări și să fure echipament în valoare de cca 100.000 lei, lăsând clubul la greu impas.*

❋

● *Gruparea F. C. Brăila a trimes o telegramă federației de football prin care arată greutățile pe care le-ar întâmpina o călătorie până la Sibiu și cere amânarea matchului cu Universitatea fixat pentru Duminica aceasta.*

❖

● *Venus a făcut eri un ușor antrenament la care au luat parte toți jucătorii, inclusiv Ionescu Crum, care va fi utilizat în ultimile matchuri de campionat. Joi, Venus va susține un match de antrenament, probabil în compania Monitorului Oficial.*

❋

● *In ședința sa de aseară, Comisia Competițiilor Naționale a programat matchul Ind. Sârmei—Metalosport la 29 Iunie la Sibiu.*

❖

● *Tot aseară, C. C. N. a suspendat pe jucătorul Kanya (Chinezul-Tim.) pe o lună, iar pe Roekk — din aceeași grupare — pe 15 zile.*

❋

● *Universitatea a înaintat o adresă federației prin care anunță că în ședința din 7 Iunie, comitetul a decis retragerea echipei din campionatul național și cere ca forul să procedeze în consecință.*

Matchurile din Divizia B care nu s'au putut disputa Duminică vor fi reprogramate

Se știe că cinci matchuri divizionare B, care urmau să se dispute Duminică nu au mai avut loc pentrucă echipele oaspe nu s'au prezentat.

C C. N., în ședința sa de aseară a decis ca să examineze fiecare forfait în parte și să decidă reprogramarea dacă se va constata cazuri de forță majoră

Noui demisii sosite la F. R. F. H.

Probabil, sesizați de informația publicată de noi și anume că demisiile jucătorilor de football nu vor fi luate în considerație de federație, jucătorii nu s'au prea grăbit să trimită la F.R.F.H. demisii. Așa se face că de Sâmbătă și până aseară nu s'au primit decât cinci demisii :

22. Simăndean (Gloria-Arad).
23. Oppeltz (U.D.R.).
24. Novac (Progresul Tim.).
25. Balea (SET-Buc.).
26. Buzoianu (Victoria-Călărași).

Federația Germană de Atletism a acceptat în totul propunerile federației noastre, astfel matchul Germania—România se va desfășura la 21-22 Iunie

In cursul zilei de ieri s'a primit o telegramă din partea federației germane de atletism. In telegramă forul german anunță că acceptă în totul propunerile federației române în ceeace privește data, programul matchului și călătoria echipei germane Aceiași telegramă anunță că lista echipei germane de atletism se află la Reichssportführer-ul Tschammer und Osten spre aprobare și această listă va fi comunicată cât mai urgent posbil și la București.

In felul acesta matchul de atletism Germania - România este definitiv perfectat.

El va avea loc — cum am mai anunțat — în zilele de 21 și 22 Iunie, programul fiind următorul:

ZIUA I-a. — 21 IUNIE

Ora 17: Defilarea echipelor.
Ora 17,30: 110 m. garduri.
Ora 17,5: Triplusalt.
Ora 18: Aruncarea ciocanului.
Ora 18,15: 1500 m.
Ora 18,30: Săritura în înălțime și aruncarea greutății.
Ora 19: 100 m.

ZIUA II-a. — 22 IUNIE

Ora 17,30: 800 m.
Ora 17,35: Prăjina și aruncarea suliței.
Ora 18: 200 m.
Ora 18,30: Lungime și aruncarea discului.
Ora 18,45: 5000 m.
Ora 19,10; Ștafetă 4×400 m.
Ora 19,15: Ștafetă 4×100 m.

Matchul dela Craiova, matchul cornerelor și al tușelor

Craiovenii au pierdut un punct din cauza nervozității, oaspeții au câștigat un punct grație calmului

Matchul divizionar A dintre F. C. Craiova și Gloria C.F.R., disputat Duminică la Craiova și așteptat cu multă neîncredere și bănuială de unele cercuri, a dat — odată cu rezultatul de pe teren, — cea mai categorică desmințire și a demonstrat că la Craiova s'a **jucat**, răpind prin aceasta pescuitorilor în apă tulbure o speranță.

In legătură cu acest joc, aseară am avut ocazia să discutăm cu un martor ocular absolut obiectiv prin faptul că nu are nimic comun nici cu craiovenii și nici cu Gloria C F. R. Nu este nici arbitru, nici conducător de grupare, nici oficial. Un sportiv ca mulți alții, care a asistat întâmplător la acest match și ne-a spus:

„A fost un joc foarte viu disputat De o parte F.C. Craiova juca la disperare pentru victorie, de alta gălățenii își apărau șansele cu o disperare tot atât de mare. Aceasta a făcut ca matchul să aibe un aspect uniform: gazdele au atacat mai tot timpul și oaspeții s'au apărat mai tot timpul. Și s'au înregistrat câteva fapte interesante: Craiova a obținut vreo 32 de cornere (!) față de 2—3 ale gălățenilor, iar aceștia au aruncat de cele mai multe ori balonul în tușe. Ba se poate spune că mereu în tușe.

„Deși aspectul a fost uniform, totuși a pasionat lupta crâncenă titanică chiar dintre atacul deslănțuit dar nervos al craiovenilor și apărarea calmă și de netrecut aproape a oaspeților în care Jarcă a fost pivot.

„Craiovenii puteau câștiga dacă nu jucau nervos. Din această cauză, dealtfel au și ratat prin Albu un penalty. Lovitura de pedeapsă acordată prea ușor de arbitru care — în schimb — a refuzat un 11 m. clar craiovenilor. Care — repet — ar fi meritat victoria".

Acesta a fost matchul dela Craiova așa cum a fost văzut de un spectator obiectiv.

Feroviarii bucureșteni au învins pe cei dela Brașov cu 616-605 puncte

Jocul s'a desfășurat în ziua de 8 Iunie pe Stadionul C. F. R. Giulești, unde se află sala popicelor.

Cum era de așteptat brașovenii au avut în față un adversar de valoare, comportându-se peste orice critică.

Jocul a fost frumos și extrem de spectaculos.

Ceeace trebue remarcat dela început este că cei din București au oferit un joc de cea mai bună calitate, înscriind în primul tur 123 la 102 popice.

In turul 2, bucureștenii erau tot în frunte, iar în turul 3 echipele s'au egalat.

Turul 4 și 5 au fost deasemenea în favoarea bucureștenilor, terminându-se cu 616—605 popice, pentru echipa C. F. R. București.

CUM S'AU COMPORTAT JUCATORII

Răducanu Ion, cu felul său de a juca este considerat ca cel mai bun jucător întrucât a uimit atât pe adversar cât și numerosul public care a asistat la acest match de popice.

Dintre ceilalți juctăori s'au mai distins: Rădulescu C-tin, Munteanu Iosef, Dobrescu Traian, Carabaș Ion și Petrovici Alexandru, iar restul echipei formată din: Al. Nițescu, Strutinschi Stanislav, Antonescu S. Hapciuc Gh., Săbău Iuliu, Rovine Tănase, a jucat în așa fel încât a contribuit la obținerea victoriei.

Dela brașoveni s'au distins: Henel Nicolae, Velev Petre, Pușcașu Anton și Luca Miron, ceilalți jucători deși clasați ca cei mai buni au avut o zi rea.

Criciotoiu pleacă dela Unirea Tricolor ?

Deși decizia O. S. R. nu a fost modificată și transferările au fost și rămân suspendate pentru anul acesta, jucătorii nu acceptă toți situația așa cum este și refuză să se resemneze. Mai ales când ofertele sunt ispititoare și numeroase.

In situația aceasta este Criciotoiu, extrem stânga al Unirii Tricolor și goalgetter al diviziei naționale A. Intr'adevăr, se pare că Criciotoiu vrea să părăsească gruparea oboreană, care l-a lansat. Motivele par a fi două oferte la fel de tentante primite de la Reșița și Rapid. Și aceste două oferte sunt atât de ispititoare pentrucă sunt însoțite și de un serviciu frumos. Este bine de remarcat că Criciotoiu e un foarte bun mecanic.

Se mărește numărul echipelor din Divizia A ?

Da! - susțin ultimele clasate, care urmează să retrogradeze

Pe măsură ce campionatul Diviziei naționale se apropie de sfârșit — și nu mai sunt decât 2 etape — agitația grupărilor care vor retrograda pentru nevinovata vină de a fi slabe și de a nu se fi încadrat într'o categorie superioară, crește și se manifestă prin acțiuni din ce în ce mai îndrăznețe care să provoace o atmosferă favorabilă măririi echipelor din Divizia A.

De aceste culise ne-am ocupat de multe ori până acum și ne vom ocupa la fel și în viitor. Pentrucă trebue să se termine odată cu prostul obiceiu care a ilustrat toate sfârșiturile de campionat. Mereu aceeași tânguire la porțile federației, veșnic aceeași milogeală după un loc în Divizie pentru fel de fel de motive, care de care mai neserios. Obiceiu la care au contribuit atâtea conduceri de federații și pe care tot o conducere — aceia de azi — îl poate tăia dela rădăcini. Și trebue să-l taie. O cere footballul românesc, pe spinarea căruia destule experiențe triste s'au făcut.

❖

Dar, să înregistrăm ultimile svonuri de pe frontul formulei.

Președintele unui însemnat club provincial — numele unuia ca și altuia îl ținem deocamdată în secret — a informat pe unul din corespondenții noștri că toate grupările dela ultimile locuri din clasament au pornit o acțiune în comun pentru a obține majorarea echipelor divizionare A și că această acțiune ar fi obținut un asentiment principial din partea federației, în sensul că aceasta ar privi cu o chi buni majorarea.

❖

Aceasta este informația corespondentului nostru.

Care este numărul, nu se știe. 14 sau 16 ?...

Cu 14 echipe ar mai merge.

Dar dacă într'adevăr federația are intenția să majoreze numărul echipelor, noi credem că există soluții mai simple și mai... altruiste grație cărora footballul poate fi doborît cu eficacitate și în timp extrem de scurt.

De pildă, propunerea Ripensiei, pentru o Divizie națională A cu 4 serii.

Sau o Divizie cu 6 serii, în care să intre și centre ca : Turda (cu Victoria din Cluj), Diciosânmartin (cu Mureșul), Lugoj, Călărași, Constanța, Moreni, etc., centru care au și ele drept la viață ca și Brăila, Galați, Ploești, Sibiu, etc.

Mai ales că ar putea-o cere și interese de ordin general.

Să facem o Divizie cu 24, 32, 36 echipe...

Să fie.

Probabil...

La 22 Iunie prima reuniune pe velodromul dela Bellu,

numai dacă lucrările de restaurare vor fi terminate la timp

Am scris acum câteva zile că noua federație a pornit la lucru și, printre preocupările de prim plan, este repararea velodromului dela Bellu.

După cum ne-a spus d. c-dor Zamfiropol, președintele federației de specialitate, lucrările de restaurare a pistei vor începe — este aproape cert — chiar în cursul acestei săptămâni.

Cum lucrările vor decurge în ritm accelerat, președintele federației speră să organizeze reuniunea de redeschidere a velodromului pe data de 22 Iunie.

Bineînțeles că data aceasta este probabilă ! Oricum, reluarea activității pe velodrom nu va întârzia mult.

De altfel vom reveni, la timp, cu precizări.

Un nou record european de natație la Copenhaga

COPENHAGA, 10. — **In cadrul unei ireuniuni de natație, disputată aci, s'a stabilit un nou record european de natație, competițiunea fiind organizată pentru înnotătoare**

Rezultatele realizate sunt următoarele:

200 m. SPATE:

1. Cor Kint 2 min. 45,1 secunde.

2. Greta Tilda Joerensen, 2 min. 50,7 sec.

200 m. BRASSE:

1. Inge Soerensen, (Danemarca), a stabilit un nou record european cu timpul de 2 min. 59,4 secunde.

2. Jopie Waalberg, 3 min. 03,4 secunde.

100 m. LIBER:

1. Ragnhild Hveger, 1 min. 06,5 secunde .

2. Petersen Kirsten și Alice Stijl 1 min. 09,2 secunde.

Ștafeta a fost câștigată de echipa daneză cu 3 minute, 47,7 secunde. Locul al doilea a revenit echipei olandeze 3 min. 52.3 secunde.

Germania învingătoare în matchul de ciclism dela München

MUENCHEN, 10. — **Cursa ciclistă amatoare dintre echipele reprezentative ale Germaniei, Italiei, Elveției, Ungariei și Slovaciei s'a terminat cu victoria netă a echipei gazde**

Au urmat în oridne echipele: Elveției, Italiei, Ungariei și Slovaciei.

UNIVERSUL", București, Strada Editura Societății Anonime „ Brezoianu No. 23—25, România

Taxa poştală plătită în numerar conform aprobării dir. generale p. t. t. nr. 24.464/938

2 LEI

UNIVERSUL SPORT

PAGINI 126-1941

Redacţia şi Administraţia: Palatul „UNIVERSUL" str. Brezoianu 23—25. Telefon Centrala 3.30.10; Redacţia 5.72.81. Redactor responsabil EUGEN DUMITRESCU

Proprietar: „Universul", S. A. Adm.-delegat: STELIAN POPESCU Inscris sub No. 167, Trib. Ilfov

Nr. 126. — Anul IV / BUCUREŞTI / Vineri 13 Iunie 1941

ABONAMENTE: Pentru grupări sportive 1000 lei anual

1 an LEI 500
6 luni LEI 270
3 luni LEI 150

Biblioteca Astra Sibiu
B. Gr.

Atleţii selecţionabili

încep antrenamentul azi

sub conducerea d-rului Weimann,

...care este hotărît să prezinte la 21 şi 22 Iunie o echipă românească bine pregătită

Vestea că echipa României de atletism care va da replica echipei Germaniei la 21 şi 22 Iunie, va avea un antrenor străin în persoana d-rului Weimann, a fost primită cu deosebită satisfacţie de toate cercurile noastre atletice.

Satisfacţia e cu atât mai mare cu cât cresc şi speranţele în şansele atleţilor români cari în felul acesta se vor apropia de clasa ridicată a adversarilor noştri.

Este drept că la 21 şi 22 Iunie, România va avea o misiune dificilă.

Clasa atleţilor celui de al treilea Reich este bine cunoscută.

Performanţele lor sunt în fruntea clasamentelor, nu numai de pe „bătrânul continent", ci din lumea întreagă.

Iată atâtea consideremte cari impun selecţionabililor noştri o serioasă şi atentă pregătire tehnică. Cunoaştem îndeajuns de bine pe tinerii noştri atleţi cari atunci când au de apărat un prestigiu nu precupeţesc nimic din vlaga lor tinerească pentru a apăra culorile noastre naţionale cât mai onorabil.

Dar pentru ei, cât şi pentru acei cari au în mână soarta atletismului, această magnifică întâlnire va fi o minunată lecţie plină de învăţăminte pentru mai târziu.

Dela Klagenfurt ne-am întors cu un bogat bagaj de învăţăminte.

Matchul revanşă dela Bucureşti îl va completa.

DR. WEIMANN PORNEŞTE LA LUCRU

Noul antrenor e decis să pornească imediat la lucru pentru a fi la înălţimea încrederii ce i s'a acordat.

Duminică vom avea pe Anef un concurs de selecţie.

Cu acest prilej dr. Weimann va avea prilejul cel mai nimerit de a cunoaşte posibilităţile fiecăruia dintre cei selecţionabili.

Incepând chiar de azi după amiază, d-sa va fi pe Anef, unde va sta la dispoziţia atleţilor ce se antrenează.

Selecţionabilii să fie prezenţi, deci.

MARI PREGATIRI LA F. R. A.

Din punctul de vedere tehnic echipa României a căpătat o rezolvare definitivă. Actualmente la F.R.A. se lucrează intens la programul de primire şi încartiruire al atleţilor oaspeţi.

Este o parte interesantă.

Deasemenea sunt amănunte

DR. GOTTFRIED WEIMANN noul antrenor german al F. R. A.

de organizare pe cari federalii le pun la punct.

Intr'un cuvânt, matchul cu Germania este aşteptat cu încredere.

Episoade interesante din viaţa lui Max Schmeling

Desmînţirea morţii lui Schmelling nu ne opreşte să amintim câteva episoade din viaţa sa.

Max, după cum el o spunea deseori, şi-a petrecut tinereţea printre mii de privaţiuni şi mereu în luptă pentru a-şi forma o carieră independentă.

La 18 ani abandona o slujbă modestă într'un oficiu de publicitate a unui ziar berlinez, fugind chiar de acasă.

In timpul acela, la Bayruth, în Renania, un circ equestru îşi ridicase corturile. Descoperindu-i excepţionalele sale calităţi fizice, patronul circului l-a angajat imediat şi din acel moment, seară de seară, tânărul Max era prezentat publicului în obişnuitul repertoriu de „omul cu muşchii de oţel".

Indoind drugi şi sfărâmând lanţuri de fer, reuşi după câtva timp să trăiască mai bine. Insă, la Muhleim, circul îşi închise porţile şi Schmelling fu concediat.

Atunci intră într'o grupare de box şi la prima sa apariţie pe un ring făcu k. o. pe campionul local. O jumătate an mai târziu disputa campionatul german, dar fu bătut la puncte în finală.

Intr'o zi, la Colonia, asistând la o bătaie între cinci hamali, făcu k. o. pe toţi cei cinci nenorociţi. La sfârşitul disputei, prietenii cari asistaseră la această scenă l-au determinat să treacă la profesionism.

In noul câmp de activitate el forţă toate uşile, fiind declarat chiar de americani campion al lumii (după victoria asupra lui Jack Sharky).

Dar Schmelling, în afară de muşchii de oţel, a avut totdeauna o inimă de aur. Gloria şi bogăţia nu l-au făcut niciodată să uite tinereţea sa sbuciumată. Nimeni nu a cerut în zadar, ajutorul său.

Cu mulţi ani în urmă, a făcut să fie adăpostit şi îngrijit, pe spezele sale, în clinica oculistică din Viena, pe fostul campion german Helmut Schulze, rămas orb din cauza unui şoc primit într'o luptă.

Max Schmeling trăeşte!

Iată dovada. Fostul campion mondial la toate categoriile, care a aterizat ca paraşutist printre primii pe insula Creta, a fost rănit şi apoi s'a îmbolnăvit de friguri. Astăzi — cum se vede din fotografie — el păzeşte patul într'un spital din Atena, şi vorbeşte la microfon... „cum a încetat din viaţă"...

Probleme actuale... Schimbarea formulei, selecţioneurul unic,

amatorizarea footballului, privite dintr'un nou punct de vedere, mai aproape de realitate totuşi

Se agită din nou în footballul românesc unele probleme, care pasionează sesonier. Mai calm ca altă dată; vechiul refren a obosit oamenii şi ceeace altă dată constituia un subiect interesant, nu mai este acum decât o problemă de plan secundar. Este vorba de schimbarea formulei. Celelalte probleme sunt noi sau aproape noi, dar la fel de obositoare prin unghiul fals, sub care sunt discutate.

O nouă formulă...

Schimbarea formulei de disputare a campionatului naţional nu mai trebue să surprindă. Este un element de tradiţie, la urma urmei, şi această nestabilitate a formulei este unul din factorii cei mai stabili ai ei.

Să lăsăm deoparte aspectele statistice ale problemei. Dar să remarcăm totuşi că este trist că de fiecare dată această problemă este legată numai de date aritmetice.

Ceeace se cade a fi subliniat însă este aspectul de mentalitate, pe care îl evidenţiază această muzică, pe care o auzim la fiecare sfârşit de campionat.

Cluburile noastre nu acceptă înfrângere. Nu ştiu să piardă şi de aceea perspectiva unui om în divizia naţională B îi înspăimântă sau nu vor să dispară de pe primul plan. Ceea ce este la fel de trist pentrucă sport se poate face la fel de bine şi în district

Indicele de sportivitate este redus. Iată constatarea, pe care o impune această disperată cerere de modificare a formulei de disputare a campionatului naţional.

Amatorizarea...

Problema No. 2 — de fapt cea mai importantă — este amatorizarea footballului nostru.

Formele, la care a ajuns la noi profesionismul sunt într'adevăr intolerabile. Profesionismul trebue să încoroneze clasa. Este concepţia sănătoasă despre răsplătirea jucătorului de football. Pentrucă nu trebue să ne imaginăm că profesionismul e integral nesănătos.

Din contră. Este chiar foarte sănătos, când este corect realizat. Amatorizarea era o soluţie necesară pentru situaţia noastră. De cât că procesul acesta de amatorizare nu se va produce atât de uşor. Unele manifestări şi anumite preocupări arată clar că noua ordine nu a fost înţeleasă. Şi ele impun un scepticism destul de mare. Intr'adevăr, este mai bine să nu fim optimişti. Amatorismul este o formă precisă, cu canoanele ei stabilite. El ajută — numai când este complet olimpic — la apropierea omului de spaţiul adevărat, dar când este aplicat „parţial" e mai nefericit de cât profesionismul nostru ilogic şi deşănţat. Şi aceasta este marea ameninţare. Profesioniştii noştri vor renunţa peste noapte la salarii? Se vor deştepta ca după un vis urât cu conştiinţa clară a amatorului olimpic şi va regreta că au primit bani pentru sport?

Să fim serioşi. Vor continua să primească bani dar nu vor mai da chitanţe. Salariile se vor numi ajutoare sau daruri. Şi nu va trebui să ne mirăm dacă Sipoş va primi dela Rapid 18.000 de lei lunar pentru taxele şcolare.

Amatorizarea va conduce la o situaţie — moral — mai rea. Pentrucă este nevoe de o generaţie nouă, crescută în acest spirit amator; cu vechii profesionişti nu se poate realiza un football amator.

Vor lua bani „pe sub mână" şi va recunoaşte oricine că în cazul acesta este preferabil un statut profesionist precis.

Un selecţioneur unic?

In sfârşit, se discută din nou oportunitatea unui selecţioneur unic pentru echipa naţională. Este, desigur, un lucru care nu mai e discutat decât la noi unde ideile moderne pătrund cu foarte mare greutate. In alte părţi ideia a fost acceptată şi realizată de mult.

Decât că noi nu avem nevoie de un selecţioneur unic, aşa cum am mai avut sau cum mai sunt în câteva alte ţări. Pentrucă în mod normal selecţionarea echipei na-

(Continuare in pag. 8-a)

Football Football Football Football Football Football Football

Seriile viitorului campionat districtual așa cum le vedem noi, sau cum arată viitoarea formulă

Problema care preocupă îndeaproape pe conducătorii grupărilor districtuale este viitoarea formulă.

Până în prezent nu se cunoaște care va fi această formulă însă noi vom căuta să redăm mai jos seriile așa cum ar arăta ele în campionatul 1941-1942.

Categoria I-a nu va mai avea trei serii a opt echipe, ci numai două serii a câte zece echipe.

Astfel fiind situația. urmează ca din prima categorie să retrogradeze șase echipe. Acestea sunt: Gloria, Universul, Avântul Sportiv, A. G. E. R., Arsenal și Metropola.

In schimb vor promova cei doi campioni ai categoriei I-a, Biruința și Sănătatea.

Acum se pune problema grupărei Carmen, dacă va promova sau nu în divizia națională B.

Punând ipoteza că gruparea Carmen va rămâne să activeze mai departe în campionatul districtual, cele două serii ale primei categorii vor arăta în felul următor:

Seria I-a

A. S. Distribuția
Colțea
A. C. S. A.
Mon. Oficial
A. S. C. A. M
Luceafărul
Vergu
Metalloglobus
Socec Lafayette
Biruința

Seria II-a

S. T. B.
Ciclop
Adesgo
Carmen
Leonida
Vif. Dacia
Ind. Iutei
S. E. T.
Militari
Sănătatea

Evident că aceste serii pot suferi importante modificări în cazul când se va desființa divizia B. sau când Distribuția va fuziona cu Juventus.

Dealtfel seriile mai pot fi modificate, pentru a nu fi una mai tare ca cealaltă.

Categoria II-a va avea deasemeni două serii a câte zece echipe, care vor fi alcătuite din cele șase echipe care retrogradează din prima categorie si din cele două echipe care promovează. Soarta categoriei secunde este mai tragică, pentru faptul că retrogradează șase echipe.

Iată cum ar arăta seriile categoriei a doua.

Seria I-a

Gloria
Universul
Av. Sportiv
Stăruința
Suter
Pebe
Capitala
Fulgerul
Dacia Traiană
A.G.E.R.

Seria II-a

Arsenal
Metropola
P. T. T.
Standard
Laromet
Sburătorii
F. C. Național
Sp. Muncitoresc
Isvorul Nou
Vulturii Carpaților

Aceste două serii — așa cum le-am alcătuit noi — par a fi destul de bune, însă nu știm cum se va alcătui comisiunea districtuală.

Despre categoria III-a nu putem spune prea multe, deoarece nu cunoaștem echipele ce vor fi afiliate.

Cu echipele ce avem în prezent, cele două serii urmează să fie alcătuite din câte 12 echipe.

Iată cum s'ar prezenta:

Seria I-a

Colentina
Generala
Griviția
Vulturul de Mare
Phenix
E. F. A.
Băneasa
Cotroceni
Șoimii
Pantelimon
Energia
Dacia

Seria II-a

C. F. R. B. T.
Garajele Mihăescu
Orfeus
Dâmbovița
Boiangii Plușului
Crișul
L. P. N.
Sp. Românesc
Dreptatea
Comro
I. N. A.
Victoria

Iată cum ar arăta seriile campionatului districtual, după o formuăl pe care comisiunea districtuală intenționează s'o facă pentru campionatul 1941-1942.

Seriile alcătuite mai sus, sunt așa cum le vedem noi, fără să putem anticipa cum le va vedea comisiunea districtuală.

Comisiunea districtuală ține ședință astă seară

Astă seară la ora 19,30 comisiunea districtuală ține ședință.

Pe ordinea de zi figurează chestiuni importante care urmează să fie rezolvate.

Toți membrii comisiunei sunt rugați să fie prezenți la ora fixă.

CONVOCARE

„F. C. Suter" convoacă pentru azi, Joi 12.VI.941 la orele 8 jum., la sediu, în vederea deplasării la Oltenița pe toți jucătorii cu echipamentul ce au asupra lor.

Surpriza dela Timișoara

nu va avea repercusiuni asupra titlului seriei I a Diviziei B

Etapa de Duminică a diviziei B., redusă cantitativ — din motive de forță majoră — a fost totuși sufícient de interesantă. Din cinci întâlniri doar trei s'au terminat cu rezultatele scontate.

Astfel s'a înregistrat o surpriză de mare calibru și una oarecum... normală.

La Timișoara, codașa C.A.M.T. — aliniind o formație întinerită — a reușit bomba zilei, învingând pe C. F. R. din T. Severin. Tardivă revenire, care ar fi putut strica multe socoteli. După relatările corespondentului nostru, feroviarii au lăsat o impresie detestabilă, mai ales apărarea, foarte nesigură. Trebue să facem însă o remarcă. Severinenii au avut totdeauna de furcă cu formațiile timișorene, Iar C. A. M. T. a reușit în toamnă, la T. Severin, să termine la egalitate cu C. F. R. Feroviarii și-au luat o categorică revanșă învingând pe Gloria C. F. R. — Lunt — cu 6-0. Amical, însă !...

Vulturii, dominând net, au reușit totuși să învingă numai la un punct diferență pe Chinezul din Timișoara. Victoria Iugojenilor este meritată. Rezultatul a fost stabilit în prima repriză, deoarece în cea de a doua, scorul n'a mai putut fi modificat cu toate sforțările celor doi adversari.

In Seria II-a, s'a înregistrat un... k. o. A.C.F.R a reușit să dispună la scor de Metalosport chiar la Călan. Este o performanță excelentă a feroviarilor și o înfrângere, cu circumstanțe atenuante, a gazdelor. Astfel Metalosport, în imposibilitate de a prezenta formația completă, a fost nevoit să alinieze o echipă cu șapte rezerve, lipsindu-i: Cenau, Olteanu, Dochiu, Humel, Bărbosu, Filip și Pribil.

La Lupeni, Minerul — cu o linie de înaintare inexistentă — a reușit totuși să dispună de Vitrometan, care la un moment dat ajunsese să egaleze situația.

In cea de a treia serie, nu s'a jucat decât matchul dela București, dintre Olympia și At. Tătărași. Ca și în precedentele întâlniri, ieșenii au câștigat simpatia publicului, nu prin footballul practicat — rudimentar și la un standard districtual — ci prin sufletul ce-l pun în fiecare acțiune, prin vioiciune și purtare sportivă.

Două sau trei elemente pot figura cu succes într'o formație cu adevărat divizionară. Astfel este Asbiovici, centrul înaintaș, un jucător inteligent, foarte talentat. cu intuiția jocului, viteză, pătrundere, shoot și priceput în speculareа ocaziilor din fața porții. Apoi Roman, portarul, care Duminică a salvat situații imposibile, goaluri ce păreau sigure. Este poate chiar riscat în unele intervenții, putându-se răni foarte grav. Apărarea destul de bună și Fleaca un half cu multe calități. Olympia a contat doar pe Cornel Niculescu (care a înscris patru goaluri), Bermoser și Constantinescu, ceilalți fiind destul de reduși.

Dăm mai jos clasamentul seriei II-a care a apărut cu mici greșeli :

Jiul	14	10	1	3	53:22	21
A. C. F. R.	14	7	3	4	33:24	17
Ind. Sârmei	12	5	6	1	32:16	16
Metalosport	13	7	2	4	23:28	16
C. F. R. Simeria	13	7	2	4	31:23	16
Minerul	14	5	3	6	27:27	13
Vitrometan	14	2	4	8	25:45	8
Cimentul	14	0	1	13	2:41	1

Olympia a rămas fără echipament pentrucă răufăcători i-au spart sediul

Una din grupările bucureștene care poseda un echipament numeros, era fără îndoială Olympia. Mulți din sportivi au vizitat spațiosul și impozantul sediu al Olympiei situat în Aleea Suter Nr. 21.

Iată că odată cu lichidarea campionatului, Olympia a rămas și fără echipament.

Răufăcători s'au introdus eri noapte în camera cu echipament furând tot ce au găsit.

Iată lucrurile furate :

44 buc. chiloți albi
32 buc. tricouri alb cu negru.
10 buc. cămăși albe englezești
62 buc. tricouri albe
2 buc. tricouri de lână pentru portar
7 buc. șervete.
9 buc. chiloți negri de satin.

Din grabă clienții veniți peste noapte au uitat să ia și ghete și mingie pentru a echipa câteva echipe complet

Gruparea Olympia roagă toate grupările și toți sportivii să nu cumpere niciun articol de sport de ocazie din cele indicate mai sus.

In cazul când se va prezenta cineva să ofere echipament, sunt rugați să se adreseze la sediul grupărei Olympia din Aleea Suter Nr. 21.

Colțul arbitrilor

...rubrica săptămânală pe care o avem în fiecare Joi va apare Sâmbătă.

SHOOTURI ȘI BARE !...

● Un interesant proect de remunerație a jucătorilor, s'a vânturat în clubul argentinian Huracan. In caz de victorie, fiecare dintre jucători să primească 360 pesos; iar în caz de înfrângere, jucătorii să fie obligați să plătească aceiași sumă grupării.

● Brasilianele Flamengs și Fluminense au participat la un așa zis turneu hexagonal în Argentina. In timp ce gazdele au pierdut, din cauza slabei afluențe de spectatori, cele două formații brasiliene au primit fiecare câte o sumă fixă de cca. 800.000 lei plus toate spezele de voiaj și găzduire.

● O formație brasiliană feminină de... football — Primavera F. C. — a cerut autorizație pentru a face demonstrații în Argentina: poliția a interzis acest lucru... Nici ca, dansatoare în costume de football nu îi s'a acordat pașapoarte.

● In cadrul turneului hexagenal, s'a oferit publicului și un turneu-fulger. Cele șase formații s'au întâlnit între ele în matchuri de câte... 20 minute: dacă terminau la egalitate, fiecare formație trăgea câte cinci „penaltyuri" și care transformau mai multe, învingea...

● Campionatul suedez este foarte agitat în acest an. In fiecare săptămână se schimbă leaderul: în ultimul timp cinci formații cu câte 19 puncte erau în fruntea clasamentului.

● In vederea revanșei cu Germania, ungurii au încredințat antrenarea echipei naționale lui Rappau, antrenorul lui Grasshoppers și al echipei naționale elveține. Atacul va fi condus de dr. Sarosi.

● Viitorul campionat italian va începe odată cu încetarea perioadei transferărilor, adică pe la începutul lunii August.

SPECTACOLE SĂPTĂMÂNALE

Cinematografe

ARO : Povestiri vieneze.
SCALA: Casa Rotschild și Journal.
CAPITOL. (Grădină și Sală): Johnny Apollo cu Tyrone Power și Dorotty Lamour și Jurnal
TRIANON: Cântărețul Poporului, Jurnal Ufa.
REGAL: Asediul Alcazarului. Jurnal O.N.C. și U.F.A.
ROXY: Ultima întâlnire.
SELECT: Kora Terry și Jurnal nou.
FEMINA : Evreul Süss.
A. R. P. A.: O față cu noroc, Jurnal și complectare.
BULEVARD PALAS : Dansez pentru tine și Ingeri cu fețe murdare.
ELYSEE: 7 ani de ghinion și Compania Gândăcel.
OMNIA: Patrula albă, Ești un înger și jurnal U. F. A.
FORUM: Iți amintești și Femei în lanțuri.
AMERICAN (Sală și Grădină): Sbucium și Infidelul Ehehart.
AIDA (Calea Rahovei, 151): Omul invizibil și Prințesa Taracanova.
BITOLIA (B-dul Carol Nr. 21): Filcele doamnei Masters și Andy Hardy iubește.
BIRUINȚA: Capriciile Destinului și Eroul dela Marna.
BARCELONA: Ingeri cu fețe murdare și cei 6 copii ai străzii, Strengarul și trupă de reviste.
CARMEN SYLVA (fost Lucifer): Regele Valsului și Omul care a înfruntat moartea.
CARMEN (Dudești, 164): Ispitele Trupului și Byll Gazon.
CRANGAȘI (Șos. Crângași Nr. 42): Jucătorul de Sah și Pepe-le-Moco.
COTROCENI (Șos. Cotroceni, 9): Visul Doamnei Buterfly și Ducele de West Point.
DIANA (Calea Griviței, 110): Lanțuri sfărâmate; Furtuna și Trupa Jean Tomas.
DICHIU (Str. Romană, 38): Cavalcada Hollywoodului; Aventurile lui Huckleberry Finn și Trupa de reviste Dan Boerescu.
DACIA (Sală și Grădină): Sânge de mexicană și Adevărul îndrăcit.
EDISON (sală și grădină): Desmoșteniții soartei, Misiunea d-rului Kildare și Trupa N. Burmaz.
FRANKLIN (Ateneul Român): 4 bărbați și un jurământ și Fecioarele trăznite.
FLORIDA : Taifun și Trandafirul însângerat.
GLORIA (sală și grădină): Sbucium și Ești un înger.
IZBANDA: Regele valsului și O fată căzută din cer.
ILEANA (Sală și Grădină, Str. Avrig 1): Destyn și Paradisul Burlacilor.
LIZEANU (Str. Lizeanu, 19 bis): Cocoșatul dela Notre Dame; La răspântie și Jurnal românesc.
LIA (Calea Griviței Nr. 194): Cassa din Malta și Un vals de odinioară.
MARNA (Griviței, 80): Tinerețea și suferințele lui Tom Edison; Jurnal de războiu, Toreadorul și Trupa de reviste Titi Mihăescu.
MARCONI: Femei în lanțuri; Peștișorul neastâmpărat; Jurnal Ufa și Trupa de reviste M. Nedeleanu și M. Bejan.
MEXIC: Focul din Chicago, Parada cea mare și trupa de reviste Georgescu-Iași.
MODEL: Paradisul îndrăgostiților și Victoria din Vest.
MILANO (Calea Călărașilor Nr. 153): Fugarii și Victoria din West.
MIORIȚA: Vis de tinerețe și Cavalcala fantastică.
NERO (Grădină și sală): Răscoala munților și Clubul tinereții.
NONI: Cei 4 Cavaleri și Aventuriera.
NISSA (Intrarea Zalomit 6, Cișmigiu): Atac în Mediterana și In vâltoarea valsului.
ODEON (Str. 11 Iunie Nr. 75): Rio și Casa din Malta.
PELEȘ (Calea Colentina Nr. 84): Vulpea Argintie și Ultimul Gangster.
PACHE: Secretul celor 13 Mascați, Operă complectă.
PARIS: 4 Bărbați și un jurământ și Regina Carnavalului.
RIO: Victor Mc. Laglen și Danses pentru tine.
REX : Katia și Diamantele sunt pereculoase.
SPLENDID: Congo Express și Manon Lescaut.
ȘIC (Grădină, B-dul Filantropiei, 115): Emancipata și Cavalcada Fantastică.
TOMIS (Calea Călărași Nr. 11), (Sală și Grădină): Vin Ploile și Aloma.
TAIFUN (B-dul Ferdinand, 118): Taifun și Trandafirul însângerat.
TRIUNMF (Calea Griviței, 335): Traficanții din Rio și Femeea și Leopardul.
Teatrul Cinema cultural Regele Mihai I Buc. Noni: Balalaica și La răspântie.
UNIC (B-dul Filantropiei Nr. 57): Omul Invizibil și Un vals de odinioară.
UNIREA (Filantropiei, 143): Fugarii și Șarpele.
VOLTA BUZEȘTI: Rolinson; Jurnal și Comp. Gândăcel.
VOLGA (Dorobanți Nr. 1): Richard al III-lea și Ispita unei nopți.
VERGU: Vera Barnova (Zorina) și Cauciuc.
VENUS: Cocoșatul dela Notre Dame din Paris; Amanda și Jurnal românesc.

Football Football Football Football Football Football Football Football

Deciziile C.C.N.-ului

Cunoscutele decizii ale C. C. N.-lui au provocat multe discuții, care continuă pentru simplul motiv că hotărîrile nu au fost motivate încă. Deci, nici Sportul Studențesc, nici Universitatea și nici celelalte grupări sancționate după matchurile nedisputate sincer ,nu pot cere judecarea apelurilor sau să ceară revizuirea.

Este o mică lacună care poate provoca unele perturbări. Grupările sancționate pretind judecarea imediată a apelurilor, pentru a putea disputa totuși matchurile anulate prin decizia C.C.N.-ului. Ori, apelurile trebuesc motivate și aceasta nu se poate decât cunoscând motivarea.

Și presupunând că apelurile vor fi admise, când se va disputa oare, de pildă, matchul Sportul Studențesc—Universitatea, match de care depinde și soarta altor grupări, nu numai a Universității? Apoi, în aceiași ipoteză, matchul U—F. C. Brăila va trebui reprogramat. Când însă? După terminarea campionatului? Nu ar fi sportiv.

Apelurile trebuesc judecate imediat (este un singur apel, al Sportului Studențesc), nu amânate. Cel mai târziu săptămâna viitoare chestiunea trebue lichidată.

Și dacă aceasta nu se va putea, atunci părerea noastră este că trebue să intervină Comitetul federal și să revizuiască decizia, în baza dreptului de evocare.

Unirea Tricolor nu mai pleacă la Sofia

Am anunțat la timp de invitația pe care a primit-o Unirea Tricolor din partea clubului bulgar Slavia din Sofia pentru a susține în Capitala Bulgariei două matchuri la 15 și 16 Iunie, adică Sâmbătă și Duminică.

In principiu, oborenii au acceptat oferta și urma ca în două-trei zile să primească răspunsul definitiv din partea clubului sofiot.

Uniriștii au așteptat și așteaptă încă, acest răspuns telegrafic, dar nu mai vine și nici nu credem că va veni. Cel puțin pentru jocurile care urmau să aibe loc la sfârșitul acestei săptămâni.

Probabil că gruparea bulgară va invita pe oboreni la alte date.

Duminică sunt reprogramate două matchuri divizionare B

Am anunțat într'un număr trecut că Comisia Competițiilor Naționale va decide reprogramarea matchurilor din Divizia B care nu s'au putut disputa Duminică din

F. MAROPOL

motive de forță majoră.

In ultima sa ședință, C. C. N. a reprogramat matchurile Juventus—A. S. Constanța și D. V. A.—Turda pentru Duminica aceasta la Constanța și Galați. Celelalte trei se vor disputa mai târziu.

Pentru matchul cu Berlin de la 31 August, F.R.F.H. va „concentra" jucătorii selecționați timp de trei săptămâni

La 31 August echipa de football a Capitalei va întâlni în match revanșe la Berlin, selecționata Capitalei României.

Pentru matchul acesta, căruia întâlnirea România—Germania i-a dat o importanță deosebită, federația va pregăti echipa reprezentativă cu cea mai mare atenție.

„La Berlin va juca o echipă mai bună decât echipa națională, care a pierdut cu 4:1 în fața Germaniei..." spunea un membru marcant din federația de football.

PREGATIRI

Data matchului face ca întâlnirea să fie dificilă. Pentrucă jucătorii nu vor avea matchuri în picioare și chiar antrenamentul lor va fi incomplet.

Și ca să evite acest inconvenient federația va convoca pe jucătorii selecționați, cu trei săptămâni înainte de data matchului și îi va supune la un antrenament metodic și serios.

Aceste pregătiri vor fi făcute în sensul ca echipa să capete o obicinuință mai mare a sistemului ales.

„Ne-ar place să-l avem pe Marian" Dar „am fi mulțumiți dacă ne-am păstra actualul efectiv"...

In legătură cu viitorul efectiv al Rapidului s'au scris multe și s'au anunțat câteva noui achiziții de care feroviarii habar n'aveau. Astfel, s'a spus la un moment dat că tratează pentru achiziționarea lui Marian dela Mica, în timp ce Rapid abia dacă se gândea la efectivul pe care-l are în prezent.

MOLDOVEANU

Pentrucă în realitate, feroviarii nici nu se gândesc la achiziții.

„Ne-ar plăcea să-l avem pe Marian, dar nu vedem cum l-am putea lua. De altfel, nici nu avem nevoie de noui jucători".

Este declarația unui conducător feroviar care ȘTIE și de aceia îl credem.

Tot el ne-a mai făcut și o altă declarație interesantă:

„Noi vom fi mulțumiți dacă vom păstra efectivul actual de jucători. In acest caz, achiziționarea de alți jucători devine complect inutilă".

Feroviarul a spus „...dacă vom păstra actualul efectiv" pentrucă știe și el de intenția lui Lengheriu și Moldoveanu de a pleca la o altă grupare. Probabil însă, că până în cele din urmă vor renunța și vor asigura Rapidului efectivul complect.

Carmen joacă Duminică amical cu Dâmbovița

Pentru a nu întrerupe activitatea, Carmen va juca Duminică un match amical cu formația districtuală Dâmbovița.

Acest match ușor al campionilor, le va servi ca un bun antrenament în vederea competiției „Cupei Loghin", care se va disputa chiar în cursul acestei luni.

Matchul deși nu prezintă nicio importanță Carmen va alinia formația complectă.

Partida se dispută la ora 9 pe terenul A.C.S.A.

Au demisionat, pentru acelaș motiv, și arbitrii din Brașov

Iată o altă consecință a matchului România—Germania, pe lângă demisiile Comisiei Centrale și Comisiei districtuale de arbitri: au demisionat și arbitrii din Brașov. Mai precis d-nii: Ionescu Gh., președintele comisiei districtuale din Brașov, Lungu Traian și Guță Traian, membri, Fălcușanu, secretar. și Melchior.

Motivul este cunoscut: arbitrii brașoveni nu au primit bilete la matchul România—Germania, contra carnetelor firește, deși și-au anunțat sosirea. Și au dreptate.

Până una alta, Districtul Brașov a rămas fără conducere la arbitri.

Probleme înaintea sfârșitului unui trist campionat

și după un match internațional

Orientarea tactică a unei echipe de football pe teren

Acum, când campionatul este p sfârșite și dup un întâlnire internațională, se impune un bilanț al trecutului și o încercare de a se pune pe tapet vagile intenții de viitor.

Este vorba — părerea fiind unanimă — de un declin progresiv, care a atacat substanța footballului nostru. Desigur, dispariția de pe scena footballului național a câtorva mari jucători și parabola descendentă a altora nu puteau rămâne fără consecințe. Grupările au trebuit să remedieze aceste lipsuri cum le-a stat în putință, fără să se arate intransigente pe chestiunea clasei, acceptând astfel jucători, cari altă dată abia ar fi putut figura „la rezerve".

Tonul jocului unei echipe naționale de football este dat de marile formații. Dacă acestea slăbesc, scade cu ele și indicele tehnic al jocului, de oarece multimea înlocuitorilor, oricât de numeroasă ar fi, devine de prețuit, din punct de vedere al progresului jocului, numai atunci când poate atinge un nivel tehnic care să-i dea o fisionomie și un caracter definitiv. De aceea, valoarea acestei mulțimi începe să fie recunoscută din momentul în care aportul în viața marilor echipe devine din punct de vedere tehnic util, deci, când curentul tineretului, transferat din categoriile inferioare sau dela juniori, în divizie, alimentează și un curs al jocului. Dacă noi constatăm acum un declin al eficienții și al stilului marilor grupări, aceasta înseamnă că acest curent nu a adus până acum o sevă utilă jocului.

In sfârșit, aceasta este o altă chestiune. Să cercetăm mai bine problema tacticei într'un match. Stagiunea campionatului care acum este pe sfârșite, nu a adus niciun element nou demn de a fi luat în considerație. Va să zică această tactică n'a făcut nici un progres, rămânând aproape așa cum era; n'a urmat tendințele noi, ignorând astfel tot ceeace s'a făcut în alte țări. Jocul înapoi al interilor — vechiu de mai mulți ani — a fost aproximativ inovație adusă conduitei jocului. Mai sunt formații cari se bazează exclusiv pe jocul ofensiv, aducând deci pe toți cei cinci atacanți înainte pe aceiași linie. Desigur, din punct de vedere spectacular sistemul e foarte bun. Sistemul în W M creează pentru interi o zonă liniștită, în care pot respira mai liberi.

Am văzut formația Germaniei la lucru. Sistemul este acela în W M preconizat de Chapmann și adoptat perfect temperamentului disciplinat al jucătorilor germani.

Noi nu avem pentru halful central o comportare tactică definitivă, care să fie în opoziție logică cu aceia a centrului înaintaș advers. Dacă s'ar voi să se creeze și la noi centrul-half politist, ar trebui ca în acelaș timp să se răstoarne întreaga dispoziție actuală a jucătorilor pe teren, postând fundașii la extreme, iar mijlocașii de margine la interii adversari (creindu-se astfel o echipă cu patru linii de joc); dar este foarte ușor de zis. E greu de realizat, de oarece o asemenea răsturnare implică nu numai o așezare a oamenilor ci și un fel de vedere diferit al jocului, altfel decât sunt obișnuiți jucătorii noștri.

Multe formații joacă prost, de oarece nu au o concepție definită a ceeace trebue să facă, jucând după împrejurări, într'o dezordine „pitorească" ce poate fi interpretată ca un semn al fanteziei, dar care nu este deloc o demonstrație de forță.

Deci sub aspectul tacticei în joc nu s'a făcut niciun progres. Problema este fundamentală și nu trebue neglijată, de oarece sistemul înseamnă ordine, întrebuințarea rațională a forțelor, exploatarea la maximum a posibilităților individuale ale jucătorilor.

Nu se poate prevede care va fi tactica viitoare a echipelor noastre.

Sportul, ca și arta, se identifică spiritului timpului, îi primește reflexele psihologice, resfrânge într'un mod oarecare stările de suflet ale lumii.

Dificultatea care se opune la orice inovație este aceia că lipsesc antrenori inițiați în metoda modernă. Aceștia ar trebui să cunoască toate aceste lucruri și tot ceeace în alte țări s'a făcut sau tinde să se facă în acest domeniu. Antrenorii însă se mulțumesc să lucreze după vechile principii, fără nicio originalitate, pentru a nu turbura „apele stătute" ale jocului.

La toamnă VENUS va avea o echipă nouă și un sistem de joc precis

Venus se antrenează azi după amiază pe arena din Splaiu. „Negrii" vor juca la două porți. Mai precis, vor juca un match de antrenament cu Monitorul Oficial. Se va juca anume trei reprize de câte 30 de minute, în care Venus va încerca diverse soluții de echipă.

Steinbach va verifica din nou o serie de tineri talentați, dar este foarte puțin probabil ca echipa de Duminică să fie modificată. A jucat foarte bine și toți jucătorii au dat dovadă că sunt în formă bună.

Și gânduri pentru mai târziu

Pentrucă a venit vorba de tineri ce vor fi încercați să spunem că la toamnă Venus va avea un sistem de joc precis și că în echipa primă vor fi introduși câțiva jucători tineri, cari se încadrează bine în sistemul ales.

Este evident că deocamdată nu poate fi vorba de nume precise. Dar se poate afirma că în campionatul viitor Venus va face senzație atât prin echipă cât și prin joc.

...A demisionat și Lemnrău...

Pe ziua de eri la federația română de football, s'au mai primit următoarele demisii de jucători:

27. Tache Dumitrescu (F. C. Național.
28. Sandu Petre (Vulturul de Mare).
29. Someșanu (Vulturul de Mare).
30. Lemnrău (Vulturul de Mare).
31. Manolescu Petre (Vulturul de Mare).
32. Ionescu-Gabor (Venus).
33. Javelcuță (Astra-Arad).
34. Barna (Electrica - Timișoara).

Azi la Băneasa

Bien Aller, S.O.S., Bilitis, Şoimar şi Nora vor disputa pr. Modei

Trei handicapuri reuşite

Reuniunea de galop de azi prezintă un program demn de atenţiune. In fruntea lui se află o alergare semi clasică. Este vorba de premiul Modei, cursă care va beneficia de participarea unor valoroase elemente. Vor concura pur sângi cu remarcabile state de serviciu dintre cari reţinem pe Bien Aller, fostul campion al turfului, S O. S., câştigătorul Derbyului din anul trecut, Bilitis, Şoimar, revelaţia ultimelor reuniuni şi Nora.

Intrecerea lor se anunţă deosebit de interesantă.

In probele doi anilor vor concura mânji bine cotaţi. Va debuta şi Foişor, unul din bunii cai de doi ani din lotul lui Romanes.

Nu vom trece cu vederea handicapurile. Alergările de acest gen ca de obiceiu sunt bine alcătuite şi desigur că vor ocaziona dispute de succes.

Accentul reuniunei cade şi asupra pariului austriac care va depăşi plafonul de 700.000 lei.

Cine va câştiga ?

PREMIUL LELIŢA

Leoaica a fost regulat la sosire în ultimul timp. Intr'o alergare de băeţi de grajd ea este avantajată datorită faptului că este uşor de încălecat. Adversara ei principală este Păpuşa II care va beneficia de monta lui Simon. O menţiune pentru Paraleu, capabil să furnizeze o surpriză.

Indicăm: LEOAICA, **Păpuşa II**, Para Leu.

PREMIUL MAIA

La prima vedere se remarcă Rada III, Flandra şi Capriole. Cu valoarea bună, Rada III se impune. N'a arătat-o în ultimul meeting.

Pensionara lui Ujvari avem însă impresia că îşi revine. In acest caz n'ar fi exclus ca victoria să-i revină. Flandra cu greutatea pe care o poartă nu este o concurentă de neglijat. La fel Capriole.

Indicăm : RADA III, **Flandra**, Capriole.

PREMIUL FRUNZIŞ

Foişor şi Coca vor lupta pentru victorie. Coca se prezintă cu performanţe bune. Dă însă trei kilograme lui Foişor şi diferenţa de vârstă. Acesta galopează promiţător. Credem că va debuta printr'o victorie.

Indicăm: FOIŞOR, **Coca**.

PREMIUL MODEI

Cu valorile bune, Bien Aller n'ar putea pierde. In premiul Municipiului Bucureşti, elevul lui Gabens a decepţionat însă. A suferit un acces de hemoragie. Dacă Gabens îl trimite la start, înseamnă că este refăcut. In această ipoteză, este cel mai îndrituit să câştige. Şoimar, care se află în mare formă, îi va fi un adversar serios.

Indicăm : BIEN ALLER, **Şoimar**.

PREMIUL FARMEC

Hoţorman a debutat victorios acum o săptămână, întrecând pe Palanca căreia îi dădea greutăţi. Sigur este că de atunci a progresat. Deşi este penalizat, noi îl preferim lui Mărgelus.

Indicăm: HOTOMAN, **Mărgelus**.

PREMIUL SAFTICA

Marcarea unei preferinţe întâmpină serioase dificultăţi deoarece pe hârtie concurenţii sunt separaţi prin diferenţe infime. Răsvrătit a fugit bine ultima oară. Dacă se va comporta la fel, eventualitatea că îşi va găsi cursa nu este exclusă.

Olaf se anunţă un primejdios adversar pentru el. La fel Barcău.

Indicăm: RASVRATIT, **Olaf**, Barcău.

PREMIUL RUPPERT

Bandit şi 14 M vor lupta greu pentru victorie. Prin simplă impresie alegem pe Bandit.

Indicăm: BANDIT, **14 M.**

Concurenţii probabili

Pr. LELIŢA — 1400 metri (P.I.)
Pr. I, 30000; II, 7500; III, 3700; IV, 1800 lei
Alergare de vânz., băeţi de grajd

Golana	41½	0
Gloria	53½	P. Cucu
Iagodka	53½	Popa
Puişor	52	I. Huţuleag
Leoaica	53½	x
Păpuşa II	46½	Simon
Strâmba	56½	Cristofil
Bandit	57	0
Para Leu	40	Stoian

Pr. MAIA — 1600 metri (P. V.)
Pr. I, 35000; II, 8500; III, 4200; IV, 2100 lei
Welter handicap

Nae	65½	0
Olaf	62	0
Farmec	60½	Ilinca
Zefir	59	G. Horvath
Rada III	56½	J. Gill
Băieţel	56	0
Pénitence	56	0
Capriole	51½	C-tinescu Şt.
Puişor	47½	0
Păltiniş	47	0
Li mare	47	0
Lăeşiţa	47	Oprescu
Floreal	46	Simon
Flandra	45	x
Trevoux	45	C-tinescu G.

Premiul FRUNZIŞ — 900 metri
Pr. I, 40000; II, 9000; III, 4500; IV, 2200 lei

Halmeia	53½	V. Huţuleag
Charmant	55	0
Mureş	55	Tasim
Coca	58	Vincent
Foişor	55	Ilinca
Pândică	55	Oprescu
Omar	57	G. Horvath
Granada	55½	C-tinescu Şt
Săraru	57	0

Premiul MODEI—2600 m. (P.V.)
Pr. I, 75000; II, 15.000; III, 7500; IV, 3700 lei

S O. S.	59½	Cucu A.
Chefliu	46½	Oprescu
Doruleţ	47½	0
Şoimar	60½	Tasim
Bien Aller	58	Cristea R.
Bilitis	56	Vincent
Nora	48	Florescu

Pr. FARMEC — 1000 m. (L.D.)
Pr. I, 40000; II, 9000; III, 4500; IV 2200 lei

Hoţoman	58½	Cucu A.
Veveriţa	55½	G. Horvath
Mărgelus	53½	Oprescu
Crai	55½	I. Huţuleag

Pr. SAFTICA — 1800 m. (P.N.)
Pr. I, 40000; II, 9000; III, 4500; IV, 2200 lei
Handicap

Rush	64	?
Bravo mă	63	0
Răzvrătit	62	Gill J.
Pali	61	Cristea R.
Şoim	60	0
Niculae	57½	Ilinca
Beauty	57	0
Etelköz	58½	x
Barcău	56½	Oprescu
Ticu	54½	Vincent
Garoafa II	54	C-tinescu Şt
Olaf	52	C-tinescu Şt.
Printre toţi	51½	Cucu
Zefir	48	0
Băieţel	45½	Simon

Pr. RUPPERT — 1700 m. (P.N.)
Pr. I, 40000; II, 9000; III, 4500; IV, 2200 lei
Handicap

Eole	64	Vincent
Roxelaine	62½	Mullot
14 M.	56	Cucu
Bandit	49	Tasim
Păltiniş	47½	Oprescu

Un important pariu austriac azi la Băneasa

Pariul austriac începe astăzi la Băneasa cu suma de 571.204 lei. Datorită mizei iniţiale care este foarte tentantă, e mai mult ca sigur că va ajunge la o sumă în jurul celei de un milion, depăşind astfel plafonul de 700.000 lei.

In acest caz dacă nu se va găsi nici un buletin pe care să figureze cei şapte câştigători ai zilei, el va fi distribuit buletinelor pe care vor fi înscrişi şase câştigători.

DIVERSE

AZI LA BANEASA

- **ALERGARILE încep la ora 15**
- EVENTUL va funcţiona astfel :

Cursa II-a cu a III-a.
Cursa VI cu a VII-a.

- PARTANŢII reuniunei de azi se pot anunţa până la ora 9½ dimineaţa.

Presa şi alergările de azi

Premiul LELIŢA

Universul Sport: Leoaica, Păpuşa
Universul: Para Leu, Păpuşa II
Gazeta Sporturilor: Leoaica, Puişor
Unirea: Leoaica, Para Leu
Timpul: Puişor, Jagodka
Acţiunea: Leoaica, Jagodka
Ordinea: Gloria, Jagodka
Evenimentul: Puişor, Leoaica
Viaţa: Puişor, Para Leu
Sfarmă Piatră: Para Leu, Leoaica
Cei mai indicaţi: Leoaica 4 Puişor 3, Para Leu 2, Gloria 1

Premiul MAIA

Universul Sport: Rada III, Flandra
Universul: Farmec, Păltiniş
Gazeta Sporturilor: Rada III. Farmec
Unirea: Farmec, Rada III
Timpul: Lăeşiţa, Păltiniş
Acţiunea: Lăeşiţa, Zefir
Ordinea: Rada III, Farmec
Evenimentul: Capriole, Farmec, Rada III
Viaţa: Lăieşiţa, Flandra
Sfarmă Piatră: Flandra, Capriole
Cei mai indicaţi: Lăieşiţa 3, Rada III 3, Farmec 2, Flandra 1, Capriloe 1

Premiul FRUNZIŞ

Universul Sport: Foişor, Coca
Universul: Foişor, Mureş
Gazeta Sporturilor: Coca, Granada
Unirea: Coca, Granada
Timpul: Coca, Haluneia
Acţiunea: Foişor, Coca
Ordinea: Coca, Granada
Evenimentul: Granada Foişor Coca
Viaţa: Foişor, Granada
Sfarmă Piatră: Coca, Granada
Cei mai indicaţi: Coca 5, Foişor 4, Granada 1

Premiul MODEI

Universul Sport: Bien Aller, Şoimar
Universul: Bien Aller, Nora
Gazeta Sporturilor: S.O.S., Şoimar
Unirea: Bien Aller, Nora
Timpul: Bien Aller, S.O.S.
Acţiunea: Nora, Şoimar
Ordinea: Şoimar, S.O.S.
Evenimentul: Nora, Bien Aller
Viaţa: Nora, Bilitis
Sfarmă Piatră: Şoimar, Nora
Cei mai indicaţi: Bien Aller 4, Nora 3, Şoimar 2, S.O.S. 1

Premiul FARMEC

Universul Sport: Hoţoman, Mărgelus
Universul: Crai, Hoţoman
Gazeta Sporturilor: Crai, Hoţoman
Unirea: Hoţoman, Veveriţa II
Timpul: Veveriţa II, Hoţoman
Acţiunea: Hoţoman, Veveriţa II
Ordinea: Crai, Hoţoman
Evenimentul: Hoţoman, Crai
Viaţa: Crai, Hoţoman
Sfarmă Piatră: Hoţoman, Veveriţa II
Cei mai indicaţi: Hoţoman 6 Crai 3, Veveriţa II 1

Premiul SAFTICA

Universul Sport: Răzvrătit Olaf
Universul: Olaf, Răsvrătit
Gazeta Sporturilor: Răzvrătit, Rush
Unirea: Ticu, Olaf
Timpul: Barcău, Răzvrătit
Acţiunea: Olaf, Răzvrătit
Ordinea: Ticu, Rush
Evenimentul: Băieţel, Ticu, Răzvrătit
Viaţa: Garoafa II, Ticu
Sfarmă Piatră: Răzvrătit, Olaf
Cei mai indicaţi: Răzvrătit 3, Olaf 2, Ticu 2, Băieţel 1, Garoafa II 1, Barcău 1

Premiul RUPPERT

Universul Sport: Bandit, 14 M.
Universul: Eole, Bandit
Gazeta Sporturilor: Eole, Roxelaine
Unirea: Bandit, 14 M.
Timpul: 14 M., Roxelaine
Acţiunea: Bandit, 14 M.
Ordinea: Roxelaine, Eole
Eveniment.: Roxelaine, Bandit
Viaţa: Eole, Păltiniş
Sfarmă Piatră: 14 M., Bandit
Cei mai indicaţi: Bandit 3, Eol 3, 14 M 2, Roxelaine 2

Băneasa-T

SAMBAT

– PROGRA

Premiul BURTAN
Condiţie — 25.000 lei

1680 Ancuţa
1700 Cavaler, Lăcrămioara, Măgura, Talisman
1720 Tufănica, Sultana, Luminiţa, Cimbric
1740 Jack, Comtesse Worthy, Giovinezza II
1760 Dolly Worthy, Hollo, Puşa
1780 Peter Gordon, Zenit
1800 Champion junior
1840 King Worthy

Premiul DOMNIŢA
Condiţie — 33.000 lei

1720 Parsifal, Tundra, Râuleţ
1740 Ancuţa, Walevska
1760 Beatrice, Râmniceanca, Ripensia

Premiul IAZMA
Condiţie — 25.000 lei

2100 Violeta, Dudu V, Marchiz, Floricica, Lord Sleipnir, Petruşca
2120 Vântu, Mioriţa II, Vlădaia, Zor Zor
2160 Wanda, Pripita
2180 Liuba, Tumba, Steluţa Mea
2220 Chiabur

Premiul GLAŞATAI
Record — 33000 lei

1700 Don, Sultana, Garofiţa, Măgura
1720 Chiquita, Sorvaneţ, Giovinezza II, Puşa, Veturia, Joker, Lucky Boy
1740 Rama II, Vatel, Tava, Durdulia
1760 Sonia Worty, Voinţa, Peter Gordon, Champion junior, Geisha, Extra, Busuioc, Livada, Zubr II
1780 King Worty, Pisica

Premiul CHIANTI
Record — 25000 lei

2100 Wanda
2120 Râuleţ, Falada
2140 As Worthy
2160 Zanzibar, Leac, Crisantema, Ropot, Walevska, Dulcinea, Făt Frumos II, Furca
2200 Aron, A 1, Odessa
2240 Lector

Premiul DACHS
Handicap — 42000 lei

1700 Paj Axtell, Vatel, Eol
1720 Brenn, Zubr II, Sulfina
1740 Helen Halpin, Bandit II, Adam, Habar
1760 Jolly, Gaby M.
1780 Birlic

Premiul CALUMET CHUCK
Condiţie — 42.000 lei

2160 Brenn, Garda
2180 Jarvis, Diadia Lul, Ghimp
2200 Viktor, Havana, Dorka
2220 Kundry, Nation, Ninon, Dexter Hanover
2240 Clifford Hanover

Premiul DESPOT
Handicap — 25.000 lei

1700 Luciferry, Victoria, Dracu, Domnia
1720 Bănuţa, Uria, Cimbric, Făt Frumos II
1740 Sever, Leac, Ikar, Ropot, Lilia, Ciuruc
1760 Fusta II, Bim, Talisman, Amok II
1780 Aron, Odessa
1800 Princesse Axtell, Şoimu, Garofiţa, Comtesse Worthy,
1820 Zmeura, Voinicu, Rozina Giovinezza II, Havaiana
1840 Puşa, Nicevo

INFO

ERI LA BANEASA TRAP

- **Jocker** scos în vânzare după disputarea premiului Flambo, a rămas proprietarului, la suma de 60.000 lei.
- AU FOST DISTANŢAŢI: Spic dela locul al patrulea în premiul Flambo, pentru mers neregulat.

Amok II dela locul al treilea în premiul Budwood pentru acelaş motiv.

Uria dela locul al şaselea în premiul Banloc, pentru galop la sosire.

Walewska dela locul al cincelea în premiul Dakota din acelaş motiv.

p; Ziua 14-a
14 IUNIE
DEFINITIV —

FT ALONG	2140 Brenn, Busuioc, Dor de Ducă
33000 lei	2160 Flying, Kamaa, Bandit II
y, Puşa, Ostaş	2180 Tempo D., Ghimp
a, Zvon	2200 Kanada, Torent
a	

ergările de galop
ASA; ZIUA XXI-a
INICA 15 IUNIE
blicat handicapurile

TOF — Vânzare 1600 metri			
30.000	47	Lăeşiţa	51½
20.000	47	Floreal	50½
70.000	61½	Jagodka	48½
30.000	52	Trévoux	47½
60.000	60	Băieţandru	46
80.000	64½	Buhor	45½
30.000	54	Para Leu	45
20.000	52½	Golana	45
20.000	50½	**Premiul LEANDER** 40.000 lei — 1000 metri	
U — W.-H'cap 1.500 metri		Extra 50.000	47½
prize)		Foiţa 50.000	47½
	84½	Junior 100.000	54
	80½	Furca 100.000	52½
	78	Palanca	57½
	77½	Omar 75.000	51½
	77½	Cara mia 100.000	52½
	76½	Grindina II	55
	75½	Mărgeluş	57½
	75½	Pândica	59
	74½	Blondina 55.000	47½
	74½	Tonino	59
	74½	Dollar	59
	73½	Salba	57½
	73½	**Premiul DAISY BELL** 60.000 lei — 1800 metri	
	73	Nae	53
	73	Doggie	50½
	72½	Georges	52
	71½	Olive	57½
	72	Szantas	57
	71	S. O. S.	62
	70½	Agitatote	55½
	70½	Răzvrătit	55
	70	Colombo	63½
	69½	Goricâ	59
	69	Prinţ Allenby	50½
	69	Rush	57½
	68	Lup	50½
	67	Roxelaine	45½
	66½	Ghizdei	52
	66½	Marotin	50½
	66	Periş	49
	66	Bock	53
	63	Bilitis	56
	62	Girardi	52
	61½	Orateur III	50
	61½	**Premiul VIJELIA — Handicap** 40.000 lei — 1200 metri	
	61½	Straja	64
	61	Satrap II	63
	61	Hâncu	63
	60½	Tricolor	61½
	60½	Agitatote	62
	60	Susi	61
	59	Alice	58½
	58½	Coicârlan	58½
	58½	Lup	58
	58	Bleu de Roi	58
	57½	Favorita II	57½
	55½	Betty	57½
	55	Ghibelin	54½
	54½	Bikette	52
	53	Beachcomber	51
	52½	Talalka	50½
	52	Rose d'Orsay	45½
	51½	Voie bună	42½
	51½	Bandit	40

MAŢII

T s'au plătit co-

BUNA:
iba 75
hban—Havaiana

Gordon 403.
—Sonia Worthy

UZA:
iba 57.
hban—Havaiana

Gordon 400.
—Sonia Worthy

CORECTAT RE-
RIERII:

Liuba cu două secunde şi două zecimi; a coborît la 1.39⁷.

Tumba cu trei secunde ; a înscris 1.39⁸.

Doina IV cu cinci zecimi de secundă ; a marcat 1,40⁵.

Havaiana cu o secundă şi nouă zecimi; a parcurs kilometrul în 1.32⁸.

Liliac G cu trei zecimi de secundă; a fugit în 1,33⁴.

As Worthy cu două secunde şi două zecimi; a mers în 1.39²

Ancuţa cu şase zecimi de secundă; a înscris 1,38⁴

Wanda cu cinci zecimi de secundă.

Eri la Băneasa Trap

Culorile grajdului Frank
victorioase în trei probe

Deşi desfăşurată într'o după amiază de lucru, reuniunea de eri dela Băneasa-Trap a obţinut un frumos succes atât de public cât şi din puncte de vedere sportiv.

Cu riscul de a ne repeta vom sublinia semnificaţia marei afluenţe de public la manifestările trapului, fapt ce marchează în mod net marea ascensiune a acestei ramuri a hipismului. In obţinerea acestor rezultate, forul conducător are necontestate merite.

Revenind la latura strict sportivă a reuniunei de eri, se cuvine menţionat din capul locului că a fost la înălţimea celor mai exigente gusturi.

Alergările zilei au abundat în faze spectaculoase, iar sosirile, în majoritatea lor au fost extrem de disputate.

Pe scurt putem spune că a fost un spectacol de bună calitate.

Rezultatele obţinute au prezentat în unele cazuri o deosebită semnificaţie. In cele ce vor urma ne vom ocupa în mod succint de fiecare din ele.

Fiecare alergare in parte

Jocker, după ce şi-a găsit cursa în premiul FLAMBO victoria i-a fost uşurată şi chiar condiţionată de greşelile comise de restul concurenţilor. Din rândul acestora Zenit dacă nu galopa ar fi fost extrem de redutabil.

In premiul FIRPO, după o abilă alergare de aşteptare, Ghimp a reuşit să dispuie de Zarvis. Cea de-a doua dacă nu ar fi fost condusă imprudent ar fi putut schimba rezultatul. Despre învingător putem spune că deţine condiţia maximă, iar fiica lui Spencer este în uşor spor de condiţie. A 1 şi Ostaş nu au contat decât pe primul kilometru.

Liuba a recoltat prima victorie din acest an în premiul ISACCEA. Comportarea ei denotă un accentuat spor de valoare. In spatele ei s'a aflat Tumba care fără greşala comisă ar fi putut fi mai redutabilă. Mai mult decât atât socotim că ar fi putut câştiga.

Little Orphan a reintrat victorioasă în alergarea vedetă a programului, premiul MAXIM COLIBABA. Singurul care a contat din rest a fost Ghid care a atins apogeul valoarei. Nu mai puţin onorabilă a fost şi comportarea iepei Joliy.

Surpriza zilei s'a produs în premiul CALUMET BUTT-

N. GAIDAEV, a câştigat 2 alergări

LER în care victoria a fost culeasă de Havaiana, prezentată în apreciabil progres. Vatel s'a plasat al doilea urmat de Liliac G. şi Chilipir.

Premiul BUDWOOD s'a petrecut între Amok II, Leac, Ulm şi Făt Frumos II. Finalmente victoria a revenit lui Leac care a dispus de Făt Frumos II şi Ulm. Ultimul fără galopul după linia dreaptă ar fi fost periculos.

Peter Gordon şi-a găsit cursa în premiul BANLOC în care Ikar i-a fost adversarul cel mai periculos. S'a mai văzut Pan Worthy şi Champion Junior.

Ancuţa a lăsat mult timp impresia că a scăpat în premiul DAKOTA. Atacată pe linia dreaptă de As Worthy, a galopat lăsând victoria la discreţia elevului lui Corol. Intr'o sosire înşirată Wanda a ocupat locul trei urmată de Chiot.

După o luptă extrem de strânsă, Sonia Worthy a reuşit să obţină un infim avantaj asupra iepei Aurica în premiul CARAMEL. Eleva lui Corol şi-a regăsit buna valoare şi nu se va opri la victoria de azi. A mai contat Brenn care însă a greşit în lupta finală.

❖

Menţiuni pentru victoriile reuşite merită Little Orphan care pare la plafonul valorei. Ghimp actualmente în mare formă, Peter Gordon care a fost frumos susţinut de d. Novaci, unul din cei mai buni conducători amatori şi As Worthy în plin progres.

REZULTATELE TECHNICE

435. Premiul FLAMBO — Vânzare — 33000 lei — 1700 m.
(15:46) 20000, 6500, 4000 lei

JOKER	1	1700	2.38⁷	1.32	Marinescu	53	41
Zenit	2	1720	—	31⁹	Gaidaev	12	11
Vrăjitor	3	1680	46⁶	39²	Guliano	52	53
Spic		1720	—	6	Ghinea	12	11

Cota: Tribună: 53; 11, 10; Peluză: 41; 10.50, 10.50:10 lei

436. Premiul FIRPO — Condiţie — 33000 lei — 2100 m.
(16:10) 20000, 6500, 4000, 2500 lei

GHIMP	1	2220	3.18²	1.29⁵	Gaidaev	23	25
Jarvis	2	2220	18⁹	29⁵	A. Bota	21	19
A 1	3	2120	23⁷	37	Crainic	50	36
Ostaş		2160	27⁸	35⁵	Strijiniuc	69	103

Cota: Tribună: 23; 12, 12; Peluză: 25; 12, 14:10 lei

437. Premiul ISACCEA — Condiţie — 25000 lei — 2100 metri
(16:30) 15000, 5000, 3000, 2000 lei

LIUBA	1	2160	3.35⁵	1.39⁷	Crainic	23	24
Tumba	2	1160	35⁵	39⁸	Dobrescu	34	38
Doina IV	3	2180	39	40⁵	Crotenco	39	42
Pripita	4	2140	45⁷	45⁵	Ghinea	79	82
Hulda		2200	47⁷	43⁵	Gram	129	128
Fidel		2200	48	43⁶	Gaidaev	158	116

Cota: Tribună: 23; 15, 18; Peluză: 24; 16, 21:10 lei
Event: Tribună: 75; Peluză: 57:10 lei

438. Premiul MAXIM COLIBABA — Condiţie — 50.000 lei — 1700 m
(17:00) 30000, 10000, 6000, 4004 lei

LIT. ORPHAN	1	1700	2.31	1.28⁵	Cerkasoff	12	12
Ghid	2	1760	31⁵	26¹	V. A-sky	88	64
Joly	3	1700	31⁸	29³	G-dănescu	f. pariu	
Ninon	4	1740	35⁸	28¹	Pavlic	54	56
Nation		1740	35	29¹	Gram	86	107

Cota: Tribună: 12; 10, 11; Peluză: 12; 11, 11:10 lei

439. Premiul CALUMET BUTTER — Handicap — 1700 metri
(17:30) 25000, 8500, 5000, 3500 lei

HAVAIANA	1	1720	2.38⁸	1.32³	Podoleacov	188	282
Vatel	2	1760	41⁴	31⁷	A. Bota	89	68
Liliac G.	3	1740	42⁵	33⁵	Corol	287	147
Chilipir	4	1720	42⁷	33⁵	Brailowsky	112	102
Arama		1780	43⁷	32	Gram	125	112
Garofiţa		1720	45⁶	36⁴	Crainic	240	351
Vengo		1740	46	35⁴	Cerkasoff	18	18
Adam		1780	—	—	Gaidaev	45	32

Cota: Tribună: 188; 43, 23, 55; Peluză: 282; 35, 20, 41:10 lei
Event: Tribună: 288; Peluză: 375:10 lei

440. Premiul BUDWOOD — Record — 25000 lei — 2200 metri
(17:54) 15000, 5000, 3000, 2000 lei

LEAC	1	2180	3.32	1.37²	Gaidaev	33	26
Făt Frumos II	2	2160	32⁵	38⁴	Vârlar	58	74
Ulm	3	2220	33³	35¹	Voronin	43	43
Prinţ Worthy	4	2160	35⁶	39⁵	Toderas	389	1100
Veturia		2260	35⁶	35⁴	Brailowsky	192	182
Isvor T		2220	37⁸	38⁶	Russu	341	403
Fusta II		2220	42⁴	40	Ghinea	189	548
Bim		2200	47⁷	43⁵	Szabo	42	48
Luciferry		—	—	—	Lucan	2462	642
Amok II		2180	32⁶	32⁵	Litviniuc	126	128

Cota: Tribună: 33; 14, 16, 13; Peluză: 26; 15, 17, 15:10 lei

441. Premiul BANLOC — Handicap — 25000 lei — 1700 metri
(18:19) 15000, 5000, 3000, 2000 lei

PETER G	1	1820	2.50	1.33⁴	V. Novaci	134	121
Ikar	2	1700	50⁹	40⁵	Săndulescu	149	182
Pan Worthy	3	1740	51⁴	38⁵	Suruceanu	41	46
Champion jr	4	1820	52²	4⁶	N. Ionescu	22	25
Union		1720	54⁵	1⁵	M. Cioca	292	362
Ciuleandra		1760	55¹	9⁵	Tulceanu	66	84
Sultana		1780	3.03⁸	42⁵	Guliano	81	136
Uria		1700	2.55	42⁵	Pântecan	331	196
Luminiţa		1740	—	—	Pralea	137	112

Cota: Tribună: 134; 33, 47, 18; Peluză: 121; 29, 47, 19:10 lei
Event: Tribună: 403; Peluză: 400:10 lei

442. Premiul DAKOTA — Handicap — 25000 lei — 2100 metri
(18:42) 15000, 5000, 3000, 2000 lei

AS WORTHY	1	2140	3.32⁴	1.39²	Corol	49	47
Ancuţa	2	2180	34⁶	38⁴	Pavlic	33	24
Wanda	3	2100	36³	43	Bota	221	290
Chiot	4	2200	38⁷	39⁴	Gaidaev	41	56
Aron		2260	43⁵	68⁹	Gram	116	96
Vedeta		2100	44⁸	37	Cosma	122	143
Walewska		2200	38⁶	39⁵	Brailowsky	123	124
Ciuruc		2220	—	—	Pralea	1492	581
Miss Texas		2220	—	—	Tulceanu	53	69

Cota: Tribună: 49; 15, 16, 32; Peluză: 47; 19, 17, 37:10 lei

443. Premiul CARAMEL — Record — 42.000 lei — 1700 metri
(19:08) 25000, 8500, 5000, 3500 lei

SONIA W.	1	1720	2.37⁶	1.31⁶	Corol	61	78
Aurica	2	1740	—	30⁶	Gram	92	41
Brenn	3	1740	37⁹	30⁷	Pavlic	51	41
Viitor	4	1740	29⁶	31⁷	A. Bota	23	22
King Worthy		1760	39⁸	30⁶	Dumitriu	402	483
Sorvanet		1700	40	34¹	Voronin	95	172
Voinţa		1720	42⁷	34⁶	Gaidaev	93	92
Busuioc		1720	44³	35⁵	Ghinea	126	68
Dolly Worthy		1700	43²	37⁷	Crotenco	62	78

Cota: Tribună: 61; 28, 23, 15; Peluză: 82; 16, 22, 14:10 lei
Event: Tribună: 454; Peluză: 593:10 lei

S'a dat un avertisment apprentis-ului Gh. Marinescu pentru că a intrat în bandă cu armăsarul Joker, la plecarea Premiului Flambo, fiind la prima abatere

Pariul austriac de eri
a ajuns la 880.032 lei

Eri pariul austriac a cunoscut o mare afluenţă. A început cu 476.244 lei şi a ajuns la 880.032 lei. Inseamnă că s'au rulat circa 600.000 lei.

Din cauza marelui număr de buletine, trierea a fost foarte anevoioasă şi la ora închiderei ediţiei ziarului nostru nu s'a terminat.

Din informaţiile pe cari le deţinem pariul ar fi fost câştigat.

Rezultatul oficial se va da în cursul zilei

ATLETISM

Duminică dimineaţă

Trei probe de marş

Comisia de marş din F. R. A., de sub conducerea d-lui comisar Ion Iorgulescu, organizează Duminică dimineaţa trei importante probe de marş.

Astfel, la orele 8 dimineaţa, pe stadionul A.N.E.F., se vor desfăşura campionatele regionale — juniori şi seniori — pe 10 km. Concurenţii cari vor termina parcursul înainte de o oră, vor merge în continuare pentru campionatul de 1 oră.

La orele 10, din faţa parcului O. S. R. (Şosea) se dă plecarea în „Derbyul începătorilor", o probă pe 14 km. rezervată celor cari nu participă la campionate.

La orele 11,30, tot la Şosea, are loc — pentru prima oară la noi — o probă pe 1 km., rezervată copiilor.

Se atrage atenţiunea celor cari participă la campionate că prezenţa lor la A.N.E.F. e obligatorie la orele 7,30 dim. Începătorii şi copiii vor fi prezenţi la ora 9,45 pe terenul O. S. R., pavilionul din stânga, unde se fac înscrieri.

Se vor acorda medalii şi diplome, celor mai merituoşi concurenţi.

Programul ligei de atletism Muntenia

Duminică 15 Iunie 1941 concurs de selecţie şi feminin şi şcolare Sâmbătă 28 şi Duminică 29 Iunie Cupa George Iconomu (cu handicap).

Duminică 6 Iulie concurs de pistă seniori, juniori şi fete.

Sâmbătă 12 şi Duminică 12 Iulie campionatele regionale seniori, juniori şi fete.

Duminică 20 Iulie concurs popular de pistă

Duminică 27 Iulie antrenament de Maraton.

Duminică 3 August, concurs de pistă.

Duminică 10 August concurs de pistă şi antrenament de maraton

Duminică 24 August concurs de pistă.

Duminică 7 Septembrie concurs de pistă pentru juniori, antrenament maraton.

Duminică 14 Setembrie concurs de pistă.

Duminică 5 Octombrie Crossul de deschidere toate catgorille.

Duminică 12 Octombrie Cupa „Leonida" juniori, incepători şi seniori.

Duminică 19 Octombrie Cross country de propagandă.

Duminică 26 Octombrie Cupa „Alex. Velcovici" juniori şi seniori.

Duminică 2 Noembrie concurs de propagandă.

Duminică 16 Noembrie concurs de propagandă.

Duminică 28 Noembrie campionatele regionale juniori, seniori, bătrâni pentru cupele „Dan Ionescu" la juniori şi „Trestorian" la seniori.

Sâmbătă şi Duminică se dispută campionatele şcolare

Liga de Atletism Muntenia organizează pentru Sâmbătă 14 Iunie după amiază şi Duminică 15 Iunie după amiază campionatele şcolare bucureştene de atletism pentru următoarele categorii: categoria I copii între 11—15 ani născuţi 1928—1929; categoria II tineri între 14—16 ani născuţi 1925—1927; categoria III juniori 17—19 ani născuţi 1922—1924.

Probele pentru fiecare sunt următoarele:

Categoria I copii: 50 m., săritura în lungime, aruncarea greutăţii 3 kg.

Categoria II: 80 m., săritura în lungime săritura în înălţime, aruncarea greutăţii 4 kg., aruncarea discului 1 kg., 1000 m. ştafeta 4×80 m.

Categoria III juniori: 100 m., săritura în lungime, înălţime, aruncarea greutăţii, săritura cu prăjina, aruncarea grenadei, aruncarea discului, 2000 m., 4×100, 80 m. gard.

Se limitează participarea elevilor la probe după cum urmează:

La categoria copii un elev poate lua parte la o singură probă.

La categoria tineri un elev poate lua parte la două probe plus ştafeta.

La categoria juniori un elev poate lua parte la trei probe plus ştafeta.

Primii clasaţi în fiecare probă vor primi medalia F. R. A. iar cei clasaţi în locurile 2 şi 3 vor primi diplome.

Premii pentru a răsplăti şcoalele meritoase şi pe elevii cari se disting. se vor distribui următoarele premii:

a) Categoria I o cupă.
b) Categoria II o cupă.
c) Categoria III o cupă.
[illegible]pentru cupă se va face după următorul punctaj: 6, 5, 4, 3, 2, 1.

Juriul este următorul:

Preşedintele concursului: profesor Valentin Orăşeanu.

Directorul reuniunei: Ioan Ionescu.

Judecători la sosire: Prof. Duţescu, prof. Vasiu, prof. Răducanu.

Cronometrori: prof. Bran, prof. Cojocaru, prof. Tenţu, prof Cruli şi prof. Vlah.

Comisari la sărituri: Cristache Iordănescu, Gheorghe Vasilief şi Petre Hidişeanu.

Secretar: Ioan Paraschivescu.

Starter: prof. Calistrat.

Concursurile vor începe la ora 15 atât Sâmbătă cât şi Duminică.

Inscrierile se primesc până Vineri 13 Iunie a. c. ora 17, la sediul Ligei de Atletism Muntenia, din calea Victoriei No. 52, etajul II.

Şcolile care au făcut înscrierea pentru concursul ce urma să se dispute Joi 12 c. vor face înscrierile încă odată.

Pot lua parte toate şcolile şi gimnaziile comerciale şi industriale din Bucureşti. Pe teren nu se primeşte nici o înscriere.

Allo! Allo! Străinătatea...

Argentina campioană şi la basketball

BUENOS AIRES. — In oraşul Mendoza s'a disputat campionatul sud-american de basketbail la care au participat Argentina, Bolivia, Brazilia, Chilli, Peru şi Uruguay.

Echipa Argentinei s'a clasat prima; locul doi a fost cucerit de Peru.

Haiduc (Split) în campionatul italian

ROMA. — *Prin încadrarea în sportul italian a sportului din nouile provincii Ljubljana şi Dalmaţia, s'a pus întrebarea în ce categorie vor juca echipele de football Haiduc (Split) şi S. K. Ljubljana (Ljubljana). Ambele au jucat în campionatul Iugoslaviei, iar Haiduc — până în momentul începerii războiului germano-sârb — conducea în clasament.*

Se pare că în cazul când cele două echipe nu vor fi introduse direct în Divizia A sau B, se va organiza un campionat slovenodalmat de tranziţie, după care primele două echipe clasate vor fi promovate în campionatul italian.

Şi este interesant de subliniat că sportul italian va beneficia în viitor de serviciile unor sportivi ca: fraţii Matoşici, Sobotka, Kacija, Rafanelli, (toţi footballişti internaţionali iugoslavi cunoscuţi în România), Cerer (natăţie), etc.

„Şcoală de football" la Juventus

TORINO. — *Marele club Juventus, a cărui echipă de juniori a câştigat campionatul, va traduce în fapt faimoasa „Şcoală de football" care va fi pusă sub direcţia tehnică a lui Rosetta, celebrul internaţional, acum antrenor eminent. In această şcoală vor fi pregătiţi viitorii jucători ai primei echipe, recrutaţi din rândurile tineretului.*

Un campionat european amânat

ROMA. —Matchul de box dintre Casadei şi germanul Besselmann, pentru titlul european la mijlocie — perfectat pentru 17 Iunie — nu se va mai disputa. Casadei s'a îmbolnăvit subit şi astfel matchul a fost contramandat.

Racing conduce în campionatul Argentinei

Campionatul de football al Argentinei pe anul 1941-42 a început şi este urmărit dela Duminică la Duminică de mulţimi enorme. In clasament, după primele matchuri, situaţia este următoarea:

1. Racing; 2. N. Old. Boys; 3. Tigre; 4. Bocca Juniors (campionul); 5. San Lorenzo de Almagro; 6. Huracan, etc.

O cursă ciclistă italiano-slovenă

LJUBLJANA. — *Din iniţiativa federaţiei italiene, la 20 Iulie se va disputa cursa ciclistă Gorizia-Ljubljana şi retur (220 km) cu trecere prin Triest. Secretariatul P. N. F.-ului a anunţat că dotează cursa cu un trofeu al Partidului, care va reveni caselor care în trei trei consecutivi va acumula cel mai bun punctaj*

S. C. Ljubljana în Italia

GORIZIA. — La 15 Iunie se va disputa la Gorizia un match de football între S. C. Ljubljana — campioana Sloveniei — şi clubul local Pro Gorizia.

Marchiza a primit „Premiul Caligaris"

ROMA. — Pentru stil şi corectitudine, „Premiul Caligaris" a fost decernat lui Marcel Genova, care a fost cel mai bun fundaş din Divizia A în sezonul 1940-41.

VOLLEY BASKET-BALL

Start Club, campioana turului la volley-ball feminin

Turul campionatului regional de volley şi basket-ball se apropie de sfârşit. Totuşi restanţele fac ca numărul matchurilor de disputat să fie destul de mare. Aceasta nu însă în toate seriile căci sunt unele în care echipele au terminat de jucat, sau au de jucat partide uşoare în care nu mai pot pierde.

In preajma încheierii activităţii şi înaintea vacanţei este interesant de privit situaţia echipelor în clasamentul de primăvară.

Vom începe bine înţeles cu volley-ballul feminin.

La categoria I-a Start Clubul va rămâne în fruntea clasamentului, deşi mai are de jucat două matchuri.

A. C. F.-istele nu au pierdut până în prezent nici un match şi cu siguranţă că tot astfel vor termina turul campionatului. Statistele mai au de jucat cele mai uşoare matchuri din campionat adică cel cu Viforul Dacia şi cel cu E. F. A. Suntem siguri că A. C. F.-istele nu vor pierde nici măcar un sett.

Deci campionul de primăvară al categoriei I-a la volley-ball feminin este „Start-Club".

Din restul echipelor „Radu Vodă" are cele mai mari şanse de a ajunge leaderul, însă aceasta numai în retur. Mai au de disputat un singur match cu Colţea pe care probabil că îl vor câştiga.

Deci Radu Vodă este cel mai periculos adversar al Startului la titlul regional.

Dar numai în retur, căci deocamdată se vor mulţumi cu locul al doilea, la un punct distanţă de „A. C. T."-iste.

Colţea, care ocupa totdeauna locul prim în această categorie, a trebuit să se mulţumească de data aceasta cu locul al treilea, care nu-i este desigur prea comod.

In tur mai are de disputat două matchuri dintre care pe cel cu Radu Vodă probabil îl va pierde, iar cel cu Viforul Dacia îl va câştiga uşor.

Sportul Studenţesc nu s'a comportat prea strălucit căci situaţia lui în clasament nu este prea bună deşi nu mai are de jucat decât un singur match în care şansele combatantelor sunt egale.

Deci matchul cu Dor de Ducă nu are prea multe lucruri despus.

Dor de Ducă deşi joacă pentru prima dată în categoria I-a s'a comportat onorabil şi cu mai mult noroc putea ocupa un loc mai bun.

Totuşi dacă reuşesc să învingă pe „studente", în retur pot spera la o situaţie mai frumoasă în clasament.

„Hai Hai", una dintre echipele bune ale categoriei a pierdut multe matchuri pe care putea să le câştige cu acelaş uşurinţă.

In ultimul timp a jucat cu echipa descomplectată şi în felul acesta se explică unele eşecuri.

Stadiul Român va rezista cât mai frumos, dar va permite totuşi Hai Haiului să acumuleze încă un punct.

Viforul Dacia mai are de jucat două matchuri pe care nu vor reuşi să le câştige.

Atât Startul cât şi Colţea au nevoie de puncte şi nu vor face nici o greşală pentru a se putea înregistra vreo surpriză.

Stadiul Român şi E. F. A. încheie plutonul categoriei I-a. Nici una dintre aceste echipe nu are până în prezent nici un punct. Credem că în matchul dintre Stadiu şi E. F. A. primele vor ieşi învingătoare astfel că se va cunoaşte şi codaşa clasamentului.

Clasamentul se prezintă astfel:

Start Club	6	6	0	6
Radu Vodă	7	6	1	6
Colţea	5	4	1	4
Sportul Studenţesc	6	4	2	4
Dor de Ducă	6	3	3	3
Hai Hai	6	2	4	2
Viforul Dacia	5	1	4	1
Stadiul Român	5	0	5	0
E. F. A	6	0	6	0

NIKY DRAGOMIRESCU

Dela F. R. B. V.

COMUNICAT

In şedinţa din 10 Iunie a. c. a comitetului federal FRBV s'au luat următoarele hotăriri:

— Se reaminteşte grupărilor proprietare de teren că ultimul termen pentru procurara biletelor de intrare la matchuri este Sâmbătă 14 crt. orele 17,30—19,30.

— Toate matchurile de volley şi basket ball ale grupărei Sp. Studenţesc la care a participat jucătorul Vuleseu Ioan se vor rejuca până la sfârsitul turului întru cât decizia comitetului federal a fost anulată de O. S. R.

— In legătură cu reclamaţia d-lui arbitru A. Udenio se convoacă la sediul FRBV. pentru Marti 17 crt. orele 21 jucătorii N. Alexandrescu Iatronol (C. F. R.) şi Mera V. (V. S. C.)

— Se dă un avertisment grupărei Vif. Dacia pentru nemarcarea terenurilor în ziua de 8 Iunie a. c.

— Reg. Bucureşti va ţine o evidenţă a activităţei arbitrilor oficiali, cari vor primi carnetele gratuit

— Asupra incidentului de pe terenul Velodrom din ziua de 7 Iunie crt. se convoacă pentru Marti 17 crt. d-nii P. Scopilide şi C. Stamatescu orele 21.

NATAŢIE

Dela 15 Iunie la 1 Iulie înnotătorii vor face antrenament la bazinul „Tirul"

Intrucât la strandul Obor se fac amenajări ce vor fi terminate la sfârşitul acestei luni, înnotătorii bucureşteni vor face antrenament o perioadă de 15 zile la bazinul „Tirul", în fiecare zi dela ora 16 în sus.

Permisele de liberă intrare vor fi ridicate de delegaţii clubului dela sediul regiunii Bucureşti, calea Victoriei 52, et. II.

Şcolile de înot pentru copii vor începe la 1 Iulie

Regiunea Bucureşti, sporindu-şi activitatea va organiza mai multe şcoli de înnot pentru copii, la bazinele populare, în cadrul coloniilor şcolare ale Municipiului Bucureşti.

Cursurile vor începe la 1 Iulie şi vor fi predate de instructorii de înnot din şcoala Sommer.

Astfel de şcoli vor fi în cartierele Obor, Griviţa, Belvedere şi Ghencea, plus acea dela bazinul Tirul.

Bazinul „Tirul" a fost pus la dispoziţia regiunii Bucureşti

Faţă de lipsa de interes a proprietarilor de bazine din Capitală, faţă de înnotători, d. Cezar Pascu a făcut un gest salvator.

Preşedintele celei mai vechi societăţi de gimnastică „Tirul", la apelul regiunii Bucureşti i-a pus fără rezerve la dispoziţie bazinul, de înnot în timpul dimineţii pentru înfiinţarea unei şcoli de înnot pentru copii sub conducerea instructorului federal Toma Panaitescu.

Gestul d-lui Cezar Pascu trebue apreciat la adevărata lui valoare şi trebue luat drept exemplu de ceilalţi proprietari de bazine, cu posibilităţi mai mari.

BOX BOX BOX

Bruno Bisterzo, al 20-lea boxeur italian campion european

Odată cu victoria repurtată asupra lui Karl Blaho, la Muenchen, în ziua de 31 Mai a. c., Bruno Bisterzo, tânărul campion italian a adus țării sale, al treilea titlu continental după Urbinatti și Cattaneo.

Prin acest succes boxul italian în lupta pentru cucerirea trofeelor Europei la toate categoriile, a reușit să dețină în momentul de față, supremația.

INTRE ITALIENI ȘI GERMANI

Pugilismul german, singurul adversar serios, este în prezent în inferioritate, întrucât doar Max Schmelling și Ernst Weiss, — după nedreptatea dela Viena făcută lui Lucian Popescu sunt —pe continent — în fruntea categoriilor respective

Aceasta este însă o situație de moment. In curând însă se va lămuri de partea căruia va fi succesul final întrucât sunt în curs de disputare cele două competiții oficiale la categoriile mijlocie și semi-grea între italienii Mario Cassadei, învinsul lui Mielu Doculescu și Gioalamo Guisto, învingătorul lui Seidler, noul campion al Germaniei la categoria semigrea și adversarii lor germani Besselman, supranumit regele knock-outului, învingătorul lui Cionoiu, și Jean Kreitz, care a dispus de Șerbănescu și Ilie Petrescu.

AL 20-LEA TITLU CONTINENTAL PENTRU ITALIA

Din anul 1923 și până în prezent, dela greul Erminio Spalla, — azi un tenor renumit — care a cucerit pentru prima oară un titlu al Europei, Bruno Bisterzo este al 20-lea pugilist italian, care câștigă centura de campion continental.

Au egalat performanța lui Spalla, în ordine cronologică o serie de boxeuri redutabili ca: Bruno Frattini (1924, cat. semi-mijlocie); Mario Bosisio (1925, cat. semimijlocie); Luigi Quadrini (1927, cat. pană); Leone Jacovacehi (1928, cat. mijlocie); Domenico Bernasconi, care a răpit titlul lui Lucian Popescu la categoria cocoș în anul 1932, învingându-l prin k. o. în repriza 3-a, la Milano; Vittorio Venturi, învingătorul lui Milică Teodorescu (1930), Anacleto Locatelli, învingătorul lui Gh. Covaci (1932), Primo Carnera (1933), fost campion mondial, Carlo Dolandi (1934, cat. ușoară); Enrico Venturi (1935, cat. ușoară), învingătorul lui Gheorghe Covaci, boxeurul care a obținut la noi, victorii fulgerătoare în anul 1927; Merio Preciso (1935, cat. semigrea), învingătorul lui Moți Spakow, Vittorio Tamagnini (1936, cat. ușoară), învingătorul lui Nelu Oprescu; Aldo Spoldi (1938, cat. ușoară); Savaerio Turiello (1938, cat. velter); Enrico Urbinatti și Gino Cattaneo, învinsul lui Lucian Popescu și al lui Toma Aurel dar învingător al lui Ernst Weiss.

Printre acești campioni figurează și negrul Leone Jaccovachi alias Jack Walcker, fost campion al Europei la categoria mijlocie în anul 1928, care peste un an, la Paris, a cedat titlul lui Marcel Thil.

Jaccovachi, aproape orb, a boxat și la noi, cu Spakow, în urmă cu câțiva ani, pierzând prin k. o.

VALOAREA LUI BRUNO BISTERZO

Bruno Bisterzo este un pugilist tânăr, aproape necunoscut pe ringurile internaționale.

Cu toate acestea în Italia este bine cotat.

In anul 1939 a fost desemnat competitor împreună cu Kid Romeo, la titlul național de categorie ușoară. Matchul între cei doi competitori a avut loc la 11 August 1939, când Bisterzo a fost învins la puncte.

După un an, Bisterzo încearcă din nou să devină campion. De data aceasta adversar i-a fost redutabilul Ottelo Abruciatti care după o luptă strânsă i-a cedat trofeul.

După acest succes, tânărul campion provoacă prin I. B. U. pe campionul Europei Karl Blaho. Austriacul devenise campion continental la 26 Octombrie 1940, când a învins la Viena pe Abruciatti.

Cum și belgianul De Winter, provocase pe Blaho, I. B. U.-ul a trebuit să intervină pentru a desemna pe challenger.

Conducătorii forului european, — aproape în majoritate italieni și germani, președintele fiind contele Campello — s'au pronunțat în favoarea italianului, cu toate că De Winter era tot atât de îndreptățit să lupte pentru titlu și cu toate că întocmai ca Bisterzo, nu a avut o activitate pronunțată pe ringurile străine.

Odată admis challenger, Bisterzo s'a antrenat intens pentru lupta cu Blaho și nu s'a sfiit să pornească lupta pe un ring în afara Italiei, la Muenchen.

Increderea lui Bisterzo nu s'a desmințit căci Karl Blaho, după 15 reprize pierduse trofeul.

Este drept că vienezul avusese dificultăți cu greutatea, ceea ce nu s'a întâmplat cu adversarul său.

Pentru ca să ne edificăm asupra valorii noului campion european la categoria ușoară, va trebui să așteptăm viitoarele sale matchuri.

Excepțând pe De Winter, campionul Belgiei, fruntașul pugiliștilor noștri Lucian Popescu aspiră deasemeni la centura câștigată de Bisterzo, în detrimentul lui Blaho.

Ca o curiozitate menționăm că titlul Europei la categoria ușoară a fost cucerit, din anul 1932 până în prezent, de 6 ori de către boxeuri italieni.

N. P.

CICLISM

Aproape cert

Duminică, o alergare București—Ploești—București în regia forului de specialitate

După întrecerea organizată de „Viforul Dacia" în colaborare cu d. C. Nițescu, nu s'a mai știut nimic despre activitatea ciclistă.

Duminică, 8 Iunie, a fost „zi liberă" — ca de atâtea ori în acest an — iar Duminică, 15 Iunie, părea să aibă aceeaș perspectivă.

Spunem *părea* întrucât, aseară, un marcant membru al actualei conduceri a ciclismului ne-a comunicat că, în ședința de astăseară a federației se vor fixa detaliile de organizare ale unei întreceri pe ruta București-Ploești-București.

Data alergării se va hotări astăseară.

Este, însă, aproape cert că ea va fi stabilită pentru Duminică, 15 Iunie.

❖

Deși nu se știe care va fi formula în care se va desfășura alergarea — handicap sau plecare în bloc — suntem de părere că, după o serie de întreceri alergate în formula handicapului, ar fi foarte nimerit să se încerce o plecare în bloc.

Ar fi o examinare dură a valorii „puștilor" care până acum au beneficiat de un handicap care-i avantaja vizibil.

Socotim că regia alergării va urma sugestia noastră.

Despre noua federație

Scurtă prezentare a actualilor diriguitori

Noua federație care a păsit de curând la lucru, este alcătuită din d-nii: c-dor Zamfiropol, avocat Lică Negrescu și prof. Oțeleanu. Secretar numit de O. S. R., d. Cruli.

Cei mai sus citați, în special primii trei, urmează să-și aleagă colaboratorii pentru completarea cadrelor.

Ne socotim datori să facem o scurtă prezentare a actualei conduceri.

D. c-dor Zamfiropol, este fost campion de viteză, cu mulți ani în urmă și a făcut parte în repetate rânduri din forul ciclist.

D. av. Lică Negrescu, care a activat până acum 5 ani, este de asemeni fost campion de viteză, titlu pe care l-a cucerit de trei ori între anii 1926-1932. Actualmente este șeful grupării „Metropola".

D. Oțeleanu a practicat ciclismul când era elev de liceu, iar apoi a devenit profesor de educație fizică.

Anul trecut a fost antrenorul echipei pentru Balcaniada Ciclistă, prilej cu care a alcătuit și un mic curs de ciclism.

Cu alte vorbe competența în materie e asigurată. Nu ne îndoim că și ceilalți colaboratori care vor fi aleși, dintre reprezentanții mișcării ciciliste, vor fi deasemeni buni cunoscători ai pedalei.

FEDERAȚIA ROMANA DE CICLISM

Inștiințare

Se aduce la cunoștința tuturor grupărilor afiliate în trecut la F. R. C. că pentru a putea activa în acest sezon, urmează a depune la sediul F. R. C. cotizația pe anul 1941, care a fost fixată, ținând seama de situația grupărilor, la 300 lei anual.

Deasemeni se aduce la cunoștința grupărilor și a alergătorilor că își pot ridica licențele pe anul în curs dela Secretariatul F. R. C. în ori ce zi între orele 19—21, costul lor fiind următorul:

Independ. cal. I, 120 lei
Independ. cal. II, 100 lei
Independ. cal. III, 75 lei
Incepător, 20 lei.

Se atrage atenția alergătorilor că în conformitate cu regulamentul de curse F. R. C. nu pot alerga fără a poseda licența respectivă.

FEDERAȚIA ROMANA DE CICLISM

Inștiințare

Se aduce la cunoștința grupărilor cicliste, că în conformitate cu dispozițiunile date de O. S. R., în ziua de Vineri 13 Iunie a. c. urmează a se alege doi membri în comitetul de conducere al F. R. C.

Ca atare în ziua arătată mai sus, delegații grupărilor, având delegație scrisă, sunt rugați a se prezenta la sediul F. R. C. din calea Victoriei nr. 52 pentru a se proceda la completarea comitetului F. R. C.

Grupările din provincie pot da delegație grupărilor din Capitală.

Inainte de a lua hotărâri importante

Forul de specialitate este dator să se sfătuiască și cu competențele din afara comitetului

Deciziunile pripite pot conduce la completa decadență a unui sport în care România a strălucit prin mai mulți campioni continentali

In domeniul boxului inactivitatea din ultimii ani a creiat o situație care nu poate prevesti nimic bun. Calitatea sportului scade văzând cu ochii iar practicanții acestui complet și folositor sport depun eforturi considerabile spre a-și păstra forma și nu reușesc.

Reuniunea dela 25 Mai, organizată cu multe sacrificii, a demonstrat în mod vădit că, fără o activitate constantă nu se poate menține nivelul unei mișcări care, cu ani în urmă, făcea serioasă concurență foot-ball-ului.

Experiența s'a făcut și concluziunile trase de cei chemați să conducă nu par a fi cele indicate de împrejurări și de starea de lucruri.

Țin să se știe dela început că nu intenționez să duc campanie contra forului pugilistic dela noi, în fruntea căruia se găsește un om cu frumos trecut în box. D. Dimitrie Gerota nu este un profan în materie. A îmbrăcat mănușile cu mult înaintea celor mai vechi profesioniști ai noștri și nu sunt prea mulți ani de când lucra prin sălile de antrenament ale Capitalei spre a păstra o convenabilă condiție fizică.

Desigur că, unui astfel de om trebuie să i se acorde un larg sprijin. Nu-i mai puțin adevărat însă că d. Gerota nu trebue să uite că, spre a duce la bun sfârșit misiunea încredințată, este bine să se adreseze oamenilor cari, ca și dânsul, au trecut prin sălile de box, au colaborat la ascensiunea din trecut și au depus strașnice eforturi pentru a menține flacăra sacră.

D. Gerota are sub conducerea d-sale un comitet compus din patru persoane. Nu voi nega valoarea acestora, dar nici nu voi putea ajunge la convingerea că un grup atât de mic ar putea să găsească soluția salvatoare fără a cere și părerile altora. Și, bine înțeles că, dacă se va face acest lucru, să nu se facă cu titlu de formalitate sau spre a satisface în mod eftin unele susceptibilități.

Nu este cazul să se mai spună cum s'a spus: așa vreau, așa fac.

Boxul este un sport pretențios, o mișcare care cere eforturi, pregătiri, tact ,inteligență, etc. Nu se poate face din el un simplu copil al hazardului și nimeni nu are dreptul să-l desconsidere sau să nu acorde cuvenita atenție celor cari au contribuit cu ceva la ridicarea acestui sport.

Nu fac personalități pentru că nu este nevoie. Nici nu mă gândesc să dau directive forului de conducere, după cum nu vreau să las impresia că îmi permit să fac pe sfătosul.

Singurul fapt care îmi dictează rândurile de față este starea mizeră a unui sport chemat să facă epocă la noi în țară. Și dacă lucrurile vor păstra înfățișarea de acum nu vom mai avea, noi toți aceia cari dorim redresarea, decât să consemnăm, în cutele inimii, jalnicul prohod al boxului.

In momentul de față forul conducător al destinelor sportului cu mănuși nu se sesizează de somnolența în care se complace sportul pe care îl patronează și, în loc să caute, prin orice mijloace, să colaboreze cu toată lumea la înfăptuiri pipăibile, în urma sugestiei unuia dintre membrii comitetului, este în căutarea unui sistem în baza căruia toate reuniunile publice să fie organizate de diriguitorii boxului.

Se greșește dela început pășindu-se în arena cu idei ce nu pot servi interesele sportului cu mănuși prin faptul că, în caz de nereguli forul de specialitate va fi pus în situația de a fi și *judecător și parte.*

D. Dimitrie Gerota, care este un om al legilor, trebue să privească lucrurile sub acest aspect și să procedeze în consecință. D-sa să-și reamintească de soarta unei reuniuni organizată în trecut pe aceleași principii și să nu neglijeze faptul că, după acea reuniune, a urmat o lungă perioadă de completă inactivitate.

Motivele care n zqwé-u,D.sn
Motivele nu sunt greu de presupus și de aceia nici nu insist asupra lor. Ceeace doresc este să arăt conducătorului pugilismului autohton, necesitatea de a nu pleca urechea la spusele unui singur om și de a căuta să extragă, din diferite conferințe cu oameni de specialitate, ceea ce este necesar să se facă pentru salvarea unui sport în care România a strălucit în mod cu totul deosebit.

Jenny Dumitrescu

A. C. T. organizează o gală amatoare Sâmbătă 14 Iunie

Reuniunea de box a A. C. T.-ului, care a fost amânată din motive independente de voința organizatorilor, a fost fixată definitiv pentru Sâmbătă 14 Iunie a. c., ora 21, în grădina „Cinematografului Pax" din calea Rahovei Nr. 245.

PROGRAMUL

Mircea Trofin (A. C. T.) — Aurel Mehedințeanu (Turda).

Niculae Tinichez (A. C. T.) — Radu Roșianu (G. C.).

Barbu Gheorghe (A. C. T.) — Borcea Anastase (Tir).

Țugui Constantin (A. C. T.) — Ciocan Alionte (G. B.).

Țugui Stelian (A. C. T.) — Stoica Ion (Turda).

Boncan Const. (G. C.) — Safta Păun (Tir).

Marin Const. (A. C. T.) — Rădulescu Ștefan (G. C.).

Ilieș Gheorghe (A. C. T.) — Bălan Niculae (Turda).

MATCH REZERVA

Guță Petre (A. C. T.) — Gh. Petrescu (G. C.).

MATCH DE ANTRENAMENT

Vasile Șerbănescu — Ludovic Sângheorghe, Bidrinschi Gh.

Juventus va achiziționa și un cunoscut portar, tânăr și de valoare

Tiron, fostul jucător al lui Dragoș Vodă, va fi încercat de Juventus la antrenamentul de azi

Juventus iar a început să aibe căutare.

Odată cu revenirea în Divizia Națională A, clubul roș-albastru și-a recăpătat popularitatea din trecut, care — fie vorba între noi — era prezentă și în Divizia B, dar umbrită de faptul că jocurile lui s'au disputat mai mult în anonimat.

Și are căutare pentrucă până acum numai Juventus a primit cele mai multe oferte de jucători.

In cursul zilei de eri am fost informați că roș-albaștrii vor face o nouă și importantă achiziție în persoana unui portar de valoare, care mai are și avantajul că este tânăr. Numele lui este ținut deocamdată în secret până la terminarea tratativelor sau mai bine zis până la asigurarea transferării.

Pe de altă parte, eri sau alaltăeri s'a prezentat juventiștilor un refugiat bucovinean care nu este altcineva decât Tiron dela Dragoș Vodă din Cernăuți, cunoscut mai ales ca jucător de hockey pe ghiață. Tiron va fi încercat de Juventus la antrenamentul de astăzi.

Probleme actuale...

(Urmare din pag. I-a)

ționale trebue să fie un lucru secundar.

Noi avem nevoie de un om, care să imprime echipei și principalelor cluburi sistemul modern, să poată face ca acesta să fie respectat și aplicat. Căci numai dacă principalele echipe de club aplică un sistem precis îl poate aplica și echipa națională. Altfel e ceva cu totul artificial. Un sistem pentru echipa națională, diferit de acela pe care îl aplică celelalte cluburi este ceva care nu poate să trăiască.

Așa dar, nu un selecționeur unic, ci un profesor de football. Nu un Vittorio Pozzo, ci un Otto Nerz ne trebue nouă. Pentrucă footballul românesc nu are nevoe de un om care să aleagă, ci de unul care să creeze.

Dar aceasta este, evident, foarte greu.

— n. g. s. —

Germania și Croația

și-au alcătuit echipele pentru jocul de Duminică

Echipa germană fără Binder, dar cu Willimowski și...Sesta, croații cu Manola, Lechner

BERLIN, 11 (Serviciul nostru special). — In vederea matchului cu Croația din 15 Iunie de la Viena d. Herberger a alcătuit echipa Germaniei după cum urmează:

Jahn (BSV 92 Berlin), Sesta (Austria), Schmaus (Rapid);

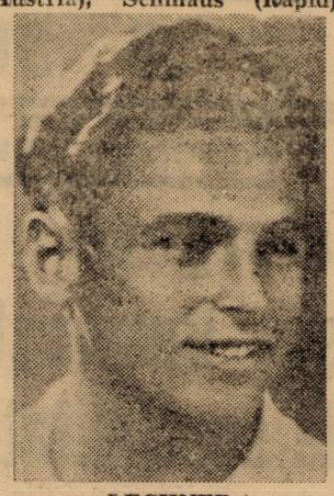

LECHNER

Urbanek (Admira), Mock (Austria), Hanreiter (Admira); Lehner (Blau Weiss Berlin), Hahnemann (Admira), Walter (Kaiserslautern), Willimowschi (PS C Chemnitz), Fiederer (Sp. Vg. Fürth).

După cum se vede echipa cuprinde șase jucători vienezi printre care și pe veteranul Sesta, care după o lungă pauză joacă din nou în echipa națională.

Este demn de remarcat că Hanreiter care în ultima vreme juca extrem dreapta, va apare acum... milocaș stânga.

Din formație fac din nou parte Walter și Willimowski. Afară de ei numai extremul dreapta Lehner a mai fost menținut din echipa care a jucat la București.

ECHIPA CROAȚIEI PENTRU MATCHUL CU GERMANIA

ZAGREB, 11 (Serviciul nostru special). — In vederea matchului cu Germania, care se va disputa de Duminică într'o săptămână la Viena, echipa națională a Croației a fost formată astfel:

Glaser; Bozovici, Dubac; Manola, Iasbinsek, Lechner; Cimmermancici Wölfl, Lesni, Jazbec, Plese.

Este interesant de relevat că din formație nu lipsesc nici foștii jucători belgrădeni Lechner, Dubac și Manola, precum și faptul că cu excepția lui Jazbec și Plese, toți au făcut parte din echipele Croației sau Iugoslaviei, care în ultima vreme a dispus de două ori de Germania.

Rapid din Viena va juca la 29 Iunie la Zagreb

VIENA, 11. (Serviciul nostru special). — După cum se știe în cadrul turneului de Crăciun, la care au participat echipele Budapestei, Vienei și Zagrebului, nu s'a disputat matchul Viena-Zagreb. In locul acestui match se proectează ca Rapid din Viena să evolueze la 29 Iunie în compania lui Gradjanski la Zagreb, iar revanșa să aibe loc la 10 August la Viena.

Campionatul național de juniori și cupa Unirea se vor disputa anul acesta și încă într'un cadru deosebit

Se știe că în ultimii ani federația română de football a acordat o deosebită atenție juniorilor și această atenție s'a manifestat mai ales prin crearea celor două competiții rezervate lor: campionatul național și Cupa Unirea (competiție pentru selecționatele de districte sau orașe).

Aceste două probe s'au bucurat de un succes desăvârșit și și-a atins în parte scopul. O serie de elemente tinere și de viitor, în special, au fost scoase la iveală de aceste competiții. Torjoc, (Carmen), Covaci (Ripensia), Marinescu (Unirea Tricolor), Oppeltz (U. D. R.), Vodă, Mioc, Andreescu (Ripensia), Ritter (azi la Rapid), Drăghiescu (F. C. Brăila), Boros (Universitatea), Mladin, Jivan (Floria-Arad) etc. au răsărit ca prin minune spre binele footballului românesc și astăzi toți aceștia joacă în primele echipe, în Divizia A sau B.

Anul acesta se părea la un moment dat că cele două competiții nu se vor mai disputa. Motivul? Criza financiară. Pentrucă matchurile, fie că sunt pentru campionat, fie pentru Cupa Unirea, le organizează federația pe socoteala sa. Și forul nostru a cunoscut până înainte de jocul cu Germania o prea puțin plăcută criză.

Dar matchul România—Germania a fost providențial și astfel că atât campionatul național de juniori, cât și Cupa Unirea se vor disputa în acest an.

In prezent, după informațiile pe care le deținem din sursă oficială, conducătorii federației pregătesc cele două competiții, care vor începe imediat după data de 15 Iunie, când toți elevii termină perioada examenelor.

Și, după cum intenționează federația, competițiile se vor disputa într'un cadru deosebit. Vor lua parte echipe mai numeroase decât în anii trecuți (campionii districtuali din campionatul național și selecționate în Cupa Unirea) și astfel succesul va fi asigurat. In zilele ce urmează vor fi puse la punct toate amănuntele și se va fixa numărul echipelor participante.

Aproximativ

60.000 lei vor costa

lucrările de amenajare a velodromului dela Bellu

Am înregistrat la timp vestea îmbucurătoare că lucrările de restaurare a pistei dela Belu vor începe în curând, — poate chiar înainte de 15 Iunie.

Forul de specialitate examinează câteva devize, a căror sumă totală oscilează între 50—60.000 lei.

Zilele acestea federalii se vor fixa asupra devizului cel mai avantajos și totodată cu suficiente garanții de trăinicie.

In cazul când lucrările vor începe de Luni 16 Iunie este exclus ca prima reuniune să se poată ține la 22 Iunie, cum se proecta.

Data de 29 Iunie apare însă certă. La prima reuniune vom avea însă alergări cu băeți neantrenați pentru astfel de probe.

Ceeace este important este că, însfârșit, se vor redeschide porțile velodromului, eveniment așteptat cu nerăbdare de cele două, trei mii de spectatori obișnuiți ai reuniunilor cicliste.

Cum a învins Bruno Bisterzo pe Karl Blaho, câștigând titlul Europei la categoria ușoară

4000 persoane au asisat la victoria lui Bisterzo asupra lui Blaho, care a avut loc în sala circului Krone din München, la 31 Mai.

Campionul italian a luat inițiativa din primul minut de luptă. Blaho, cu o gardă închisă, este foarte atent.

Superioritatea italianului se manifestă în fiecare repriză.

In repriza 5-a Blaho este în dificultate, dar grație technicei sale reușește să termine repriza, agățându-se de adversar.

Reprizele 7, 8 și 9 sunt confuze.

Până la sfârșit, Bisterzo are un avantaj suficient ca să fie proclamat învingător.

După părerea corespondentului italian, care a asisat la reuniune, Bisterzo a câștigat 9 ronduri, 5 s'au terminat la egalitate, iar una singură a revenit lui Blaho.

Matchul a fost arbitrat de elvețianul Nicott, care a funcționat ca judecător neutru.

Rezultatele reuniunii internaționale dela München

In cadrul reuniunii, — în care Bruno Bisterzo a câștigat titlul Europei la categoria ușoară, învingând la puncte pe Karl Blaho, — care a avut loc la München, la 31 Mai, s'au obținut următoarele rezultate:

Gino Cattaneo, învinsul lui Lucian Popescu, campionul Europei a terminat la egalitate în 15 reprize cu germanul Herman Reimscheid.

Matchul urma să se dispute pentru titlul continental, însă germanul a depășit categoria, prezentând la 55 kgr.

Karl Beck, egalul lui Gh. Popescu, a învins la puncte, în 8 ronduri, pe Werner Riethdorf, fost campion al Germaniei la categoria cocoș, care a bătut la București, cu câțiva ani în urmă prin K. O. în repriza 10-a pe Ion Gorun.

Kurt Haymann, ultimul învingător al lui Vasile Șerbănescu, a terminat la egalitate cu Jack Schőenrath.

După un joc brutal, Unirea C.F.R. a învins S.A.I. C.F.R. cu 1-0 (0-0)

Iași, 11 (dela corespondentul nostru). — Duminică, pe terenul „Unirea" din Pașcani, s'a desfășurat match-ul de foot-ball dintre gruparea ieșeană „S. A. I." C. F. R. și Unirea C.F.R. din Pașcani.

La match au asistat cca 700 de spectatori — majoritatea ofițeri și soldați ai armatei germane.

JOCUL

Lovitura de începere o are S. A. I.-ul care dela început se instalează în careul adversarului, scăpând numeroase ocazii de a deschide scorul. Păscănenii reușesc să schițeze câteva atacuri, însă fără rezultat, deoarece apărarea S. A. I.-ului este la post.

Toate atacurile S. A. I.-ului rămân fără rezultat, deoarece păscănenii încep să joace brutal fără a fi sancționați de arbitru.

După pauză, S. A. I.-ul are inițiativa atacului însă nu poate deschide scorul deoarece înaintarea exită în fața porții. In min. 70 la învălmășeală Țopa reușește să înscrie unicul punct al partidei. In min. 84 „S. A. I."-ul egalează însă arbitrul nu acordă pe motiv de off-side.

Cu acest scor se termină match-ul.

D. Trus a arbitrat următoarele formații:

Unirea: Turcinschi - Ipataru, Prodan-Popescu, Popa, Buțco-Chirilă, Anghel, Bartolomeu, Iohne.

„S. A. I." C. F. R.: Vasilevschi, Lahău, Bătrân, Talpalaru, Drăgan, Moldoveanu, Dănilescu Jercu, Nastea, Iorgada, Ghiorghiu.

In deschidere o selecționată a armatei germane a învins juniorii „Unirei" C. F. R. cu scorul de 4-2 (2-1).

Jocul prestat de germani a fost cât se poate de spectaculos și presărat cu faze frumoase.

La Iași trebuia să se dispute match-ul de foot-ball în cadrul campionatului districtual între grupările: C. F. R. (Aquila) și „Vulturii". Nici Vulturii nici C. F. R.-ul nu s'au prezentat pe teren.

Cu toată înfrângerea suferită S. A. I.-ul este campionul districtului Iași.

Iată clasamentul:

S. A. I. C.F.R.	5	3	1	1	11: 3=7
C. F. R.	4	2	1	1	11: 8=5
Unirea	4	2	0	2	6: 6=4
Vulturii	3	0	0	3	0:12=0

Campionului districtual de juniori i se va oferi o cupă. Fiecare grupare a donat în acest scop suma de lei 250.

O.S.R. a aprobat dizolvarea comitetului Regiunii București de canotaj

Organizarea Sportului Românesc a luat cunoștință și a aprobat în totul motivele ce au determinat F.R.S.A. de a dizolva comitetul Reg. București de canotaj.

Noul comitet se va constitui după normele fixate în ședința din 16 Mai a. c.

Editura Societății Anonime „UNIVERSUL", București, Strada Brezoianu No. 23—25, România

Taxa poştală plătită în numerar conform aprobării dir. generale p. t. t. nr. 24.464/939

2 LEI

UNIVERSUL SPORT

127-1941

Redacţia şi Administraţia: Palatul „UNIVERSUL" str. Brezoianu 23—25. Telefon Centrala ... Responsabil EUGEN DUMITRESCU

Proprietar: „Universul", S. A. Adm.-delegat: STELIAN POPESCU Inscris sub No. 167, Trib. Ilfov | Nr. 127. — Anul IV / BUCUREŞTI / Sâm... 1941 | ABONAMENTE: Pentru grupări sportive 1000 lei anual | 1 an LEI 500 6 luni LEI 270 3 luni LEI 150

Biblioteca astra Sibiu B. Gr.

Ce le vom putea opune noi?...

Harbig, Blask, Haunzwickel, Boenecke, Kaindl

Germania deplasează la Bucureşti

o echipă cu doi atleţi recordmani mondiali, unul european şi alte celebrităţi continentale

Atleţii români au făcut eri la A.N.E.F. primul antrenament, de condiţie fizică, cu noul antrenor, dr. Gottfried Weimann

Echipa de atletism a Germaniei care întâlneşte pe aceea a României în zilele de 21 şi 22 Iunie la Bucureşti a fost alcătuită de forul de specialitate german şi comunicată eri telegrafic federaţiei noastre de atletism.

Formaţia este următoarea :

100 m. plat : **Müller—Boenecke.**
200 m. plat : **Müller—Boenecke.**
400 m. plat : **HARBIG—Mehlhose.**
800 m. plat : **Mehlhose—Kaindl.**
1500 m. plat : **Raff—Seidenschnur.**
5000 m. plat : **Muschik—Adams.**
5000 m. marş : **Schmidt—Grittner.**
110 m. garduri : **Zeppernik—Leitner.**
Lungime : **Pfaff—Mahnert.**
Prăjină : **Haunzwickel—Schneider.**
Ciocan : **BLASK—Storch.**
Greutate : **WOTAPEK—Blask.**
Suliţă : **Bucher—Wenzel.**
Disc : **Wotapek—Blask.**
4x100 m. : **Harbig-Mueller-Fenrmann-Boenecke.**
4x400 m. : **Harbig-Giesen-Mueller-Fehrmann.**

După cum se vede Germania deplasează la Bucureşti cea mai bună echipă de care dispune în momentul de faţă.

Nu lipseşte din această echipă nici triplul recordman mondial Rudolf Harbig care va lua startul la Bucureşti în trei probe: 400 m. plat şi cele două ştafete.

O altă celebritate a atletismului mondial care va veni la Bucureşti este E. Blask, recordmanul mondial la aruncarea ciocanului şi cel mai mare rival al său Storch.

Celelalte vedete cu renume mondial ale echipei sunt discobolul Wotapek, demifondiştii Kaindl şi Giesen (la ştafetă), fondistul Adams, Haunzwickel la prăjină, sprinterul Boenecke şi hurdlerul Leitner.

Ceilalţi atleţi, încă nu prea cunoscuţi nouă, sunt revelaţii din ultima vreme.

O echipă puternică, demnă de faima atletismului pe care-l reprezintă, care ne va demonstra la Bucureşti adevărata valoare a atletismului şi sportului german. (RDV)

Budan blochează balonul sub privirile atente ale lui Negrescu, Sfera şi... Bogdan.

Dr. WEIMANN A FACUT ERI PRIMUL ANTRENAMENT CU ECHIPA ROMANIEI

Eri după amiază, pe stadionul Anef, a avut loc primul antrenament al atleţilor bucureşteni sub conducerea noului antrenor german dr. Gottfried Weimann.

Prima prezentare a fost mai populată de cât ne-am fi aşteptat, iar noul antrenor a lăsat o impresie excelentă.

E un om care a trecut de prima tinereţe, totuşi e foarte suplu şi... îmbut.

Sfătueşte — natural prin interpret — dă exemple alergând, aruncând şi corectează.

Este tipul specific al „bon homme-ului".

Lecţia inaugurală începe la ora 16.30. Se face întâi gimnastică.

După figura atleţilor lecţia a surprins şi a obosit. Ştiau ei că trebuie să faci gimnastică, dar nu atât de mult...

Dr. Weimann era dispus să facă mai mult, dar îi era teamă să nu-i scoată din formă.

După gimnastică, dr. Weimann a făcut antrenament special cu fiecare categorie de atleţi.

Alergătorii au făcut sprinturi scurte şi prelungite.

La aruncări, atenţia lui Weimann a fost mai mare. Vămanu şi Havaletz — elevi docili — au ascultat sfaturile judicioase şi pricepute date de noul antrenor.

La sărituri lucrurile au mers mai greu. Dr. Weimann se pricepe mai puţin. Totuşi nu au fost daţi uitării: au făcut câteva sprinturi şi sărituri la groapă.

La acest antrenament de prezentare au fost prezenţi din partea F. R. A.-ului d. V. Braida, Ion Lazăr, Nichifor Modest, I. C. Petrescu, Ion Ionescu, etc.

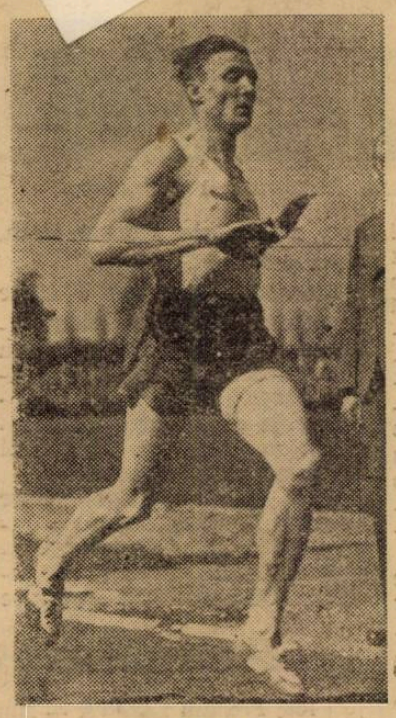

HARBIG

FANTASTIC!

Warmerdam a sărit cu prăjina 4,75 m. şi a ameliorat recordul mondial cu 11 cm.!!

Los Angeles, 12 (Serviciul nostru special). Cu prilejul unei serbări sportive care s'a desfăşurat pe stadionul olimpic din localitate, atletul american Cornelius Warmerdam a sărit 4,75 m., bătând propriul său record mondial cu 11 cm.

(N. R.: Performanţa lui Warmerdam este într'adevăr fantastică şi poate fi considerată pe drept recordul recordurilor ca şi performanţele lui Harbig.

Warmerdam este fără îndoială un atlet cum puţini au mai fost. Lucrul acesta reese din faptul că în cursul acestui an a bătut de 4 ori vechiul record mondial (4,54 m.) deţinut de Meadows şi Sefton. Prima dată a sărit 4.57 c., apoi 4.60 m. Acum două luni Warmerdam a obţinut la Polo Alto performanţa de necrezut 4,64 m., iar acum 4,75 m., care este într'adevăr fantastică).

Ce e nou şi interesant la F. R. F. H.

COMPETIŢIILE DE JUNIORI INCEP LA 29 IUNIE

Am anunţat în numărul nostru de eri că anul acesta se vor disputa campionatul naţional de juniori şi Cupa Unirea. Cele două competiţii urmează să înceapă la 29 Iunie.

NEGRESCU A CERUT TRANSFERAREA LA JUVENTUS

In cursul zilei de eri, jucătorul Negrescu dela Venus a înaintat o scrisoare preşedintelui federaţiei de football prin care anunţă că înţelege să se conformeze dispoziţiilor deciziei de amatorizare şi că a demisionat dela Venus, cerând transferarea la Juventus.

VICTORIA-CLUJ A FOST REAFILIATA

La avizul favorabil al federaţiei de football, O. S. R. a aprobat reafilierea clubului Victoria din Cluj, cu sediul la Turda.

MATCHURI NEPROGRAMATE

Comisia competiţiilor naţionale, în ultima sa şedinţă, nu a programat matchurile diviziona-re A Unirea Tricolor—Sp. Studenţesc şi Universitatea—FC Brăila. Primul pentrucă Sportul Studenţesc este eliminat în prezent din campionat, al doilea pentrucă Universitatea a anunţat că s'a retras din campionat. Matchurile le vor fi date pierdute cu 3—0.

RIPENSIA DENUNŢA...

Printr'o adresă sosită eri la federaţie gruparea Ripensia din Timişoara informează printre altele forul de specialitate că jucătorii Pavlovici, Felecan şi Simatoc au demisionat în momentul când se aflau în Bucureşti şi în urma unor propuneri primite dela grupări bucureştene. Apoi, Ripensia declară nule demisiile jucătorilor săi.

OBSERVATOR LA GALAŢI

Matchul de campionat Gloria C.F.R.—Gloria (Arad) se bucură de o... frumoasă atenţie din partea federaţiei. Dovadă : delegat federal la acest match a fost numit un membru al C. C. N.-ului, d. jude Batter.

NOUI DEMISII

In cursul zilei de eri au mai demisionat următorii footballişti:

35. Prodileanu Petre (Av. Sp. Buc.).
36. Victor Maria (Gloria C. F. R.—Galaţi).
37. Tudose Mircea (Gloria C. F. R.-Galaţi).
38. Pop Aurel (Gloria-Arad).
39. Burger Antoniu (S. S. Jimbolia).
40. Jifkovici D. (Ripensia).
41. Giumancă N. Ion (C. F. R.-T. Severin)
42. Cosma Iosif (C. F. R.-T. Severin).
43. Tănase Alex. (Gloria - C. F. R.).

ERI LA BANEASA

Bien Aller a câştigat pr. Modei

Impătritul succes al lui Wilson. Coca, Crai şi Ticu în progres

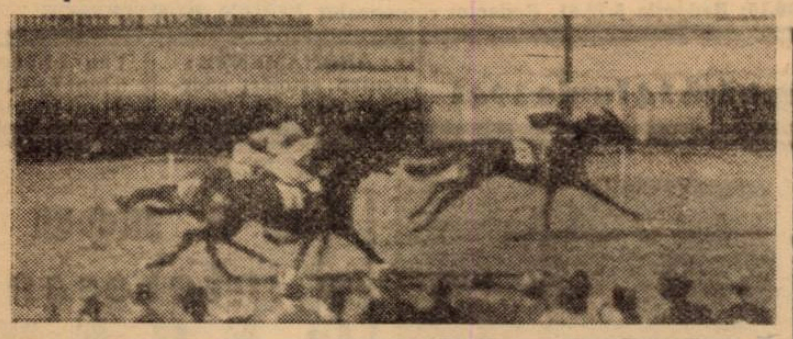

In premiul Frunziş, Coca dispune de Charmant şi Granada.

Incă o reuniune reuşită eri la Băneasa. Jockey Clubul a oferit un program realmente interesant care era normal să atragă. Deaceea s'a înregistrat din nou o mare afluenţă de public. Spectacolul oferit a fost sigur cel mai interesant din anul curent. In cele trei handicapuri, lupta pentru victorie a fost de o frumuseţe rară. rezultatul desemnându-se în ultimul fuleu.

Câte un cap au separat pe primii doi sosiţi în premiile Maia şi Săftica, iar în premiul Ruppert a fost deadhead.

Este cazul să felicităm pe d-nii Radu Ciploschi şi D. Moroianu, abili handicapeuri ai forului conducător.

Trecem acum la analizarea rezultatelor.

BIEN ALLER A CAŞTIGAT PREMIUL MODEI

După cum specificăm şi mai sus, proba principală a programului a fost premiul Modei în care au fugit alergători bine cotaţi şi fostul campion al turfului Bien Aller. Armăsarul d-lui Xenopol s'a reabilitat de-o categorică manieră de eşecurile suferite în actualul meeting câştigând cu manifestă uşurinţă. Victoria lui n'a făcut dubiu la nici un moment. A luat cursa pe compt propriu din plecare şi şi-a ţinut tot timpul adversarii la distanţă şi a biruit net.

Dacă avem în vedere stilul victoriei, trebue să conchidem elogios pentru armăsarul d-lui Xenopol. Felul cum a câştigat — l-a ridiculizat pe S. O. S. — denotă că este pe punctul de a-şi regăsi valoarea ridicată din anul trecut.

Şi cel de al doilea plasat, S. O. S., a concurat mulţumitor. Nu vom uita că dădea 1½ kilogram lui Bien Aller.

Gabens are o largă parte de contribuţie la refacerea lui Bien Aller. Indiscutabil, el este unul din profesioniştii noştri de talent.

Radu Cristea l-a susţinut frumos pe Bien Aller.

ANTRENAMENTUL WILSON BIRUITOR IN PATRU PROBE

Un alt fapt de seamă al reuniunei de care ne ocupăm l-a format impătritul succes al antrenamentului Wilson, care a biruit cu Floreal, Coca, Ticu şi Eole.

Floreal a furnizat o mare surpriză, raportând norocoşilor săi susţinători 681 pentru 10. Adică cota record din anul curent. Referitor la Floreal este de adăogat că a început să galopeze. Va fi util în welter handicapuri.

Coca şi-a adjudecat uşor premiul Frunziş. Luând o bună plecare, ea a fost tot timpul în frunte. Iapa d-lui general Dombrowsky promite să facă carieră frumoasă.

Ne-a plăcut şi Charmant, care s'a plasat al doilea după Coca.

Ticu a confirmat marea formă în care se află câştigând premiul Săftica. Armăsarul d-lui maior Aslan se află la plafonul valorei. Eole a făcut dead head cu 14 M în premiul Ruppert.

Şi el a manifestat o condiţie bună.

CELELALTE REZULTATE

Au mai câştigat Strâmba, Crai şi 14 M. Crai este un mânz bine dotat. Aflându-se în mare progres, s'a plimbat în premiul Farmec. Imprejurarea că a pierdut pe drum pe Hoţoman constitue o excelentă notă pentru el.

14 M după ce a făcut dificultăţi la plecare, a împărţit premiul Ruppert cu Eole, arătând o valoare bună.

In fine Strâmba şi-a găsit cursa fără să lase însă nimic în urmă.

Rezultatele technice

138. Premiul LELIŢA — Appr. — 30000 lei — 1400 m. (P.I.)
Pr. I, 30000; II, 7500; III, 3700; IV, 1800 lei

1	STRAMBA	53½	Huţuleag I.	34	30	Câştigat :	
2	Gloria	49	Cucu P.	151	135	3-gât-1½	
3	Jagodka	49	Popa D.	152	218	lungimi	
4	Para Leu	35½	Stoian G.	60	72		
	Păpuşa II	43½	Simon St.	53	43		
	Leoaica	53	Urdăreanu	23	25		
	Golana	37	Câmpeanu	249	218	Durata 1'30	

Cota: Tribună: 34; 23, 45; Peluză: 30; 21, 25:10 lei

139. Premiul MAIA — W.-H'cap — 35000 lei — 1600 m. (P.V.)
Pr. I, 35000; II, 8500; III, 4200; IV, 2100 lei

1	FLOREAL	46	Simon St.	681	537	Câştigat :	
2	Zefir	59	Horwath G.	128	86	cap-2-1½	
3	Capriole	51½	Tasim	57	40	lungimi	
4	Flandra	46	Huţuleag I.	77	64		
	Lăeşiţa	47	Oprescu	33	32		
	Farmec	60½	Huţuleag V.	127	112		
	Li mare	47	Logofătu	109	104	Durata 1'40	
	Trevoux	45½	C-tinescu G.	28	36		

Cota: Tribună: 681; 69, 28, 22; Peluză: 537; 67, 25, 20:10 lei

140. Premiul FRUNZIŞ — 40000 lei — 900 metri (L.D.)
Pr. I, 40000; II, 9000; III, 4500; IV, 2200 lei

1	COCA	54½	Huţuleag I.	16	20	Câştigat:	
2	Charmant	55	Vincent R.	127	68	2½-s.cap-3	
3	Granada	55½	C-tinescu Şt.	49	49	lungimi	
4	Foişor	55	Ilinca	43	35		
	Haluneia	53½	Huţuleag V.	304	158		
	Mureş	55	Tasim	195	120	Durata 0'56	

Cota: Tribună: 16; 14, 30; Peluză: 20; 17, 34:10 lei

141. Premiul MODEI — 75000 lei — 2600 m. (P.V.)
Pr. I, 75000; II, 15000; III, 7500; IV, 3700 lei

1	BIEN ALLER	58	Cristea R.	25	36	Câştigat:	
2	S.O.S.	59½	Cucu Ar.	44	30	3-1-¾	
3	Şoimar	60½	Tasim	52	45	lungimi	
4	Bilitis	56	Vincent	99	72		
	Nora	48	Florescu	31	34		
	Chefliu	47	Oprescu	44	30	Durata 2'53	

Cota: Tribună: 25; 22, 40; Peluză: 36; 23, 31:10 lei

142. Premiul FARMEC — 40000 lei — 1000 m. (L. D.)
Pr. I, 40000; II, 9000; III, 4500 lei

1	CRAI	50½	Huţuleag I.	24	27	Câştigat:
2	Hoţoman	58½	Cucu A.	16	16	8-6 lungimi
3	Veveriţa II	55½	Horvath G.	47	32	Durata 1'03

Cota: Tribună: 24; Peluză: 27:10 lei

143. Premiul SAFTICA — H'cap — 40000 lei — 1800 m. (P.N.)
Pr. I, 40000; II, 9000; III, 4500; IV, 2200 lei

1	TICU	54½	Vincent	105	96		
2	Barcău	56½	Oprescu	58	56		
3	Olaf	52	Tasim	39	39		
4	Băieţel	45½	C-tinescu G.	201	270	Câştigat:	
	Pali	61	Popa	196	278	cap-1½.1½	
	Răzvrătit	62	Gill J.	44	36	lungimi	
	Beauty	57	Ilinca	199	112		
	Etelköz	58½	Cristea R.	197	277		
	Printre toţi	51½	Cucu A.	60	55	Durata 1'57	
	Niculae	57½	Huţuleag V.	268	364		
	Garoafa II	54	C-tinescu Şt	104	98		

Cota: 105; 28, 20, 16; Peluză: 96; 29, 19, 17:10 lei

144. Premiul RUPPERT — H'cap — 40000 lei — 1700 m. (P.N.)
Pr. I, 24500 fiecărui deatheater — III, 4500; IV, 2200 lei

1	EOLE	64	Vincent	26	32	Câştigat:	
2	14 M	56	Cucu A.	22	20	deat heat	
3	Bandit	49	Logofătu	42	29	1½-1½lun.	
	Păltiniş	47½	Oprescu	38	27	Durata 1'51	

Cota: Tribună: 11; 12; 11, 11; Peluză: 13; 15 12, 12:10 lei

Pariul austriac a fost câştigat eri

Pariul austriac a cunoscut eri o mare animaţie. A început cu 571.204 lei şi a ajuns la 1.116.652 lei. Inseamnă că s'a jucat aproximativ 800.000 lei. Floreal şi Ticu, în special primul au făcut trieri severe. Totuş importantul pariu a fost câştigat. Rezultatul oficial se va da azi.

Băneasa; Ziua 21 Duminică 15 Iunie
PROGRAM DEFINITIV

Premiul MAZELTOF — Vânzare
30.000 lei — 1600 metri

Golana	30.000	47
Buhor	20.000	47
Han	70.000	61½
Păpuşa II	30.000	52
Merlete II	60.000	60
Lup	80.000	64½
Lăeşiţa	30.000	54
Lucie	20.000	52½
Ena	20.000	50½

Premiul MIRABEAU—W.-H'cap
35.000 lei — (repr. I-a)

Gorică	62½
Satrap II	60
Tricolor	59½
Bravo mă	59½
Paliţ	57½
Brandywine	57½
Lăncier	56½
Ciocârlan	56½
Alice	56½
Ghizdei	55½
Etelköz	55
Jocker	54½
Crainic	53
Cin'te ţine	52½
Tănase	52
Nae	51½
Ghibelin	51
Carmen	50
Talalka	48½
Olaniţa	48
Beachcomber	48

Premiul MIRABEAU—W.-H'cap
35.000 lei — (repr. II-a)

Blue Girl	63
Han	62
Bold	61½
Meşt. Manole	61½
Nekeal	61
Principessa	61
Balyhoo	60½
Rada III	60½
Pénitence	60
Paiaţa	59
Bougie	58½
Voie Bună	57½
Junte	54½
Lucie	53
Raquette	52½
Puişor	51½
Lăeşiţa	51½
Jagodka	48½
Trévoux	47½
Băieţandru	46
Buhor	45½
Para Leu	45

Premiul LEANDER
40.000 lei — 1000 metri

Extra	50.000	47½
Junior	100.000	54
Furca	100.000	52½
Palanca		57½
Omar	75.000	51½
Cara mia	100.000	52½
Grindina II		53
Mărgeluş		57½
Păndica		59
Blondina	50.000	47½
Tonino		59
Salba		57½

Premiul JOCKEY-CLUB
2300 metri — 450.000 lei

Buburel	61½
Barius	60½
Boer Bibi	51½
Siret	51½
Rival	51½
Halmei	61½
Orateur III	54

Premiul BLUE BOY
1000 metri — 150.000 lei

Diligent	55½
Bridge	55½
Mahacita	54
Veveriţa II	54
Bucura	54
Castilia	54
Granada	54
Pândică	55½
Aluta	56½
Fufu	56½

Premiul DAISY BELL
60.000 lei — 1800 metri

Doggie	50½
Georges	52
Olive	57½
Szantas	57
Gorică	59
Prinţ Allenby	50½
Marotin	50½
Periş	49

Premiul VIJELIA — Handicap
40.000 lei — 1200 metri

Straja	64
Tricolor	61½
Agitatote	62
Susi	61
Alice	58½
Ciocârlan	58½
Lup	58
Bleu de Roi	58
Favorita II	57½
Ghibelin	54½
Bikette	52
Beachcomber	51
Talalka	50½
Rose d'Orsay	45½
Voie bună	42½

Mâine la Băn

Abundenţă de conc

Reuniunea de mâine dela Băneasa Trap se remarcă printr'o mare abundenţă de concurenţi. Cele 9 probe ale programului sunt bine populate

Dacă adăogăm verşilor conc distribuite, es că vom asista ales.

Concurenţii probe

Premiul BURTAN
Condiţie — 25000 lei

Ancuţa	1680	Pavlic
Cavaler	1700	?
Lăcrămioara	1700	Szabo
Măgura	1700	I. Bordei
Talisman	1700	0
Tufănica	1720	Gram
Sultana	1720	?
Luminiţa	1720	Gaidaev
Cimbric	1720	0
Jack	1740	Marinescu
Comtesse W.	1740	Corol
Giovinezza II	1740	Podoleacov
Dolly Worthy	1760	0
Hollo	1760	0
Puşa	1760	0
Peter Gordon	1780	Crotenco
Zenit	1780	0
Champion jr.	1800	0
King Worthy	1800	0

Premiul DOMNIŢA
Condiţie — 33.000 lei

Parsifal	1720	Cerkasoff
Tundra	1720	?
Râuleţ	1720	Corol
Ancuţa	1740	Pavlic
Walevska	1740	Brailowsky
Beatrice	1760	V. A.-sky
Râmniceanca	1760	Pavlic
Ripensia	1760	Raymer

Premiul IAZMA
Condiţie — 25.000 lei

Violeta	2100	0
Dudu V	2100	Crotenco
Marchiz	2100	0
Floricica	2100	Pavlic
Lord Sleipnir	2100	Crainic
Petruşca	2100	A. Bota
Vântu	2120	0
Mioriţa II	2120	Tassopol
Vlădaia	2120	Raymer
Zor Zor	2120	Dobrescu
Wanda	2160	A. Bota
Pripita	2160	Ghinea
Liuba	2180	0
Tumba	2180	0
Steluţa Mea	2180	Litviniuc
Chiabur	2220	Gaidaev

Premiul GLAŞATAI
Record — 33.000 lei

Don	1700	?
Sultana	1700	Gram
Garofiţa	1700	Crainic
Măgura	1700	?
Chiquita	1720	x
Sorvaneţ	1720	0
Giovinezza II	1720	0
Puşa	1720	Pavlic
Veturia	1720	Brailowsky
Jocker	1720	Marinescu
Lucky Boy	1720	Strijiniuc
Rama II	1740	?
Vatel	1740	A. Bota
Tava	1740	Drăgotescu
Durdulia	1740	0
Sonia Worthy	1760	Corol
Voinţa	1760	Gaidaev
Peter Gordon	1760	0

INFORMAŢII

ERI LA BANEASA GALOP

● STRAMBA scoasă în vânzare după victoria din premiul Lelita a rămas proprietarului la 40.000 lei.

● LA EVENT s.au plătit cotele:

Floreal—Coca 641
Ticu—14 M 223
Ticu—Eol 230.

● TOŢI JOCKEYI, cari au călărit în premiul Maia, afară de Simon St. au fost amendaţi cu 100 lei deoarece au ieşit pe pistă în galop contrar ordinelor.

● 14 M în timpul când se făceau preparativele de plecare în premiul Ruppert l-a trântit pe Cucu şi s'a ambalat. A fost însă repede prins şi a luat parte în cursă.

*

● AZI se fac angajamentele pentru alergările de trap de Miercuri iar dimineaţa până la ora 10 se declară partanţii pentru reuniunea de mâine.

Champion jr.
Geisha
Extra
Busuioc
Livada
Zubr II
King Worthy
Pisica

Premiul Record

Râuleţ
Wanda
As Worthy
Zanzibar
Leac
Crisantema
Ropoţ
Walevska
Dulcinea
Făt Frumos II
Furca
Aron
A 1
Odessa
Lector

Premiu Handicap

Paj Axtell
Vatel
Eol
Brenn
Zubr II
Sulfina
Helen Halpin
Bandit II
Habar
Adam
Jolly
Gaby M.
Birlic

Premiul CA Condiţie

Brenn
Garda
Jarvis
Diadia Lul
Gimp
Viitor
Havana
Dorka
Kundry
Nation
Ninon
Dexter Han.
Clifford Han.

Premiul Handicap

Lucifery
Victoria
Dracu
Domnia
Bănuţa
Uria
Cimbric
Făt Frumos II
Sever
Leac
Ikar
Ropot
Lilia
Ciuruc
Fusta II
Bim
Talisman
Amok II
Aron
Odessa
Princ. Axteli
Şoimu
Garofiţa
Comtesse W.
Zmeura
Voinicu
Rozina
Giovinezza II
Havaiana
Puşa
Nicevo

Premiul DU Handicap

Dolly Worty
Puşa
Ostaş
Va-ta
Răsura
Zvon
Zenit
Livada
Brenn
Busuioc
Dor de Ducă
Flying
Kamaa
Bandit II
Tempo D.
Ghimp
Kanada
Torent

Football Football Football Football

Unirea Tricolor joacă la 22 Iunie la Moreni cu Astra Română

Renunțând la turneul dela Sofia, campioana României pe anul în curs, Unirea Tricolor, a angajat o întâlnire amicală — în scop de propagandă — cu Astra Română din Moreni, campioana... a districtului Ploești. Întâlnirea va avea loc la 22 Iunie, deci cu o săptămână înainte de finala Cupei României. In cazul însă că finala va fi „mutată" cu o săptămână mai de vreme, atunci matchul va avea loc la 29 Iunie. In orice caz — întâlnirea fiind perfectată — publicul din orașul sondelor va avea prilejul să vadă „at-home" pentru prima oară un campion al României.

Dacă matchul are loc la 22, va constitui atunci o serioasă verificare a forțelor unirista în vederea întâlnirii cu Rapid.

Fără a avea pretenția exagerată de a învinge pe Unirea, Astra va fi un adversar periculos și un sparring-partner ideal în vederea împlinirii scopului urmărit de campioni.

Astra Română-Vergu, la 15 Iunie

Duminică 15 Iunie, Astra Română a perfectat un match cu Vergu, campionul Seriei II, a cat. I districtuale. Întâlnirea va avea loc la Moreni, la orele 17.

Echipa Universității din Cluj a câștigat campionatul universitar de football al Ungariei

BUDAPESTA, 12. *(Serviciul nostru special).* — Azi s'a disputat în localitate finala campionatului universitar de football al Ungariei între echipele Universității Cluj (KEAC) și Universității Budapesta (BEAC).

Echipa studenților clujeni a câștigat cu 5:1 (1:0), devenind astfel campioana universitară a Ungariei.

SHOOTURI ȘI BARE!...

Jucând la Copenaga, Austria (Venus) a fost învinsă cu 4—0 și a învins cu 1—0 selecționata orașului.

Delegații federali la jocurile de Duminică

DIVIZIA NAȚIONALA

București: Venus—Ripensia, d. av. Manolescu.
Brad: Mica—Rapid, d. dr. Sulică.
Galați: Gloria C. F. R.—Gloria, d. jude Batter.

DIVIZIA NAȚIONALA B
Seria I

Timișoara: C.A.M.T.—Rapid, d. dr. Roman.
Timișoara: Electrica—Chinezul, d. Z. Arsenovici.
Reșița: S. S. M. R.—Crișana C. F. R., d. cpt. Zaharescu.
Lugoj: Vulturii—C. F. R. (Tim.) d. Gh. Ucenic.
T. Severin: C. F. R. — Politechnica, d. col. dr. Stroescu.

Seria II

C. Turzii: Ind. Sârmei—C. F. R. (Sim.), d. Bratinca A.

Seria III

Ploești: Prahova—Fr. Română, d. ing. Chiru.
Constanța: A. S. C.—Juventus, d. maior Bruckner.

Lucrările de amenajare a terenului P.T.T. sunt pe punctul de a fi terminate

Am anunțat din timp că asociația P. T. T. va avea un stadion de mari proporții.

Lucrările de amenajare au început de mult și sunt pe punctul de a fi terminate. Stadionul va avea teren de football, volley, basket, rugby și pistă de atletism.

Toate terenurile au fost amenajate, ceva mai mult, au construit și o tribună încăpătoare.

In cursul acestei săptămâni va fi terminată și pista, astfel că inaugurarea terenului se va face în curând.

O etapă completă în seria I și trei restanțe în celelalte două ale diviziei B

In mod normal, divizia B, și-ar încheia activitatea oficială pe anul 1940—941 cu etapa de Duminică, ultima în seria I. Mai sunt însă de jucat restanțe în toate cele trei serii.

Duminică, pe lângă etapa completă în seria timișoreană, se mai desfășoară o „amânare" în seria II-a, și două reprogramări în ultima.

La Timișoara se desfășoară două matchuri „în familie". Astfel CAMT întâlnește Rapid, iar Electrica pe Chinezul.

După performanța reușită în fața leaderului, muncitorii nu mai par victima sigură a Rapidului. E drept că Rapidul este singura formație din divizia B, care a reușit să ajungă în finala Cupei României și poate ar fi făcut mai mult dacă avea echipa completă.

Sigur este că performanța Rapidului nu se datorește întâmplării, ci reprezintă — ca să spunem așa — momentul culminant al unei serii de rezultate bune. Apoi formația șvăbească a beneficiat de o formă excelentă în tot restul.

Succesul CAMT-ului poate fi considerat ca o simplă întâmplare, confirmând zicala „balonul e rotund", bineînțeles până la proba contrarie, dacă va exista.

Dacă nu se vor declara indisponibilități în formația Rapidului, atunci victoria nu-i poate scăpa.

Disputa dintre Electrica și Chinezul, va prilejui o luptă aprigă. In toamnă Electrica a învins după mare luptă pe Chinezul. Ultima echipă a suferit două înfrângeri, din partea unor formații mai slabe. Electrica, jucând un match amical cu Ripensia, s'a comportat excelent, arătând o formă bună, ceeace o face să spere în victorie.

Iată clasamentul intertimișorean :

Electrina	3	7	1	0	24: 7	15
Chinezul	9	6	0	3	23:17	12
Rapid	8	4	2	2	20:10	10
C. F. R.	10	3	3	4	20:23	9
Politechnica	10	2	1	7	16:32	5
C. A. M. T.	9	0	3	6	12:27	3

La Reșița, soarta Crișanei C. F. R. pare pecetluită, mai ales după victoria muncitorilor asupra U. D. R.-ului. Totuși nu credem — bazându-ne pe jocul făcut de arădeni la București — ca oaspeții să fie o victimă sigură.

Favorit este însă fără îndoială S. S. M. R.-ul.

Deși cu o victorie asupra Chinezului, — recentă — C. F. R. din Timișoara nu poate pretinde să iasă victorios la Lugoj în fața Vulturilor. Aceștia au obținut la rândul lor o victorie asupra Chinezului și prin prizma celor două victorii, rezultatul acestei întâlniri ar trebui să fie nul. Totuși, jucând „at-home", Vulturii nu pot pierde.

La T.-Severin, Politechnica va trebui să sufere o corecție straşnică din partea C. F. R.-ului, care va răsbuna înfrângerea din partea C. A. M. T.-ului.

Studenții vor trebui să se apere bine, dacă vor să evite o înfrângere la scor.

In seria II-a, Ind. Sârmei va întâlni C. F. R. (Simeria). Gazdele, cari pe teren propriu sunt invincibile vor avea de furcă cu simerienii, mai ales dacă jucătorii lor nu se vor fi „însdrăvenit". Favorit : Ind. Sârmei.

Ultima serie, readuce pe program două întâlniri cari nu s'au putut desfășura din cauze de forță majoră. La Constanța, Juventus este așteptat cu deosebit interes, mai ales de public care Duminica trecută a venit în număr record chiar pentru Capitală.

Intâlnirea în sine, nu mai prezintă niciun interes, atât pentru Juventus cât și pentru A. S. Constanța. Prima nu are nimic de pierdut, a doua nimic de câștigat. Din punct de vedere al clasamentului. Poate eși o întâlnire spectaculoasă din dioonirea între ambiția gazdelor de a juca bine în fața publicului său, de a învinge pe leader și din ambiția Juventusului de a-și menține prestigiul său. Favorit al matchului este Juventus.

La Galați Turda va avea de susținut asaltul disperat al D. V. A.-ului, care vrea să nu retrogradeze.

Credem că-i va fi foarte greu până la urmă să reziste atacurilor gălățenilor.

VOLLEY BASKET-BALL

Colțea campion de primăvară la volley-ball masculin

La volley-ball masculin situația este mult mai clară ca la cel femenin, deoarece locurile pe care le vor ocupa echipele în clasamentul de primăvară sunt de pe acum cunoscute.

La băeți echipele sunt de forțe prea egale așa cum sunt la fete, astfel că putem ști cu preciziune învingătorii matchurilor care au mai rămas să se dispute.

In clasamentul actual Colțea deține supremația și desigur că nu o va pierde în nici un caz până la retur.

Colțea nu a pierdut până în prezent nici un match, iar din cele pe care mai are să le dispute nici unul nu o pune în primejdie.

La fel ca la volley-ball femenin, unde Start Clubul conduce urmat la două puncte de Radu Vodă, tot astfel Colțea la volley-ball masculin conduce urmat la două puncte de Venus.

In tur, Colțea mai are de disputat două matchuri foarte ușoare, unul contra C. F. R.-ului, iar celălalt contra Viforului-Dacia. In afară de cazul că forfaitează, Colțea nu ar mai putea pierde aceste jocuri.

A doua clasată este echipa Venusului. Deși s'a prezentat lamentabil în campionatul trecut, fiind gata să retrogradeze, și-a revenit și întocmai ca Unirea Tricolor la foot-ball, amenință pe actualul leader Colțea. Lupta cea mai strânsă se va da între Colțea și Venus, dar în retur, fiindcă deocamdată campionii de primăvară nu mai pot fi ajunși. In privința matchului pe care îl mai au de disputat „negrii" stau foarte bine, căci partida cu C. F. R. nu este primejdioasă.

Deci în nici un caz Venusul nu mai poate pierde locul al doilea în clasamentul de primăvară.

Pentru locul trei în clasament sunt două candidate. Deocamdată V. S. C.-ul a terminat toate matchurile de jucat și se clasează după Venus la locul trei. Dar după decizia dată de O. S. R. prin care Sportul Studențesc trebue să rejoace toate matchurile în care l-au utilizat pe Vulescu, Avântul Sportiv va câștiga și el jocul cu „studenții", astfel că va fi la egalitate cu V. S. C.

V. S. C.-ul, fără să mai dispute nici un match, ocupă locul trei în clasament.

Avântul Sportiv până va juca matchul cu Sportul Studențesc, rămâne la locul patru.

Sportul Studențesc, deși va pierde jocul cu Avântul Sportiv, își va păstra locul cinci.

Pebeul are deasemeni toate partidele jucate și se află în locul al șaselea.

Penultima echipă Viforul Dacia, cu tot aportul lui Vulescu, nu va mai putea sălta în clasament. Galbenii mai au două jocuri de disputat, dintre care în cel cu C. F. R.-ul are șanse de câștigat. Celălalt match cu Colțea îl poate socoti de pe acum pierdut, căci în nici un caz leaderul nu va putea suferi vreo înfrângere în tur.

Feroviarii au de disputat cele mai multe matchuri, deoarece trebue să rejoace toate partidele programate în timpul cât s'au retras din campionat.

Totuși din cele trei jocuri, C. F. R. nu poate spera cel mult decât la unul, cel cu Viforul Dacia.

CLASAMENTUL ACTUAL ESTE

Colțea	5	5	0	5
Venus	6	5	1	5
V. S. C.	7	4	3	4
Avântul Sportiv	6	3	3	3
Pebe	7	3	4	3
Sportul Studențesc	6	2	4	2
Viforul Dacia	4	1	3	1
C. F. R.	4	0	4	0

CLASAMENTUL DE PRIMAVARA VA AVEA PROBABILA INFAȚIȘARE

Colțea	7	7	0	7
Venus	7	6	1	6
V. S. C.	7	4	3	4
Avântul Sportiv	7	4	3	4
Pebe	7	3	4	3
Sportul Studențesc	7	2	5	2
Viforul Dacia	7	2	5	2
C. F. R.	7	0	7	0

NIKY DRAGOMIRESCU

ATLETISM

VENUS ține ședință astă seară

Examenele fiind sfârșite și timpul fiind foarte înaintat, Venusul va ține astăseară, la ora 19, ședință cu toți atleții și atletele sale.

NATAȚIE

Sky Club București și-a înființat secție de natație

D. av. N. Alimănescu, președintele Sky Club București, convins de aportul înnotului, a afiliat la F. R. S. A. secția de natație cu o cerere de legitimare a 40 membri.

CICLISM

Curierul velodromului

Inaugurăm astăzi o nouă rubrică: curierul velodromului, în care vom nota aproape în fiecare zi, pe scurt, tot ce se petrece pe pista dela Bellu.

Astfel eri s'au antrenat: M. Niculescu, Andreescu, Beekman, Ulești eanu, Gant, Naidin.

A supravegheat d. Aslan și fostul campion de fond Niculae Niculici.

SPECTACOLE SĂPTĂMÂNALE

Cinematograf

ARO : Povestiri vieneze.
SCALA: Casa Rotschild și Journal.
CAPITOL. (Grădină și Sală): Johnny Apollo cu Tyrone Power și Dorotty Lamour și Jurnal.
TRIANON: Cântărețul Poporului, Jurnal Ufa.
REGAL: Asediul Alcazarului, Jurnal O.N.C. și U.F.A.
ROXY: Ultima întâlnire.
SELECT : Kora Terry și Jurnal nou.
FEMINA : Evreul Süss.
A. R. P. A.: O fată cu noroc, Jurnal și complectare.
BULEVARD PALAS : Dansez pentru tine și Ingeri cu fețe murdare.
ELYSEE: 7 ani de ghinion și Compania Gândăcel.
OMNIA: Patrula albă, Ești un înger și jurnal U. F. A.
FORUM: Îți amintești și Femei în lanțuri.
AMERICAN (Sală și Grădină): Sbucium și Infidelul Ehehart.
AIDA (Calea Rahovei, 151): Omul invizibil și Prințesa Taracanova.
BITOLIA (B-dul Carol Nr. 21): Filcele doamnei Masters și Andy Hardy iubește.
BIRUINȚA: Capriciile Destinului și Eroul dela Marna.
BARCELONA: Ingeri cu fețe murdare și cei 6 copii ai străzii, Strengarul și trupă de reviste.
CARMEN SYLVA (fost Lucifer): Regele Valsului și Omul care a înfruntat moartea.
ALCAZAR: Țara fericirii și Manechinul.
CARMEN (Dudești, 164): Ispitele Trupului și Byll Gazon.
CRANGAȘI (Șos. Crângași Nr. 42): Jucătorul de Șah și Pepe-le-Moco.
COTROCENI (Șos. Cotroceni, 9): Visul Doamnei Buterfly și Ducele de West Point.
DIANA (Calea Griviței, 110): Lanțuri sfărâmate; Furtuna și Trupa Jean Tomas.
DICHIU (Str. Română, 89): Cavalcadă Hollywoodului; Aventurile lui Huckleberry Finn și Trupa de reviste Dan Boerescu.
DACIA (Sală și Grădină): Sânge de mexicană și Vacanța.
EDISON (sală și grădină): Desmoșteniții soartei, Misiunea d-rului Kildare și Trupa N. Burmaz.
FRANKLIN (Ateneul Român): 4 bărbați și un jurământ și Fecioarele trăznite.
FLORIDA : Taifun și Trandafirul însângerat.
GLORIA (sală și grădină): Sbucium și Ești un înger.
IZBANDA: Regele valsului și O fată căzută din cer.
ILEANA (Sală și Grădină, Str. Avrig 1): Destyn și Paradisul Burlacilor.
LIZEANU (Str. Lizeanu, 19 bis): Cocoșatul dela Notre Dame; La răspântie și Jurnal românesc.
LIA (Calea Griviței Nr. 194): Cassa din Malta și Un vals de odinioară.
MARNA (Griviței, 80): Tinerețea și suferințele lui Tom Edison; Jurnal de război, Toreadorul și Trupa de reviste Titi Mihăescu.
MARCONI: Femei în lanțuri; Peștișorul neastâmpărat; Jurnal Ufa și Trupa de reviste M. Nedeleanu și M. Bejan.
MEXIC: Focul din Chicago, Parada cea mare și trupa de reviste Georgescu-Iași.
MODEL: Paradisul îndrăgostiților și Victoria din Vest.
MILANO (Calea Călărașilor Nr. 153): Fugarii și Victoria din West.
MIORIȚA: Vis de tinerețe și Cavalcala fantastică.
NERO (Grădină și sală): Răscoala munților și Clubul tinereții.
NONI: Cei 4 Cavaleri și Aventurlera.
NISSA (Intrarea Zalomit 6, Cișmigiu): Atac în Mediterana și În vâltoarea valsului.
ODEON (Str. 11 Iunie Nr. 75): Rio și Casa din Malta.
PELEȘ (Calea Colentina Nr. 84): Vulpea Argintie și Ultimul Gangster.
PACHE: Secretul celor 13 Mascați, Operă complectă.
PARIS: 4 Bărbați și un jurământ și Regina Carnavalului.
RIO: Victor Mc. Lagien și Dansez pentru tine.
REX : Katia și Diamantele sunt pereculoase.
SPLENDID: Congo Express și Manon Lescaut.
ȘIC (Grădină, B-dul Filantropiei, 115): Emancipata și Cavalcada Fantastică.
TOMIS (Calea Călărași Nr. 11), (Sală și Grădină): Vin Ploile și Aloma.
TAIFUN (B-dul Ferdinand, 118): Taifun și Trandafirul însângerat.
TRIUNMF (Calea Griviței, 335): Traficanții din Rio și Femeea și Leopardul.
Teatrul Cinema cultural Regele Mihai I Buc. Nou: Balalaica și La răspântie.
UNIC (B-dul Filantropiei Nr. 57): Omul Invizibil și Un vals de odinioară.
UNIREA (Filantropiei, 143): Fugarii și Șarpele.
VOLTA BUZEȘTI: Rolinson; Jurnal și Comp. Gândăcel.
VOLGA (Dorobanți Nr. 1): Richard al III-lea și Ispita unei nopți.
VERGU: Vera Barnova (Zorina) și Cauciuc.
VENUS: Cocoșatul dela Notre Dame din Paris; Amanda și Jurnal românesc.

D. g-ral Constantinescu, primarul sect. 3 Albastru, a vizitat pista dela Bellu

Eri după amiază d. g-ral Constantinescu, primarul sectorului III Albastru, a vizitat velodromul dela Bellu.

D-sa a cercetat cu amănuntul pista, cabinele, starea betonului.

Faptul este deosebit de îmbucurător pentru ciclism, întrucât d. g-ral Constantinescu a făgăduit tot sprijinul mișcării și acum este pe punctul de a traduce în fapt promisiunea.

Zilele acestea urmează să înceapă lucrările de restaurare, după ce, bine înțeles, forul de specialitate va obține subvenția necesară dela „O. S. R." și va lua contact apoi cu primăria sect III *Albastru.*

Gruparea „Metropola"
își reia activitatea și va organiza o reuniune pe pistă și o alergare de fond

Deși anunțase, în primăvară, că își suspendă activitatea pe timp de un an, totuși gruparea „Metropola" revine asupra acestei hotăriri, și își reia activitatea.

Faptul se datorește stăruințelor depuse de d. av. Lică Negrescu, conducătorul secției cicliste, care a obținut o subvenție oarecare, dela conducerea superioară a „Metropolei", pentru a-și putea relua activitatea.

Știrea prezintă un interes deosebit pe aceste vremuri când multe formațiuni trag obloanele, iar cele care se mai mențin o fac sporadic și cu prețul unor cumplite eforturi.

De notat că „Metropola" va organiza cel puțin o alergare de fond și o reuniune pe velodrom.

Datele acestor manifestațiuni cum și detaliile de organizare, vor fi anunțate zilele acestea.

C.A.O. învingător cu 7-0 (3-0) la SUBOTICA

BUDAPESTA, 12. (Serviciul nostru special). — Echipa orădeană CAO a jucat azi la Subotica unde a dispus de selecționata orașului cu 7:0 (3:0).

Goalurile au fost marcate de Bodola (3), Spielmann (2) și Kovàcs II (2).

Finala Ac. Comercială - Drept
va fi reeditată săptămâna viitoare

Inceputul Sportului Universitar din anul acesta a fost mai mult decât promițător. In toate centrele s'au ținut campionatele universitare, dorite de studenți și așteptate de publicul amator.

Finala de football disputată la Anef între Drept și Ac. Comercială a însemnat consacrarea definitivă a Sportului Universitar. Disputa nemai întâlnită până azi, publicul și galeriile au însemnat tot atâtea surprize și satisfacții pentru cei care au asistat la ele.

De aceea revanșa amicală a finalei se vc disputa săptămâna viitoare, formațiile facultăților fiind completate cu cei mai buni jucători.

Azi sunt invitați la facultatea de drept delegații celor două facultăți, jucătorii precum și delegații Anefului, în calitate de organizatori ai campionatului, pentru a pune la punct acest match.

Se proectează deasemenea o masă colegială între toți participanții campionatelor universitare, pe terenurile Dreptului.

Dar despre acestea vom reveni cu amănunte în numărul viitor.

Poșta Redacției

D. Spirea-Brașov. — Rugăm comunicați-ne cine a marcat în matchul cu Metalosport.

Patru cupe, o plachetă
și alte numeroase premii la campionatele școlare de atletism

Interesul și amploarea ce o dă campionatelor interșcolare ridică odată pentru totdeauna, problema sportului atletic la noi, fiindcă de aci trebue să iasă viitorii atleți sportivi cei mai educați, cei mai conștiincioși în îndeplinirea datoriei.

De aceea, pentru a se da un stimulent tinerilor sportivi, s'au pus în joc următoarele: patru Cupe și o plachetă oferită de d. C. Leoveanu celui mai tânăr elev, care va avea cea mai bună performanță.

1. Cupa Locot. Vasile Mălureanu;
2. Cupa Nae Mărăscu;
3. Cupa F. R. A.
4. Cupa O. S. R.

Placheta Junimii, oferită de d. C. Leoveanu.

Toate aceste încadrate de premiile ce se vor da, credem că va stimula îndeajuns ambiția tinerilor școlari pentru a veni în număr cât mai mare la aceste întreceri.

La F. R. A., pregătiri în vederea matchului cu Germania:
Ședințe de „15 minute" în fiecare seară. Atleții din provincie chemați la București

In vederea marelui eveniment al anului atletic, matchul cu Germania, F. R. A. a hotărît să țină ședință în fiecare seară între ora 20 și 20.15. Toți cei direct interesați, care au atribuțiuni în legătură cu acest match sunt rugați a trece zilnic pe la federație.

ATLEȚII DIN PROVINCIE VOR FI CANTONAȚI

In ceeace privește pregătirea atleților, aceasta se va face după cum am anunțat, sub directa conducere a d-rului Weimann, antrenorul federal. Pentru concursul de selecție de Duminică, au fost chemați telegrafic la București toți atleții susceptibili de selecționare.

Astfel din Timișoara vor veni: Stamm, Zenide, Müller, Hausladen; din Sibiu Moinea și Stoichițescu.

In total vor fi cantonați 15 atleți la stadionul A.N.E.F. care vor urma cu cei din București un program oficial.

Pe lângă toate acestea s'au făcut intervenții la M. St. M. pentru desconcentrarea atleților.

VOM TRĂI DIN NOU CLIPELE DELA BALCANIADA DIN 1937

Ceremonialul desfășurării concursului va căpăta aceiași amploare dela Balcaniada din 1937.

Pentru aceasta a fost delegat un comitet care se va ocupa numai cu ceremonialul matchului. S'au mai făcut intervenții la Primăria Capitalei care va da un banchet în onoarea echipei germane.

Viforul Dacia se va deplasa la Reșița pentru a juca cu S. S. M. R.

Este probabil ca Viforul Dacia să joace Duminică la Reșița cu S. S. M. R. Intâlnirea dintre meritoasa grupare bucureșteană și noul promovat în campionatul național de handball, va conta pentru campionat.

Dacă galbenii vor putea deplasa echipa completă, localnicii vor trebui să se întrebuințeze serios pentru a scoate un rezultat bun.

D. Mathias din Timișoara va conduce după toate probabilitățile matchul.

Dresdner SC și VfL Koeln 99 vor juca pentru locul 3 al campionatului german de football la 21 Iunie

BERLIN, 12 (Serviciul nostru special). — **Matchul pentru desemnarea deținătorilor locurilor 3 și 4 al campionatului german de football se va juca în ajunul finalei, adică în ziua de 21 Iunie, între Dresdner SC. și VfL Köln 99.**

Matchul se va juca la Dresda.

S. A. I. C. F. R. este campionul districtului Iași

IAȘI, 12 (prin telefon). — Astăzi, în cadrul campionatului districtual de football, s'au disputat următoarele matchuri:

S. A. I. C.F.R.—Vulturii 9-0 (4-0)

Invingătorii sunt campioni.

CFR (jun.)—S. A. I. C. F. R. 4-3 (2-1).

La antrenamentul de eri al Venusului au lipsit Vladimirescu, Sfera și Cearughin, dar a fost prezent... David
Venus a învins Monitorul Oficial cu 7-1 în 60 minute

Venus s'a pregătit eri serios, făcând un sever antrenament, în compania Monitorului Oficial.

S'au jucat două reprize a câte 30 minute, rezultatul fiind de 7-1 (3-1).

Au înscris: Humis (3), Iordache (2), Ploeșteanu și Năstase, resp. Ionescu.

Terenul a fost însă moale, din cauza ploii, — cu toate acestea jucătorii s'au mișcat ușor, arătând o perfectă condiție fizică. Au lipsit Vladimirescu, Cearughin și Sfera, dar ceeace-i mai interesant, este faptul că David a apărat o repriză poarta negrilor.

Formația negrilor a fost relativ aceea aliniată Duminica trecută, făcându-se ușoare modificări. Iat-o:

Budan (David), Ionescu Crum, Negrescu, Brandabur (Lupaș), Feraru (Popescu Mircea), Lupaș (Feraru), Năstase, Ploeșteanu, Humis, Petea, Iordache.

SFERA

Astăseară se va completa comitetul federal

Potrivit nouei așezări sportive, conducerea ciclismului este alcătuită în momentul de față, din trei membri numiți de „O. S. R.", alți doui membri urmând să fie aleși.

In acest scop „F.R.C.", convoacă astăzi seară la ora 7 și 30 pe toți reprezentanții autorizați ai grupărilor care urmează să voteze pe cei doui membri necesari completării comitetului federal.

Deși, nu ne îndoim, s'a făcut, în culisele cicliste, obicinuita propagandă, întrucât este vorba de alegeri, socotim că cei aleși vor corespunde în totul postului ce-l vor ocupa. Cu alte vorbe vor fi oameni competenți, cu dodorință fermă de lucru și cu o personalitate bine afirmată pe tărâm ciclist.

Nu dăm nici un nume — deși poate ar fi nimerit — ci așteptăm încrezători exprimarea votului obștei cicliste.

Revanșa matchului de atletism România—Germania
programată la 2 și 3 August la Breslau

BRESLAU, 12. — Orașul Breslau, în cursul lunei August a. c. va organiza o serie de întâlniri sportive internaționale, la datele de mai jos:

Intre 1—3 August, tennis între Germania și Ungaria.

Intre 2—3 August atletism între Germania și România.

Intre 9—10 August, match de natație între echipele de doamne ale Germaniei, Danemarcei, Ungariei și Olandei.

10 August cursă ciclistă între echipele Germaniei, Italiei, Danemarcei și Olandei. La aceiași dată începe turneul internațional de box între echipele înscrise pentru turneul european.

La 16 August concurs de gimnastică între echipele Germaniei, Finlandei, Italiei și Ungariei.

La 17 August matchul internațional de football între Germania și Slovacia.

Echipa Danemarcei pentru matchul cu Suedia

COPENHAGA, 12. — Federația daneză de football și-a alcătuit echipa pentru matchul cu Suedia. Formația are următoarea compunere:

E. Soerensen; Karl Hansen, M. Joergensen; W. Christensen, E. Johansen, A. Soerensen; Friedman, J. Ploegen, H. Soebirk, B. Mathiesen și Oscar Thiesen.

Cluburile germane au cerut reafilierea la F.R.A.!

Iată o veste care va mira pe mulți din cunoscătorii situației sportive dela noi. După cum se știe, în toamnă, cluburile germane hotăriseră să lucreze numai în cadrul grupului etnic german, anunțând chiar campionate separate.

Erau vești care ne întristau, întrucât o colaborare cu sportul nostru ar fi dat un progres și un bun prilej de a viziona dispute ca acelea dela campionatele naționale, la care cluburile germane au făcut o figură frumoasă prin ținuta și prezentarea lor la aceste concursuri.

Nu știm prin ce împrejurări hotărîrea din toamna trecută s'a schimbat, iar la federația de atletism au sosit următoarele cereri de reafiliere cari au fost admise de d. Virgil Ioan, președintele F. R. A.: S. S. S. G. (K. S. T. S. V.) din Brașov; S. Sp. Herta—Jimbolia și Freidorf din Freidorf, jud. T. Torontal.

Editura Societății Anonime „UNIVERSUL", București, Strada Brezoianu No. 23—25, România

BIBLIOTECA CENTRALĂ A ASOCIAȚIUNII BIBLIU

Taxa poștală plătită în numerar conform aprobării dir. generale p. t. t. nr. 24.464/939

2 LEI

UNIVERSUL SPORT

8 PAGINI

128 1941

Redacția și Administrația: Palatul „UNIVERSUL" str. Brezoianu 23—25. Telefon Centrala 3.30.10; Redacția 5.72.81. Redactor responsabil EUGEN DUMITRESCU

Proprietar: „Universul", S. A. Adm.-delegat: STELIAN POPESCU Inscris sub No. 167, Trib. Ilfov

Nr. 128. — Anul IV / BUCUREȘTI / Duminică 15 Iunie 1941

ABONAMENTE: Pentru grupări sportive 1000 lei anual

1 an LEI 500
6 luni LEI 270
3 luni LEI 150

O scenă nostimă. In timp ce portarul a... căzut în cap, ceilalți doi jucători parcă dansează.

„On revient toujours"...

Fiii rătăcitori ai Oborului se întorc acasă la U. Tricolor

Bogdan, Sucitulescu, Iordache și P. Rădulescu vor juca din nou în gruparea oboreană

E ciudat cum cu toate precizările federației de football continuă să sosească demisii trimise de jucători din toate orașele țării.

Jucătorii — și în special vedetele — nu acceptă ca anul acesta să nu existe nicio posibilitate de transferare și ca o perioadă, care aducea în toți anii glorie și bani, să treacă anonim și fără beneficii.

Vor fi, evident, proteste mai mult sau mai puțin vehemente, dar în cele din urmă vedetele ca și obscurii nu se vor alege decât cu publicitatea, la care de data aceasta ar renunța bucuroși toți demisionarii.

SECRETUL OBORULUI

Unirea Tricolor nu pierde niciun jucător. Svonurile în legătură cu plecarea lui Criciotoiu nu se vor realiza deoarece extrema stângă a Unirii Tricolor, dacă nu mai este legat de club prin sentimente, este legat și încă foarte strâns prin contract.

Faptul că oborenii nu vor pierde anul acesta niciun jucător nu se explică prin aceea că jucătorii oborenii s'au convins de rezistența hotărîrilor federale. E mai simplu. Nu pleacă nimeni dela o grupare, care merge bine. Din contră. E mai normal să vină alții din afară.

Și se pare că într'adevăr vor veni. Și vor veni într'un mod senzațional. Pentrucă este vorba să revină la Obor toți cei cari au plecat în alte părți. Așa cum a revenit Sony Niculescu.

Cei plecați sunt Bogdan, Sucitulescu, Iordache și Petrică Rădulescu. Toți sunt dispuși să se reintoarcă la Obor și Unirea Tricolor e dispusă să-i primească.

...Acesta este „secretul", care pasionează în momentul de față pe toți oborenii. Echipa din zilele de aur refăcută! Este într'adevăr un lucru mai mult decât interesant pentru ei.

Dar...

Anul acesta transferările sunt suspendate. Oborenii speră însă ca lucrurile să se aranjeze pe cale amicală. Și cine știe dacă nu au dreptate. Pentrucă știu ei ce știu, desigur.

Federația Română de Atletism va cere exclusivitatea zilei de 22 Iunie pentru matchul România-Germania

In aceeași zi este programat la București pasionantul match de campionat Rapid-Venus care amenință să răpească toți spectatorii

La 21 și 22 Iunie Bucureștii vor găzdui pe stadionul Anef al doilea mare eveniment sportiv al anului. Cum se știe, este vorba de matchul de atletism dintre echipele naționale ale României și Germaniei.

Matchul însă, constitue un dublu eveniment de fapt: matchul întâi și apoi prezența în echipa Germaniei a faimosului Harbig și a unui alt lot de atleți germani cu renume continental.

Este explicabil deci, interesul pe care-l suscită această întâlnire atletică.

Conducătorii federației române de football pregătesc acest match cu o grije deosebită, grije care nu se manifestă numai în direcția antrenării echipei României, ci și în ceea ce privește asigurarea unui cadru de frumoase manifestări a prieteniei germano-române. Așa cum a fost recent matchul de football dintre aceleași țări.

In acest scop, dacă matchul atletic va avea loc, federația română va căuta în primul rând să obțină exclusivitatea zilei de 22 Iunie

Cu alte cuvinte să scape de concurența periculoasă a footballului.

In aceeași zi, adică la 22 Iunie, în București este programat matchul de football dintre cluburile Rapid și Venus. Matchul se dispută în cadrul campionatului național pe stadionul din Giulești. Ori, este suficient un match Venus-Rapid pentruca întreaga masă a sportivilor bucureșteni să fie captivată de perspectivele unei noui pasionante lupte între cei doi veșnici rivali.

In asemenea condițiuni, a doua zi a matchului atletic România-Germania ar fi compromisă.

Și de aceasta și-au dat seama conducătorii atletismului nostru și, după cum suntem informați, au și decis ca să intervină pe lângă forurile în drept pentru a obține exclusivitatea. Adică, matchul Rapid-Venus să se dispute înainte sau după matchul România-Germania.

Acum urmează să vedem care va fi răspunsul forurilor în măsură să ia o decizie asupra cererii federației de atletism.

A demisionat și Bogdan!

In 13 zile, numărul total al jucătorilor demisionați este abia de . . . 50

In cursul zilei de eri au continuat să sosească la federația de football demisii de jucători. Și printre ele a fost una care a produs o oarecare surpriză: aceia a lui Ionică Bogdan dela F. C. Rapid. Unde vrea să plece el, dacă într'adevăr vrea să plece la altă grupare? Să fie oare noua epidemie „roș-albastră?"

Iată demisiile sosite eri:

44. Bogdan Ion (Rapid).
45. Suciu Iosif (Politehnica-Tim.).
46. Jurău Al.
47. Teodorescu V. (Socec).
48. Remus Lucian (Crișana C. F. R.-Arad).
49. Anca St. (Gloria C. F. R.-Galați).
50. Strătescu (Tricolor-Venus Călărași).

O singură categorie în campionatul regional de polo pe apă din acest an

Numărul echipelor de polo pe apă în Capitală fiind destul de mic și de valoare apropiată, regiunea București a hotărît ca în acest an campionatul să aibă o singură categorie.

La acest campionat vor fi preferați numai înnotătorii ce au depășit vârsta de 18 ani.

Kaindl care va reprezenta Germania la 800 m. plat în matchul de atletism cu România, își face datoria nu numai pe pistă, dar și pe front. Il vedem aci lângă un tun antiaerian.

Football Football Football Football Football Football Football

Comportarea grupărilor districtuale în campionatul trecut

Ediția campionatului districtual 1940-1941 a fost foarte agitată. In toate seriile lupta a fost strânsă atât între echipele fruntașe cât și între codași.

In rândurile de mai jos vom da câteva cifre interesante ale acestui campionat lichidat.

In categoria I-a cei trei campioni de serii fuseseră anticipați de noi încă dela începutul campionatului.

Lucrurile s'au schimbat însă și cei trei favoriți au întâmpinat oarecari dificultăți.

Astfel Socec Lafayette a rămas... de căruță și Vergu a reușit să-i cucerească titlul.

Seria I-a și a III-a, în schimb, au avut campionii prevăzuți de noi, respectiv Distribuția și Carmen.

Atât unul cât și celălalt n'au avut decât trei puncte avantaj asupra celui de al doilea clasat.

In schimb Vergu fost la egalitate de puncte cu Metalloglobus.

Și acum iată cum arată cele trei serii ale primei categorii în superlative:

Cel mai detașat campion: *Distribuția și Carmen.*

Cea mai bună revenire: *Colțea, A. C. S. A., Vergu, Metalloglobus și Leonida.*

Cel mai bun goallaverage: *Carmen.*

Cele mai multe victorii: *Vergu și Metalloglobus.*

Cele mai puține înfrângeri: *Carmen și Distribuția.*

Cele mai puține matchuri nule: *Colțea, Luceafărul, Gloria, Vergu, Metalloglobus, Av. Sportiv, Militari Metropola și Arsenal.*

Cea mai slabă comportare: *Gloria, Av. Sportiv, A. G. E. R. Arsenal și Metropola.*

Cea mai sportivă ținută: *Distribuția, Carmen, A. C. S. A. și Leonida.*

Cea mai tare echipă: *Carmen.*

Trecând la categoria secundă, constatăm că lupta a fost la fel de strânsă. Campionii au fost desemnați abia în ultimele jocuri când Biruința și Sănătatea au cucerit titlul seriilor respective.

Iată acum și categoria II-a în superlative:

Cel mai detașat campion: *Biruința, care are șase puncte avantaj asupra celui de al doilea clasat.*

Cele mai multe victorii: *Biruința, Sănătatea și P. T. T.*

Cele mai puține înfrângeri: *Biruința.*

Cele mai puține jocuri nule: *P. T. T.*

Cea mai bună revenire: *Colentina care a reușit în ultimele jocuri să evite retrogradarea.*

Cea mai sportivă ținută: *Sănătatea.*

Echipa care n'a contestat nici un joc: *Pebe.*

Cea mai slabă comportare: *Orfeus, Generala și C. F. R. B. T.*

Cea mai tare echipă: *Biruința și Sănătatea.*

Cea mai constantă formă: *F. C. Național.*

Trecând la ultima categorie, constatăm acelaș lucru. Campionii au câștigat detașat.

Izvorul Nou s'a impus din primele jocuri cucerind ușor campionatul seriei cu șase puncte avantaj.

Această tânără grupare merită toată atenția prin faptul că a știut cum să se comporte.

Evident că Izvorul Nou a avut cea mai bună comportare, cel mai bun goallaverage, cele mai multe victorii și cele mai puține jocuri nule.

Iată cum arată categoria III-a în superlative:

Cele mai multe victorii: *Izvorul Nou.*

Cele mai puține jocuri pierdute: *Izvorul Nou și Vulturii Carpaților.*

Cea mai bună comportare: *Izvorul Nou.*

Cea mai slabă comportare: *Victoria și Dacia.*

Cea mai bună revenire: *E.F.A., Cotroceni și Dâmbovița.*

Cea mai tare echipă: *Izvorul Nou.*

Iată cum s'au comportat grupările în campionatul districtual 1940-1941.

Footballul la Moreni în plin avânt

Astra Română activează intens oficial și amical și speră în promovare

Sportul cu balonul rotund a luat un mare avânt la Moreni, un centru petrolifer de o mare importanță.

In prezent sunt patru grupări de football, toate sub egida câte unei societăți petrolifere și anume: Astra Română, Creditul Minier, Concordia și recent înființată Colombia. Pentru ultima se fac formele de afiliere.

Cea mai importantă din aceste echipe este Astra Română, formație concurând în valoare echipe de divizia B. Astra este dealtfel campioană „perpetuă" a districtului Ploești, neavând concurenți de talia sa, deși în acest district se găsesc destule echipe bune. Anul acesta această formație are un avans asupra celei de a doua clasate de 12 puncte și un goalaveraje de 90:3. Edificator. Nu?

De patru ani sportivii din Moreni speră să aibe o formație care să-i reprezinte în divizia B, și fiecare schimbare de formulă le procură emoții... zadarnice. Se pare totuși că Astra va fi introdusă în divizia B, fie pe cale de campionat interdistrictual, fie direct. Pentru divizia B, promovarea acestei echipe ar constitui un câștig, deoarece Astra satisface toate condițiile cerute. Reprezintă un centru sportiv populat — în cazul când Prahova retrogradează, introducerea Astrei ar constitui o imperioasă nevoe — și ar concura cu succes alături de F. C. Ploești care coboară din prima divizie. Prezintă garanții materiale mai bune ca orice altă formație, deoarece este grupare corporativă, iar ca valoare, ultimile performanțe — în campionat și amicale, cât și cele din trecut — sunt mărturii puternice.

In ultimul timp a fost ales un nou comitet de conducere, președinte fiind ales d. ing. Pandele Davidescu. S'a ajuns la fuziunea Astra Moreni. Astra Ochiuri, ultima fiind lichidată. Odată cu această fuziune, se va forma o echipă puternică pe scheletul „centralei" cu jucătorii cei mai buni ai fostei „sucursale".

In acelaș timp, se va forma și o echipă de juniori, din tinerele elemente descoperite în regiune, juniori cari vor înlocui cu timpul pe cei „bătrâni".

Speranțele într'o eventuală promovare sunt mari, astfel încât conducătorii au început lucrările de amenajare ale terenului de football, care va fi considerabil mărit, construindu-se tribune, deocamdată de lemn și împrejmuindu-l.

Cu începutul și sub supravegherea unor cunoscuți sportivi, se vor înființa secții de rugby și de box. Tennisul se practică de multă vreme.

Gruparea se bizue pe mai mult de 2.000 membri cotizanți, număr invidiat de multe grupări chiar din prima divizie.

Sforțările Astrei de a juca un rol de frunte în sportul prahovean sunt lăudabile, organizarea de întâlniri amicale cu echipe divizionare fiind în asentimentul tuturor amatorilor de spectacole interesante din toată regiunea. Și acesta-i un factor special, hotărâtor pentru promovarea Astrei: poziția centrală a localității față de celelalte centre.

Intâlnirea Astrei cu Unirea Tricolor, programată pentru 22 Iunie, va aduce o mare afluență de spectatori, dornici să vadă jucând în localitate pe campioana României.

Colțul arbitrilor

In mod excepțional Colțul Arbitrilor apare pentru această săptămână Sâmbăta, urmând ca în viitor să apară în fiecare Joi, așa cum a apărut și în prezent.

EXAMENE DE AVANSARE

Se ia act de adresa nr. 77/1941 a Districtului Sibiu și se aprobă întreaga listă de arbitri propuși a da examenul de avansare. Data când vor avea loc aceste examene urmează a fi fixată ulterior.

PROCESE VERBALE

Se primesc procesele verbale încheiate de comisiunile: Timișoara cu datele 16 și 25 Mai c.; Sibiu cu datele 14; Brașov cu datele de 7, 14, 20 și 28 Mai c. și Sighișoara procesul verbal din 28 Mai crt.

Comisiunile ce nu s'au conformat până în prezent li se atrage atențiunea să trimită de urgență procesele verbale pe care nu le-au comunicat comisiunei noastre.

TRANSFERARI

Se ia act de adresa Districtului Brașov nr. 20/941 și se aprobă transferarea d-lui arbitru districtual Dragomir Coriolan provenit din Districtul Oradia Mare în Districtul Brașov.

Se ia act de adresa Nr. 74/941 a Districtului de Arbitrii Sibiu și aprobă transferarea d-lui arbitru districtual Purece Eremia provenit din Districtul Oradia Mare în Districtul Sibiu.

Comisiunile Sibiu și Brașov vor lua act în controalele respective de aceste transferări.

ARBITRI DE LINIE

Se ia act de adresa Nr. 77/941 a grupărei Gloria din Arad și se revine asupra delegărilor de arbitrii de linie propus prin adresa anterioară și se aduce mulțumiri grupărei Gloria pentru încrederea deplină pe care o acordă corpului de arbitrii.

Comisiunea de arbitri Galați este rugată a delega arbitrii de linie la jocul Gloria C. F. R.-Gloria Arad, ce va avea loc la Galați la data de 15 Iunie 1941.

AVANSARI

Se aprobă procesele verbale întocmite de Comisiunile de examinare instituite pe lângă Districtul de arbitrii București și se avansează următorii d-ni arbitrii: dela gradul practicant la gradul de arbitru districtual d. Anton Kleinikel. Dela gradul de arbitru districtual la gradul de ligă d-nii: Ștefan Alexandriu, Cislichi Francisc și Weber Ludovic din Districtul București și Ștefan Papadopol din districtul Buzău.

Comisiunile respective vor lua act de aceste avansări în controalele lor.

RADIERI DE ARBITRI

Se ia act de adresa Nr. 7/941 a Districtului de arbitri București și se decide radierea d-lor arbitri: Andronescu Ioan, Mihăilescu Mihail, Mihăilescu Ion Ungureanu Vlad.

Se acordă un termen de șase luni pentru complectarea activității d-lor arbitri Mateescu Mircea și Mateescu Nicolae, cunoscând că în cazul când nu se vor conforma vor fi radiați.

ARBITRI SENIORI

Având în vedere propunerile făcute de Comisiunea Districtuală de arbitri București, având în vedere motivele arătate se aprobă trecerea în cadrele arbitrilor seniori a d-lui Paraschivescu Traian, Pavel Aurelian și Nica Marin.

Comisiunea de arbitri București va lua act în controalele sale.

CURSURI JUNIORI

Se ia act de raportul întocmit de d. arbitru ing. Lăzărescu din Districtul București asupra rezultatelor obținute în urma cursurilor ținute cu piticii și juniorii grupări: Rapid și i se aduc mulțumiri de modul cum a înțeles să se conformeze instrucțiunilor primite și de observațiunile făcute care vor fi luate în considerație în viitor la organizarea acestor cursuri.

BAREMURI ARBITRI

Comisiunea sesizându-se de faptul că actualele baremuri nu mai corespund dat fiind majorarea tarifelor C. F. R. decide numirea unei comisiuni care să calculeze baremurile de deplasare având în vedere tariful în vigoare. D-nii: Trandabur Dumitru, Buruc Nicolae, Secușanu Dumitru și Bandrabur Toma vor studia această problemă și vor depune un tablou complect de calculele baremurilor de deplasare ale arbitrilor din toate districtele din țară.

Secretar, *M. Petrescu.*

Capșa - A.S. Șoimii Crivineni 3-2

Pe terenul „Oituz", în fața a 500 de spectatori s'a desfășurat întâlnirea dintre echipele mai sus citate, contând pentru campionatul grupărilor neafiliate. Chiar din prima repriză „Capșa", cu o echipă mai bine sudată ia conducerea, reușind să înscrie de două ori prin Rudy. La reluare „Capșa" încurajată de rezultat și de galerie, devine din ce în ce mai agresivă. Totuși apărarea lui „Crivineni" îi opune o îndârjită rezistență ceeace face ca înaintarea să marcheze punctul de onoare. Dar „Capșa" nu se descurajează și pornește la atac, reușind să marcheze prin Vică dintr'o combinație cu toată înaintarea. Până la sfârșitul matchului nici una din echipe nu reușește să schimbe rezultatul. Matchul se termină în favoarea „Capșei" care a aliniat următoarea formație: Hane; Toma, Ion; Lupu, Clement, Vasie, Ștefan, Cardici, Rudy, Traian, Vică și Filip.

SPECTACOLE SĂPTĂMÂNALE

Cinematografe

ARO: Povestiri vieneze.

SCALA: Casa Rotschild și Journal.

CAPITOL. (Grădină și Sală): Johnny Apollo cu Tyrone Power și Dorotty Lamour și Jurnal.

TRIANON: Cântărețul Poporului, Jurnal Ufa.

REGAL: Asediul Alcazarului, Jurnal O.N.C. și U.F.A.

ROXY: Ultima întâlnire.

SELECT: Kora Terry și Jurnal nou.

FEMINA: Evreul Süss.

A. R. P. A.: O fată cu noroc Jurnal și complectare.

BULEVARD PALAS: Dansez pentru tine și Ingeri cu fețe murdare.

ELYSEE: 7 ani de ghinion și Compania Gândăcel.

OMNIA: Patrula albă, Ești un înger și jurnal U. F. A.

FORUM: Iți amintești și Femei în lanțuri.

AMERICAN (Sală și Grădină): Sbucium și Infidelul Ehehart.

AIDA (Calea Rahovei, 151): Omul invizibil și Prințesa Taracanova.

BITOLIA (B-dul Carol Nr. 21): Fiicele doamnei Masters și Andy Hardy iubește.

BIRUINȚA: Capriciile Destinului și Eroul dela Marna.

BARCELONA: Ingeri cu fețe murdare și cei 6 copii ai străzii, Strengarul și trupă de reviste.

CARMEN SYLVA (fost Lucifer): Regele Valsului și Omul care a înfruntat moartea.

ALCAZAR: Țara fericirii și Manechinul.

CARMEN (Dudești, 164): Ispitele Trupului și Byll Gazon.

CRANGAȘI (Șos. Crângași Nr. 42): Jucătorul de Sah și Pepe-le-Moco.

COTROCENI (Șos. Cotroceni, 9): Visul Doamnei Buterfly și Ducele de West Point.

DIANA (Calea Griviței, 110): Lanțuri sfărâmate; Furtuna și Trupa Jean Tomas.

DICHIU (Str. Romană, 89): Cavalcada Hollywoodului; Aventurile lui Huckleberry Finn și Trupa de reviste Dan Boerescu.

DACIA (Sală și Grădină): Sânge de mexicană și Vacanța.

EDISON (sală și grădină): Desmoșteniții soartei, Misiunea d-rului Kildare și Trupa N. Burmaz.

FRANKLIN (Ateneul Român): 4 bărbați și un jurământ și Fecioarele trăznite.

FLORIDA: Taifun și Trandafirul însângerat.

GLORIA (sală și grădină): Sbucium și Ești un înger.

IZBANDA: Regele valsului și O fată căzută din cer.

ILEANA (Sală și Grădină, Str. Avrig 1): Destyn și Paradisul Burlacilor.

LIZEANU (Str. Lizeanu, 19 bis): Cocoșatul dela Notre Dame; La răspântie și Jurnal românesc.

LIA (Calea Griviței Nr. 194): Cassa din Malta și Un vals de odinioară.

MARNA (Griviței, 80): Tinerețea și suferințele lui Tom Edison; Jurnal de război, Toreadorul și Trupa de reviste Titi Mihăescu.

MARCONI: Femei în lanțuri; Peștișorul neastâmpărat; Jurnal Ufa și Trupa de reviste M. Nedeleanu și M. Bejan.

MEXIC: Focul din Chicago, Parada cea mare și trupa de reviste Georgescu-Iași.

MODEL: Paradisul îndrăgostiților și Victoria din Vest.

MILANO (Calea Călărașilor Nr. 153): Fugarii și Victoria din West.

MIORIȚA: Vis de tinerețe și Cavalcala fantastică.

NERO (Grădină și sală): Răscoala munților și Clubul tinereții.

NONI: Cei 4 Cavaleri și Aventuriera.

NISSA (Intrarea Zalomit 6, Cișmigiu): Atac în Mediterana și In vâltoarea valsului.

ODEON (Str. 11 Iunie Nr. 75): Rio și Casa din Malta.

PELEȘ (Calea Colentina Nr. 84): Vulpea Argintie și Ultimul Gangster.

PACHE: Secretul celor 13 Mascați, Operă complectă.

PARIS: 4 Bărbați și un jurământ și Regina Carnavalului.

RIO: Victor Mc. Laglen și Dansez pentru tine.

REX: Katia și Diamantele sunt pereculoase.

SPLENDID: Congo Express și Manon Lescaut.

ȘIC (Grădină, B-dul Filantropiei, 115): Emancipata și Cavalcada Fantastică.

TOMIS (Calea Călărași Nr. 11). (Sală și Grădină): Vin Ploile și Aloma.

TAIFUN (B-dul Ferdinand, 118): Taifun și Trandafirul însângerat.

TRIUNMF (Calea Griviței, 335): Traficanții din Rio și Femeea și Leopardul.

Teatrul Cinema cultural Regele Mihai I Buc. Noui: Balalaica și La răspântie.

UNIC (B-dul Filantropiei Nr. 57): Omul invizibil și Un vals de odinioară.

UNIREA (Filantropiei, 143): Fugarii și Șarpele.

VOLTA BUZEȘTI: Rolinson; Jurnal și Comp. Gândăcel.

VOLGA (Dorobanți Nr. 1): Richard al III-lea și Ispita unei nopți.

VERGU: Vera Barnova (Zorina) și Cauciuc.

VENUS: Cocoșatul dela Notre Dame din Paris; Amanda și Jurnal românesc.

Football Football Football Football Football Football Football

Tabloul de onoare
al footballului românesc
Unirea Tricolor este al 29-lea campion național

Campionatul Diviziei Naționale A este de fapt terminat, din moment ce se cunoaște campionatul: Unirea Tricolor, care câștigă acest trofeu pentru prima dată în cariera sa.

Unirea Tricolor este al 29-lea campion al României, după cum reiese din următorul tablou de onoare:

1909-10 : Olimpia București
1910-11 : Olimpia București.
1911-12 : United F. C. Ploești
1912-13 : C. A. Colentina București
1913-14 : C. A. Colentina București
1914-15 : Soc. Româno-Americană București
1915-16 : Prahova Ploești
1916-19 : nu s'a disputat
1919-20 : Venus București
1921-22 : Chinezul Timișoara
1922-23 : „ „
1923-24 : „ „
1924-25 : „ „
1925-26 : „ „
1926-27 : „ „
1927-28 : Colțea Brașov
1928-29 : Venus București
1929-30 : Juventus București
1930-31 : U. D. R. Reșița
1931-32 : Venus București
1932-33 : Ripensia Timișoara
1933-34 : Venus București
1934-35 : Ripensia Timișoara
1935-36 : „ „
1936-37 : Venus București
1937-38 : Ripensia Timișoara
1938-1939 : Venus București
1939-40 : Venus București
1940-41 : Unirea Tricolor București

Cum se vede, Chinezul, Venus și Ripensia au fost de cele mai multe ori campioni. Primul de 6 ori, al doilea de opt ori, al treilea de 4 ori.

Juventus a cerut amânarea matchului cu A. S. Constanța
dar C. C. N. a respins cererea

Cum am anunțat, matchul divizionar B dintre A. S. Constanța și Juventus din București, care nu s'a putut disputa Duminica trecută, a fost reprogramat pentru mâine la Constanța. Juventus a dovedit că nu a putut face deplasarea din motive de forță majoră.

Iată însă, că același Juventus a depus aseară la C. C. N o cerere prin care solicită o amânare a matchului dela Constanța, pe motiv că are 5 sau 6 jucători concentrați.

Comisia competițiilor a judecat această cerere chiar aseară și pentrucă nu mai era timp ca să anunțe gruparea constănțeană, a respins-o, astfel că matchul se va disputa în mod cert mâine.

Va reedita Rapid
performanța oboreană?
Un match pus sub... observație, la Arad

Divizia națională „A" programează pentru mâine în provincie două partide interesante pentru faptul că pot aduce modificări clasamentului. La Brad, recentul învingător al Venusului, după o partidă disputată, Rapid va căuta să-și clarifice favorabil situația în clasament în dauna merituoasei grupări care este Mica. Lucrurile sunt desigur complicate pentru bucureșteni, pentrucă, deși în formă și cu o echipă echilibrată, se vor lovi de dârzenia cunoscută și verificată a Micei. Echipa din Brad și-a creiat o reputație prin a furniza pe învingător atunci când joacă „at home". Până acum singură Unirea Tricolor a isbutit să dispună de brădeni, în deplasare. E de prevăzut prin urmare o partidă disputată cu înverșunare, din care Mica poate ieși învingătoare fără ca aceasta să constitue o surpriză în adevăratul sens al cuvântului.

UN MATCH PUS SUB OBSERVAȚIE

O dispută hotărîtoare pentru rămânerea în Divizia A va fi jocul dela Arad, dintre localnici și Gloria C. F. R..

Gloria (Arad) vine cu o recomandație elogioasă după răsunătoarea victorie asupra Venusului.

Deasemeni gălățenii au isbutit un draw care spune multe în fața Craiovei. Jocul se anunță prin urmare deschis cu șanse pentru arădeni.

Ceea ce trebue remarcat e că F. R. F. A. l-a pus sub observație. Pentrucă este într'adevăr, un match interesant.

Venus este în formă?
Cu atât mai bine...
Iată declarația de răsboiu a lui Bindea, căpitanul Ripensiei

Ripensia-Venus? Matchul acesta are o sonoritate pe care nu o are nici un alt joc din footballul nostru.

Mai sunt desigur întâlniri de tradiție. Este „eternul derby", Venus-Rapid; duelul dintre Griviția și Obor (între Venus și Unirea Tricolor), dar nici unul nu egalează pasiunea cu care este așteptat jocul acesta.

Așa dar, Duminică, pe Splaiu vom vedea încă odată întâlnirea dintre Ripensia și Venus.

E inutil, desigur, să mai comentăm jocul. Ripensia este în formă ori de câte ori vine la

BINDEA

București iar Venus trebue să învingă neapărat pentru a se clasa în locul al doilea.

Să remarcăm un lucru foarte interesant totuși.

Problema locului al doilea în clasament se va decide în matchul Venus-Rapid, ultimul joc de campionat. Dar pentru ca matchul acesta să mai aibă această importanță pentru clasament, echipele trebue să câștige neapărat mâine. Rapid să se întoarcă învingător dela Brad și Ripensia să plece învinsă la Timișoara. Două lucruri foarte greu de realizat însă.

„Ripensia se va reabilita..."

Pentru a înțelege moralul Ripensiei— lucru esențial în matchul acesta — nu este deajuns numai să constatăm că la București Ripensia joacă în fața „publicului ei" și că nu la Timișoara, ci în Capitală, Ripensia joacă acasă.

Este necesar să redăm o declarație a lui Bindea, care de data aceasta este foarte serios. Ca înaintea oricărui match cu Venus de altfel.

Intr'adevăr, iată ce a declarat Bindea, căpitanul Bindea, corespondentului nostru din Timișoara :

„S'a vorbit foarte mult rău de Ripensia în ultimele zile. Dar la București vom juca astfel ca publicul să uite totul și să ne aplaude. Ripensia se va reabilita, de asta să fiți sigur.

Venus este în formă. Toată lumea a spus asta după matchul cu Rapid. Cu atât mai bine. Matchurile cu Venus sunt pasiunea mea".

Interesantă declarație de război, nu ?

Când se trag la sorți matchurile din Cupa „Loghin"

Duminică, 22 Iunie începe a patra ediție a cupei „Loghin", care, după cum se știe, se dispută între echipele bucureștene din sectorul de Albastru. Astfel iau parte: Turda, Olympia, Socec-Lafayette, Carmen, Adesgo, Mon. Oficial, ACSA și Arsenal.

Tragerea la sorți a matchurilor va avea loc Marți sau Miercurea viitoare în prezența delegaților acestor grupări.

Sferturile de finală și semifinalele vor avea loc la 22 și 29 Iunie, iar finala la 6 Iulie.

Favoritul acestei ediții este Carmen.

Ședința de aseară a comisiei superioare de apel

In ședința sa de aseară, Comisia Superioară de apel a luat următoarele decizii :

1. A respins ca nefondat apelul grupării Generala cu privire la jocul său cu Stăruința.
2. A fixat un nou termen la 20 Iunie pentru judecarea în continuare a apelului grupării Mica cu privire la litigiul cu jucătorul Justin.
3. Apelul antrenorului Lăpușreanu contra deciziei în litigiul cu gruparea F. C. Brăila se va judeca la 20 Iunie.

Arbitrii jocurilor diviziionare de Duminică 15 și 22 Iunie

Duminică 15 Iunie

DIVIZIA NAȚIONALA A.

Mica—Rapid la Brad arbitru d. Chicin (Timișoara).

Gloria C.F.R.—Gloria la Galați, arbitru d. Toni Irimescu (Iași).

Venus—Ripensia la București arbitru d. Vartolomeu (Constanța).

DIVIZIA NAȚIONALA B.

C.A.M.T.—Rapid la Timișoara arb. ing. Barna Leonida (Timișoara).

Electrica—Chinezul la Timișoara arb. d. Strengariu.

S.S.M.R.—Crișana la Reșița arb. Jianu Alex.

Vulturii—C.F.R. Timișoara la Lugoj arbitru Mihăescu Ioan.

Prahova—Franco Română la Ploești arb. Mitran Constantin (București).

A. S. Constanța—Juventus la Constanța arbitru d. Bandrabur (București).

Duminică 22 Iunie 1941

DIVIZIA NAȚIONALA A.

Rapid—Venus la București arb. d. C. Iliescu.

Universitatea—Gloria C.F.R. la Sibiu. arb. nedesemnat.

Gloria—F.C. Ploești la Arad arb. d. Cosma Alex. (Lupeni).

Programul jocurilor oficiale și amicale de Duminică

DIVIZIA NAȚIONALA A

Venus—Ripensia teren Venus ora 17,30. Vortolomeu Virgil, Gheorghe Dumitru, Ștefănescu Aurel.

AMICALE

Carmen—Dâmbovița teren Acsa ora 9. Ciofiac Const., Nicolau Ion, Săraru Const.

Acsa—Generala teren Acsa ora 11. Săraru Const., Nicolau Ion.

Phenix—F. C. Național teren Phenix ora 10, Gucea Mihail, Cristofor Bruno, Plăeșu Marin.

Zburătorii—S.E.T. teren Unirea ora 9, Dinulescu D-tru, Giuran Mihail, Drăghici Rénne.

Luceafărul—Mon. Oficial teren Venus ora 15,30, Bărbulescu Ștefan, Nicoară Dionisie, Grigorescu Gh.

Dreptatea—Leonida teren Venus ora 13,45, Nicoară Dionisie, Ștefan Ion, Barbu Petre.

Politechnica din Timișoara a cerut amânarea matchului cu C.F.R. dela Turnu Severin

Printr'o telegramă sosită aseară la federația de football, gruparea Politehnica din Timișoara cere amânarea matchului de mâine dela Turnu Măgurele cu C. F. R. din localitate, pentrucă — potrivit dispoziției rectoratului — toți studenții se află în examen.

F. C. Național joacă mâine amical cu Phenix

Mâine dimineață la ora 10 Phenix și F. C. Național se întâlnesc în match amical pe terenul Phenix.

Partida deși are un caracter amical se anunță viu disputată prin faptul că se întâlnesc două echipe de forțe egale.

F. C. Național posedă un „unsprezece" omogen care va da mut de lucru adversarului.

(Citiți continuarea rubricei de foot-ball în pag. 7-a,

MAINE LA BANEASA

Boer Bibi, Siret şi Rival

vor disputa pr. Jockey Club

– CAMPIONATUL TURFULUI –

Importanta reuniune de mâine dela Băneasa este vădită. Se va disputa premiul Jockey Club. Este prima alergare clasică în care cei mai buni vârstnici întâlnesc pe trei anii valoroşi.

In acest an interesul problei este sporit din cauza faptului că rezultatul va tranşa şi campionatul trei anilor. După cum se ştie în Derby Siret şi Rival n'au fugit. Deci Boer Bibi cu victoria din Derby a vidat supremaţia în rândurile trei anilor.

Cu alte cuvinte, premiul Jockey Club, care va avea loc mâine capătă proporţiile unui campionat al turfului.

Restul curselor încadrează în notă proba capitală.

CONCURENŢII PROBABILI

Pr. MAZELTOF—1600 m. (P.N.)
Vânzare — 30000 lei

Golana	47	0
Buhor	47	Simon
Han	61½	Gill
Păpuşa II	52	C-tinescu Şt.
Merlete II	60	Mullot
Lup	64½	?
Lăeşiţa	54	0
Lucie	52½	Oprescu
Ena	50½	I. Huţuleag

Pr. MIRABEAU—1500 m. (P.V.)
Welter-Handicap — 35000 lei
(Repriza I-a)

Gorică	62½	C-tinescu Şt.
Satrap II	60	0
Tricolor	59½	x
Bravo mă	59½	0
Pali	57½	Cristea R.
Brandywine	56½	Gill
Lăncier	56½	V. Huţuleag
Ciocârlan	56½	Ilinca
Alice	56½	x
Ghizdei	55½	Tasim
Etelköz	55	0
Jocker	54½	Vincent
Crainic	53	Oprescu
Cin'te ţine	52½	?
Tănase	52	0
Nae	51½	Cucu
Ghibelin	51	x
Carmen	50	Mullot
Talalka	48½	?
Olanita	48	x
Beachcomber	48	x

Pr. MIRABEAU—1500 m. (P.V.)
Welter-Handicap — 35000 lei
(Repriza II-a)

Blue Girl	63	Mullot
Han	62	0
Bold	61½	Cristea R.
Meşt. Manole	61½	0
Nekeal	61	0
Principessa	61	Ilinca
Balyhoo	60	Enescu G.
Rada III	60½	Gill J.
Pénitence	60	?
Paiaţa	59	Cristea R.
Bougie	58½	0
Voie Bună	57½	V. Huţuleag
Junte	54½	Cucu
Lucie	53	?
Raquette	52½	Tasim
Puişor	51½	x
Lăeşiţa	51½	0
Jagodka	48½	Popa
Trévoux	47½	C-tinescu G.
Băieţandru	46	Simon
Buhor	45½	0
Para Leu	45	Stoian

Pr. LEANDER — 1000 m. (L.D.)
Condiţie — 40.000 lei

Extra	47½	0
Junior	54	0
Furca	52½	C-tinescu
Palanca	57½	Florescu
Omar	51½	0
Cara Mia	52½	V. Huţuleag
Grindina II	55	Gill
Mărgeluş	57½	I. Huţuleag
Păndică	59	Oprescu
Blondina	47½	Simon
Tonio	59	0
Salba	57½	Cristea R.

Pr. JOCKEY-CLUB—2300 m. (P.D.) — Condiţie — 450.000 lei

Buburel	61½	x
Barius	60½	Ilinca
Boer Bibi	51½	Cucu
Siret	51½	Tasim
Rival	51½	C-tinescu Şt.
Halmei	61½	C. Radu
Orateur III	54½	Vincent

Pr. BLUE BOY — 1000 m. (L.D.)
Condiţie — 150.000 lei

Diligent	55½	0
Bridge	55½	0
Mahachita	54	C-tinescu Şt.
Veverita II	54	0
Bucura	54	Gill
Castiglia	54	Vincent
Granada	54	0
Pândică	55½	0
Aluta	56½	Oprescu
Fufu	56½	Cristea R.

Pr. DAISY BELL—1800 m. (P.N.)
Condiţie — 60.000 lei

Doggie	50½	0
Georges	52	Mullot
Olive	57½	Cristea R.
Szantas	57	0
Gorică	59	0
Prinţ Allenby	50½	x
Marotin	50½	0
Periş	49	Florescu

Pr. VIJELIA — 1200 m. (L.D.)
Handicap — 40.000 lei

Straja	64	0
Tricolor	61½	G. Horvath
Agitatote	61	Cucu
Susi	61	Tasim
Alice	58½	0
Ciocârlan	58½	0
Lup	58	0
Bleu de Roi	58	Vincent
Favorita II	57½	Gill
Ghibelin	54½	0
Bikette	52	Mullot
Beachcomber	51	x
Talalka	50½	Oprescu
Rose d'Orsay	45½	I. Huţuleag
Voie bună	42½	0

Alergările de trap

Băneasa-Trap; Ziua XVI-a

MIERCURI 18 IUNIE

– I N S C R I E R I –

Premiul COLONIA
Condiţie — 25.000 lei

1680 Dudu V, Dadon, Marchiz, Floricica, Don Juan III, Violeta, Fudulia II, Lord Sleipnir, Petruşca
1700 Veste Bună
1760 Pripita
1780 Dulău II

Premiul DALSZI
Condiţie — 25.000 lei

1660 Zor Zor
1680 Wanda, Steluţa Mea
1700 Chiabur, Vedete, Luciferry
1720 Dracu
1740 Vardar, Dolly B, Domnia
1760 Olga, Ropot, Bim
1780 Victoria, Sever, Halal, Dulcinea, Cimbric
1800 Talisman, As Worthy
1820 Union

Premiul DOROHOI
Condiţie — 33.000 lei

1660 Parsifal
1680 Sever
1700 Don, Tufănica, Tara, Cavaler
1720 Dolly Worthy, Princesse Axtell, Garofiţa, Paj Axtell, Jack, Sorvanet, Puşa, Aurica
1740 Rama II, Zenit, Va-ta, Grozava, Nicevo, Brenn, Făt Frumos III, Săbioara
1760 Bruma II, Săgeata, Champion junior, Geisha, Rozina, Vuet, Peter Gordon, Răsura, Bandit II, Sonia Worthy, Zvon
1780 Adda Worthy, King Worthy, Busuioc, Torent, Tava, Sulfina
1800 Eol, Dor de Ducă
1820 Ghimp

Premiul CAVADIA
Condiţie — 50.000 lei

2120 Aurica, Nearco, Vengo
2140 Chilipir
2160 Jolly, Anny Worthy, Havana, Columbus, Nineta, Titan
2180 Kundry, Ninon, Dexter Hanover
2200 Ben Hur, Birlic, Amy Scotland, Allah, Salcâm
2220 Domniţa Harry, Clifford Hanover, Trixie, Gladiator II
2260 Petruş
2300 Szeged

Premiul DOLJ
Record — 33000 lei

2100 Bănuţa, Crisantema, Prinţ Worthy, Walevska, Făt Frumos II
2120 Ikar, Bim, Leac, Amok II
2140 Fusta II, Aron, Ulm, Al, Isvor T., Ciuruc, Râmniceanca, Odessa, Dry-Dry
2160 Princesse Axtell, Zmeura, Miss Texas
2180 Şoimu, Garofiţa, Lupoaica, Veturia, Făt Frumos II, Lector, Victor
2200 Rama II, Puşa, Voinicu, Lucky Boy, Săbioara, Ciuleandra Liliac G.
2220 Nearco
2240 Joker

Premiul BUDDHA
Record — 42.000 lei

1700 Zeta, Grozava.
1720 Hamaa, Helen Halpin, Diadia Lul, Floare, Eol, Brenn, Sulfina.
1740 Elly, Vuet, Brebenea.
1760 Kundry, Anny Worthy, Havana, Gaby M, Ghimp.
1780 Dexter Hanover, Birlic.
1800 Little Orphan, Domniţa Harry, Trixie.
1820 Ghid.

Premiul DANESIA
Handicap — 25.000 lei
(Amatori)

2060 Zor Zor.
2080 Wanda, Domnia
2140 Uria.
2180 Ropot, Ikar.
2200 Ciuruc, Sever, Leac
2220 Talisman.
2240 A 1, Ulm, Giovinezza II
2260 Tara.

Premiul FLORENŢA
Handicap — 33.000 lei

1700 Făt Frumos II.
1720 Crisantema, Walevska, Ciuruc.
1740 Leac, Râmniceanca, Amok II.
1760 Aron, Odessa.
1780 Garofiţa, Veturia, Făt Frumos III, Lucky Boy, Victor, Lupoaica.
1800 Voinicu, Săbioara.
1820 Nearco

Premiul BADEA TOMA
Handicap — 50.000 lei

2100 Brenn.
2120 Anny Worthy.
2140 Havana, Winsome Josedale.
2160 Birlic, Elly, Kundry, Ben Hur, Ninon.
2180 Domniţa Harry.
2200 Trixie, Clifford Hanover.
2220 Gladiator II.

DIVERSE

● D. G. GEORGESCU, cunoscutul proprietar de pur sângi, ne roagă să arătăm că nu consideră exactă performanţa pensionarului d-sale Chefliu din premiul Modei, deoarece Oprescu l-a călărit contrar ordinelor primite. In plus a busculat pe Bilitis şi S. O. S.

83 de concure

– Câteva vede

Reuniunea de azi dela Băneasa Trap nu conţine o probă importantă. Totuş programul se remarcă printr'o nuanţă de interes care nu trebue trecută cu vederea. Acest interes rezultă în primul rând din marele număr de trăpaşi cari vor fugi. Sunt definitiv angajati pentru cursele de azi 83 de cai. Adică o medie de opt cai pe cursă.

Nu vom neglija faptul că vor concura azi şi câteva elemente valoroase.

Găsim astfel în premiul Calumet Chuck pe Clifford Hanover, Ninon, Kundry, Dorka şi Jarvis.

In premiul Dachs vor concura Birlic, Gaby M., Eol, Vatel şi Brenn.

Cine va câştiga ?

PREMIUL DOMNIŢA

Cu şansă se prezintă Parsifal, Walwska şi Râmniceanca.

Pe ultima nu se poate conta deoarece este decepţionantă. Parsifal primeşte 20 de metri dela Walevska. La această diferenţă ar trebui s'o birue.

Indicăm: PARSIFAL, *Walevska.*

PREMIUL CHIANTI

Falada a concurat bine ultima oară. Cu valoarea bună n'ar putea pierde. Se impun însă rezerve fiind o iapă decepţionantă. Primul în măsură să profite de un eventual eşec al ei este Făt Frumos II.

Indicăm: FALADA, *Făt Frumos II.*

PREMIUL CALUMET CHUCK

Clifford Hanover este de altă clasă decât adversarii opuşi. Drept este că dă avantagii. Totuş graţie clasei credem că va obţine câştig de cauză. Pentru locul al doilea, Ninon este preferabilă.

Indicăm: CLIFFORD HANOVER, *Ninon.*

PREMIUL BURTON

Probabil că'n lupta finală vor conta Măgura, Cavaler şi Lăcrămioara. Ultima are nevoe de lucru. Totuş nu este afară din cursă. Un cât de mic progres o poate pune în situaţia de a câştiga. Măgura îşi revine. Ultimele ei curse sunt bune. Nu ne-ar surprinde victoria ei. Cavaler este şi el bine plasat în alergare.

Indicăm: MĂGURA, *Cavaler,* Lăcrămioara.

PREMIUL GLAŞATAI

Pe hârtie, Pisica are prima şansă. Fiind şi corectă, există toate probabilităţile că va confirma prevederile calculului. Dintre cei situaţi în primele rânduri se detaşează Sorvanet. O menţiune pentru Garofiţa.

Indicăm: PISICA, *Sorvaneţ,* Garofiţa.

PREM
Dudu V
tima oară.
lui Tejghea
de progres.
tatea că îşi
este exclusă
Principala
pare Tumb
merge core
o surpriză.
Indicăm:
Petruşca.

PREM
Caii cari
rânduri, ad
şi Vatel su
Vatel are
portări la
nea îi va fa
care se află
nu-i va fi
Indicăm:
PRIMA R
MIU
O alerga
vedere se
nuţa şi Do
Lilia a

Pariul austriac

Premiul iniţial, 226.

Pariul austriac de azi are un premiu iniţial de 226.006 lei, adică premiul iniţial oferit de societatea organizatoare şi cei 20% rămaşi conform regulamen
austriacul
fost câştig
câştigători.
Pariul în
lergare, p

Informa

AZI LA BANEASA TRAP

● **ALERGARILE încep la ora 14.30.**

● EVENTUL va funcţiona astfel:

Cursa I cu a II-a.
Cursa III cu a IV-a.
Cursa V cu a VI-a.
Cursa VII cu a VIII-a.

❖

MAINE LA BANEASA

● Alergările încep la ora 15.

● EVENTUL va funcţiona astfel:

Cursa II
Cursa VI
● PARI
avea ca mi
80.000 lei.

● **MIZA**
gală pentru
fost fixată
pentru par
lei.

● AZI
pentru ale
Miercuri.

PRESA ŞI ALEI

Premiul DOMNIŢA

Universul Sport: Parsifal, Walevska
Universul: Walevska, Parsifal
Gazeta Sporturilor: Parsifal, Râmniceanca
Timpul: Parsifal, Râmniceanca
Unirea: Parsifal, Râmniceanca
Viaţa: Parsifal, Beatrice
Ordinea: Parsifal, Râuleţ
Evenimentul: Parsifal, Răuleţ
Porunca Vremii: Râuleţ, Parsifal
Sfarmă Piatră: Parsifal, Râmniceanca
Cei mai indicaţi: Parsifal 8, Walevska 1, Râuleţ 1

Premiul CHIANTI

Universul Sport: Falada, Făt Frumos II
Universul: Făt Frumos II, Falada
Gazeta Sporturilor: Falada. As Worthy
Timpul: As Worthy, Făt Frumos II
Unirea: Făt Frumos II, Odessa
Viaţa: As Worthy, Odessa
Ordinea: Făt Frumos II, Odessa
Evenimentul: As Worthy, Odessa
Porunca Vremii: Odessa, Făt Frumos II
Sfarmă Piatră: Falada, Zanzibar
Cei mai indicaţi: As Worthy 3, Falada 3, Făt Frumos II 3, Odessa 1

Premiul CALUMET CHUCK

Universul Sport: Clifford Hanover, Ninon
Universul: Clifford Hanover, Ninon
Gazeta Sporturilor: Clifford Hanover, Ninon
Timpul: Clifford Hanover, Dorka
Unirea: Clifford Hanover, Havana
Viaţa: Clifford Hanover, Ninon
Ordinea: Clifford Hanover, Ninon
Evenimentul: Jarvis, Clifford Hanover
Porunca Vremii: Clifford Hanover, Jarvis
Sfarmă Piatră: Clifford Hanover, Dorka
Cei mai indicaţi: Clifford Hanover 9, Jarvis 1

Premiul BURTON

Universul Sport: Măgura, Cavaler
Universul: Cavaler, Măgura
Gazeta Sporturilor: Cavaler Zenit
Timpul: Jack, Hollo
Unirea: Cavaler, Măgura
Viaţa: Hollo, Zenit
Ordinea:
Evenime
mioara
Porunca
Sfarmă
Luminiţa
Cei mai
Măgura 3,
1, Jack 1

Prem
Universu
vaneţ
Universu
Gazeta
Zubr II
Timpul:
Unirea:
Viaţa: Z
Ordinea:
Evenime
Porunca
Sfarmă P
Cei mai
vaneţ 2, Z

Pr
Universu
Tumba
Universu
Gazeta
Chiabur
Timpul:
Unirea:
Viaţa:
Ordinea:

AZI LA BĂNEASA TRAP

...ți în 10 probe

...pe program –

...AZMA
...frumos ul-
...arul grajdu-
...e susceptibil
...a eventuali-
...isi cursa nu

...adversară
...ușca dacă va
...capabilă de

...V. *Tumba*,

...ACHS
...în primele
...Axtell, Eol
...de separat.
...bune com-
...Corectitudi-
...isiunea. Eol
...nare formă
...rsar comod.
..., *Eol*.

...A PRE-
...SPOT
...La prima
...Lilia, Bă-

...precedent-

...azi

...lei

...ocului din
...nt care a
...umai șase

...a patra a-
...urton.

...tii

...-a.
...III-a.
...STRIAC va
...lă suma de

...de martin-
...de trap a
...de ...ei, iar
...mple la 50

...retragerile
...le trap de

tele ei exhibiții. O reținem pentru locul întâi

Indicăm: LILIA, *Bănuța*, Domnia.

A DOUA REPRIZĂ A PREMIULUI DESPOT

Leac se află în plin progres. O nouă ameliorare a lui este probabilă. Pentru a câștiga, va avea de învins pe Princesse Axtell și Fusta II. Ultima fără galopuri poate chiar câștiga.

Indicăm: LEAC, *Princesse Axtell*, Fusta II.

PREMIUL DRIFT ALONG

Ostaș și Va-ta sunt greu de separat. Noi alegem pe Ostaș care duce mai bine distanța.

O mențiune pentru Dor de Ducă.

Indicăm: OSTAȘ, *Va-ta*, Dor de Ducă.

Concurenții declarați oficial

Premiul DOMNIȚA
Condiție — 33.000 lei

Parsifal	1720	Cerkasoff
Tundra	1720	Grăjdănescu
Răuleț	1720	Corol
Walevska	1740	Brailowsky
Beatrice	1760	V. A-sky
Râmniceanca	1760	Pavlic

Premiul CHIANTI
Record — 25000 lei

Falada	2120	Gaidaev
Făt Frumos II	2140	Vârlar
As Worthy	2160	Corol
Zanzibar	2160	Tassopol
Furca	2160	Dobrescu
Odessa	2200	Pavlic

Premiul CALUMET CHUK
Condiție — 42.000 lei

Jarvis	2180	A. Bota
Havana	2200	V. A-sky
Dorka	2200	Crainic
Kundry	2220	Dobrescu
Ninon	2220	Pavlic
Clifford Han.	2240	Cerkasoff

Premiul BURTAN
Condiție — 25000 lei

Cavaler	1700	Gram
Lăcrămioara	1700	Szabo
Măgura	1700	I. Bordei
Sultana	1720	A. Bota
Luminița	1720	Gaidaev
Jack	1740	Marinescu
Giovinczza II	1740	Podoleacov
Hollo	1740	Mr. P-vici
Dolly Worthy	1760	Crotenco
Zenit	1760	Gavriș
King Worthy	1840	Dumitriu

Premiul GLAȘATAI
Record — 33.000 lei

Garofița	1700	Crainic
Sorvaneț	1720	Pavlic
Lucky Boy	1720	Pralea
Tava	1740	Drăgotescu
Durdulia	1740	Corol
Voința	1760	Gaidaev
Champion jr.	1760	Ghinea
Zubr II	1760	Zabelin
Pisica	1780	Szabo

Premiul IAZMA
Condiție — 25.000 lei

Dudu V	2100	Crotenco
Marchiz	2100	Crainic
Lord Sleipnir	2100	Pavlic
Petrușca	2100	Dumitrescu
Vântu	2120	Raymer
Miorița	2120	Tassopol
Wanda	2160	A. Bota
Pripita	2160	Ghinea
Steluța Mea	2160	Litviniuc
Tumba	2200	Dobrescu
Chiabur	2220	Gaidaev

Premiul DACHS
Handicap — 42.000 lei

Paj Axtell	1700	Corol
Vatel	1700	A. Bota
Eol	1700	Dobrescu
Brenn	1720	Pavlic
Sulfina	1720	V. A-sky
Gaby M.	1760	Gram
Birlic	1780	Crotenco

Premiul DESPOT (repr. I)
Handicap — 25.000 lei

Lucifery	1700	Lucan
Dracu	1700	Buțan
Domnia	1700	Ghinea
Bănuța	1720	A. Bota
Uria	1720	Pântecan
Cimbric	1720	Mike
Ropot	1740	Crotenco
Lilia	1740	Gaidaev
Bim	1760	Szabo
Talisman	1760	Pavlic

Premiul DESPOT (repr. II)
Handicap — 25.000 lei

Victoria	1700	Lucan
Leac	1760	Gaidaev
Fusta II	1760	Ghinea
Amok II	1760	Litviniuc
Princ. Axtell	1800	Corol
Zmeura	1820	Szabo
Voinicu	1820	Crotenco
Rozina	1820	A. Bota
Pușa	1840	Pavlic

Premiul DUFT ALLONG
Handicap — 33.000 lei

Ostaș	2100	Pavlic
Va-ta	2100	Drăgotescu
Răsura	2100	Gram
Zvon	2100	Tassopol
Livada	2120	Toderaș
Busuioc	2140	Ghinea
Dor de Ducă	2140	Gaidaev
Flying	2160	A. Bota

...GĂRILE DE AZI

...ara, Jack
...ura, Lăcră-

...Măgura, Jack
...Lăcrămioara

...Cavaler 3,
...ara 2, Hollo

...ȘATAI
...Pisica, Sor-

...Zubr II
...r: Pisica

...Pisica
...va
...sica
...oința
...dulia, Pisica
...isica, Voința
...vaneț, Pisica
...isica 6, Sor-
...Durdulia 1

...MA
...Dudu V.

...r, Petrușca
...r: Tumba.

...Tumba
...dudu V
...rd Sleipnir
...Tumba

Evenimentul: Wanda, Petrușca
Porunca Vremii: Wanda, Petrușca
Sfarmă Piatră: Petrușca, Steluța Mea
Cei mai indicați: Wanda 4, Petrușca 2, Tumba 2, Chiabur 1, Dudu V 1

Premiul DACHS
Universul Sport: Vatel, Eol
Universul: Eol, Vatel
Gazeta Sporturilor: Eol, Vatel
Timpul: Birlic, Brenn
Unirea: Brenn, Birlic
Viața: Birlic, Eol
Ordinea: Birlic, Gaby M.
Evenimentul: Eol, Vatel
Porunca Vremii: Vatel, Eol
Sfarmă Piatră: Gaby M., Brenn
Cei mai indicați: Eol 3, Birlic 3, Vatel 2, Brenn 1, Gaby M 1

Premiul DESPOT (repr. I-a)
Universul Sport: Lilia, Bănuța
Universul: Uria, Domnia
Gazeta Sporturilor: Bănuța, Lilia
Timpul: Ropot, Talisman
Unirea: Talisman, Uria
Viața: Ropot, Lilia
Ordinea: Liliac, Ropot
Evenimentul: Uria, Domnia
Porunca Vremii: Domnia, Lilia
Sfarmă Piatră: Bănuța, Cimbric
Cei mai indicați: Lilia 2, Bănuța 2, Uria 2, Ropot 2, Talisman 1, Domnia 1

Premiul DESPOT (repr. II-a)
Universul Sport: Leac, Princesse Axtell
Universul: Rozina, Amok
Gazeta Sporturilor: Leac, Princesse Axtell
Timpul: Pușa, Princesse Axtell
Unirea: Leac, Pușa
Viața: Pușa, Princesse Axtell
Ordinea: Princesse Axtell, Pușa
Evenimentul: Voinicu, Rozina
Porunca Vremii: Rozina, Princesse Axtell
Sfarmă Piatră: Princesse Axtell, Leac
Cei mai indicați: Leac 3, Princesse Axtell 2, Pușa 2, Rozina 2, Voinicu 1

Premiul DRIFT ALONG
Universul Sport: Ostaș, Va-ta
Universul: Dor de Ducă, Zvon
Gazeta Sporturilor: Ostaș, Va-ta
Timpul: Dor de Ducă, Răsura
Unirea: Zvon, Răsura
Viața: Va-ta, Ostaș
Ordinea: Busuioc, Ostaș
Evenimentul: Ostaș, Va-ta
Porunca Vremii: Va-ta, Ostaș
Sfarmă Piatră: Ostaș, Zvon
Cei mai indicați: Ostaș 4, Dor de Ducă 2, Va-ta 2, Busuioc 1, Zvon 1

Dela plecare la sosire

IN FORMA: Florea, Zefir, Strâmba, Coca, Bien Aller, Ticu, Barcău, Eole, Crai, S.O.S.

DE URMARIT: Olaf, Charmant, Șoimar, Granada, Gloria

● *STRAMBA bine încălecată de micul Ion Hutuleag, a reușit să câștige. Fuica lui Frunziș s'a desprins cu ușurință după intrarea în linia dreaptă. Iapa grajdului Val este mult mai bună decât pare. De mirare cum n'a obținut nici o ofertă la 40.000 lei.*

● *GLORIA a alergat în ușor progres. Credem că iapa d-lui căpitan Barbacioru va reuși să învingă și ea într'o vânzare.*

● *JAGOTKA a fugit și ea mulțumător marcând deasemenea un mic progres. A condus mult timp alergarea.*

● *PARA LEU nu s'a văzut. Armăsarul d-lui colonel Polizu Micșunești a fost supraestimat în valoarea sa. In fond nu e decât o mediocritate patentată.*

● *PĂPUȘA II pare că numai este capabilă să concureze în alergări. Pensionara lui Ion Gheorghe este cu totul ieșită din formă.*

● *LEOAICA n'a contat la nici un moment, deși avea o frumoasă șansă teoretică. E foarte probabil să nu fi convenit iepei d-lui Sublocotenent I. Gheorghe, cursa de așteptare pe care i-a impus-o Urăreanu, mai ales că ea nu are finish. Deaceea nu trebue să ne ghidăm după această performanță.*

● *GOLANA nu are ce căuta pe câmpul de curse.*

● *FLOREAL după o serie de performanțe extrem de slabe din anul trecut, a reușit să câștige încă dela debut. E curios cum a putut să se schimbe un cal atât de mult dela un an la altul. In orice caz, Wilson merită felicitări pentru felul cum și-a prezentat pensionarul. Deasemenea menționăm energia cu care minusculul Simon l-a susținut în lupta finală.*

● *ZEFIR atacând târziu și profitând a trebuit să plece steagul. Armăsarul acesta s'a schimbat mult în bine. Pare capabil de mari ameliorări și o dorim din suflet, pentruca victoriile să-i poate face pe proprietarii lui să-și mărească efectivul, fapt început până acum prin cumpărarea iepei Alice.*

● *CAPRIOLE a confirmat și el ultimele alergări dovedind că nu deține o valoare prea bună. Totuși în raport cu precedenta sa exhibiție a concurat în progres.*

● *FLANDRA a început să nu se mai vadă. Totuși o victorie a ei în scurt timp nu ne-ar mira, deoarece nu excelează în regularitate.*

● *LAEȘIȚA a fugit mult mai modest decât în alergarea precedentă. Credem totuși că n'a fost decât o simplă indispoziție.*

● *TREVOUX are circumstanțe atenuante, pentru locul pe care l-a ocupat. A pierdut plecarea. Armăsarul a avut o acțiune destul de plăcută, dar Constantinescu Gh. n'a mai insistat când a văzut că nu poate învinge.*

● *COCA prezentată de Wilson în maximum de formă, a repurtat o victorie extrem de ușoară. Fiica lui Cagliostro a vădit o netă superioritate, când I. Huțuleag a dat drumul frâului. Iapa d-lui general Dombrowsky se situează după această dispută, printre caii buni ai doi anilor. Ne face însă impresia că este precoce și că la anul nu va mai fi tot atât de bună ca acum. Să sperăm că ne-am înșelat.*

● *CHARMANT a debutat mai mult decât mulțumitor. Armăsarul d-lui I. Constantinescu, va face pe turf o carieră frumoasă. Nu e departe de ziua victoriei.*

● *GRANADA a marcat valoarea arătată cu ocazia ultimelor ei întâlniri. Credem că se va găsi și pentru ea o cursă.*

● *FOIȘOR a galopat obscur. După Palanka și Poenița, Herghelia Periș are un nou cal care nu confirmă galopurile de dimineață. Așteptăm să-l vedem la viitoarea ieșire pentru a stabili valoarea sa. Probabil că nu este lucrat.*

● *HALUNEIA nu s'a văzut la nici un moment. Iapa d-lui Gh. Adam pare a fi extrem de modestă.*

● *MUREȘ pare un element lipsit de calități.*

● *BIEN-ALLER a câștigat cum și de cât a voit Cristea R. Pensionarul lui Gabens și-a revenit complect în formă ridiculizându-și adversarii, care erau toți cai verificați. Fiul lui Basilique, a fost urmărit de nenoroc până acum. In orice caz această revenire în condiție a armăsarului francez nu poate decât să ne bucure, deoarece proprietarul său, d. R. Xenopol a făcut cele mai mari sacrificii pentru formarea grajdului d-sale. In momentul de față această formație posedă trei mari vedete Fufu, Fram și Bien Aller.*

Sperăm că acest succes îl vor face să mărească și mai mult efectivul.

Gabens merită felicitări pentru felul cum și-a transformat pensionarul.

● *S. O. S. deși a fugit în nota ultimelor lui performanțe, adică bine nu a putut decât să se claseze al doilea. Armăsarul d-nei O. Georgescu a avut norocul să întâlnească un adversar în mare revenire. Totuși alergarea lui merită a fi subliniată.*

● *ȘOIMAR a concurat și el peste așteptări dacă ținem seamă de faptul că purta o greutate mare pentru adversarii care îi erau opuși.*

● *NORA a alergat modest.*

● *BILITIS a marcat o valoare destul de scăzută. E drept că a fost și busculată de Chefliu.*

● *CHEFLIU ar fi terminat desigur mai aproape, dacă ar fi fost încălecat ceva mai bine. Pensionarul lui Krimmer deține o perfectă condiție.*

● *CRAI schimbat mult în bine și-a țintuit pe loc adversarii în momentul când călărețul său i-a dat drumul. Fiul lui Katalin ar fi putut câștiga cu mai mult de 8 lungimi, dacă jockeul său ar fi voit și nu l-ar fi oprit. Și el va face o carieră frumoasă pe turf.*

● *HOȚOMAN nu putea face mai mult în fața unui adversar în așa mare formă. Armăsarul d-nei O. Georgescu n'a reușit decât până la întretăierea pistelor să se țină de învingător. Totuși e un element bun.*

● *VEVERIȚA II deși e o iapă cu frumoase calități, totuși nu era de talia adversarilor ei.*

● *TICU prezentat de Wilson într'o formă excepțională a reușit să câștige din nou. Astăzi fiul lui Blanc deține maximum de condiție.*

D. maior Aslan merită satisfacția acestei victorii.

● *BARCĂU marcând un cert progres a fost la un pas de victorie. Armăsarul d-lui R. Ganea va reuși curând să învingă.*

● *OLAF din nou al treilea. Pensionarul d-nei E. Petrescu deține o formă destul de bună ca să-și poată găsi alergarea.*

BANEASA: ZIUA XXII-a

JOI 19 IUNIE

– INSCRIERI –

Premiul HARI JANOȘ II
30.000 lei — 900 metri

Extra	40.000	48
Charmant	70.000	55½
Presto	50.000	54½
Blondine	40.000	48
Jucărie	40.000	48

Pr. DÉSIRÉE — H'cap—Vânz.

Nae, Farmec, Gloria, Jagodka, Principessa, Băiețel, Găman, Capriole, Nekeal, Junte, Rada III, Gavroche, Zefir, Bravo mă, Păpușa II, Carmen, Merlette II, Balyhoo, Pâltiniș, Floreal, Lucie, Bock, Garoafa II, Burgos, Leoaica, Pénitence, Olaf, Blue Girl, Cin'te ține, Trăcolor

Pr. NANSUC — W.-H'cap
35.000 lei — 1600 metri

Brelan, Farmec, Gloria, Jagodka, Băețel, Găman, Capriole, Răzvrătit, Rada III, Gavroche, Zefir, Leoaica, Bougie, Balyhoo, Rose d'Orsay, Olanita, Crainic, Pénitence, Olaf, Blue Girl, Flandra, Cin'te ține, Talalka

Premiul VIOLETA
50.000 lei — 1700 metri

Doggie	49½
Georges	51
Jocker	52
Olive	56½
Le Petit Mac	56½
Agitatote	52½
Răzvrătit	51½
Bravo mă	57
Colombo	62½
Satrap II	8½
Roy	1½
Rush	57
Roxelaine	47
Stamba	57
Măcieș	51½
Bilitis	57
Eole	46
Girardi	51

Premiul FARAMIȚA
40.000 lei — 1000 metri

Crivăț	58
Albina (ex Akoi)	56½
Charmant	58
Ceahlău	56
Junior	56
Furca	56½
Trifoi	58
Palanka	56½
Bucura	56½
Castilia	54½
Irinel	54½
Dollar	58
Tonino	56

Premiul MAGNESIU
35.000 lei — 1400 metri

Golana	35.000	44½
Doggie		60
Jocker		60
Nekeal	35.000	51
Doamna	20.000	49½
Bikette		57½
Merlette II	60.000	54½
Mixandra II		58½
Pepite d'Or		57½
Lorica		57½
Satrap II		59
Hâncu		61½
Pâltiniș	75.000	55
Garofița		55½
Eole		59
Lucie		57½
Bandit	75.000	55
Maghiran		52

Premiul ROȘCOVA — H'cap
40.000 lei — 2400 metri

Potop, Buhor, Jagodka, Agitatote, Trévoux, Răzvrătit, Roy, Măcieș, Cireș, Periș, Bandit, Hangiu, Flandra

CICLISM

Gruparea „A. C. S. A." se reorganizează

Reînfiinţarea primăriilor de sectoare şi prezenţa la sect. III Albastru a sportivului primar d. g-ral Constantinescu, prilejuesc o redresare a asociaţiei polisportive „A. C. S. A."

Inlăuntrul acestei refaceri se va produce şi reorgnizarea secţiei cicliste.

Astfel deunăzi d-nii Chiriţă şi G. R. Ionescu, doi membri marcanţi ai asociaţiei „A. C. S. A.", ne-au adus la cunoştinţă că şi secţia ciclistă va fi pusă pe baze noui.

Traducerea în fapt a acestui plan de lucru se va produce în curând.

*

Bine înţeles că şi cadrele cicliste vor fi primenite.

Astfel vor semna pentru „A. C. S. A." câteva elemente de vază ale pedalei printre care şi un reprezentant al categoriei I, care a realizat performanţe surprinzătoare în cele trei campionate: viteză, semi-fond şi fond, pe 1940.

Se impune o nouă şi atentă măsurătoare a pistei dela Bellu

Restaurarea velodromului dela Bellu deţine capul de afiş.

Forul de specialitate este pe punctul de a începe lucrările de amenajare după ce, bine înţeles, va obţine subvenţia trebuincioasă dela „O. S. R." şi va lua contact şi cu primăria sect. 3 Albastru, al cărei sportiv gospodar, d. g-ral Constantinescu, a făgăduit un larg sprijin.

Dar astea sunt puncte a căror concretizare în fapte pe teren, se vor vedea în zilele ce vin.

Astăzi, însă, vrem să atragem atenţia asupra unei laturi technice. Şi anume: măsurătcarea pistei şi, fireste, omologarea acestei măsurători.

Aceasta, întrucât trecuta măsurătoare făcută pe înoptate, a fost ...sgârcită şi s'a făcut în grabă, rezultând cifra 572 m. Ulterior măsurători neoficiale, dar atente şi făcute în plină zi de un inginer care făcea parte, anul trecut, din federaţie, au dat la iveală o diferenţă care varia între 50—60 cm.

Se impune deci o nouă şi judicioasă măsurătoare, pe actuala demarcaţie. Asta cu atât mai mult cu cât, să nu se uite, există un record al orei, 38 km. 639 m. cifră care ar urma, desigur, să fie corectată.

Atragem deci stăruitor atenţia d-lor federali asupra unei noui măsurători, înainte de începerea lucrărilor, căci reparatea velodromului ar putea implica o nouă marcare a pistei şi atunci vechile isprăvi stabilite de alergători pe vechea demarcaţie ar trebui să rămână aşa cum au fost; adică ireale.

Reamintim...

Condiţiunile de afiliere a grupărilor la F.R.C. şi eliberarea licenţelor pe 1941

Se ştie că până acum din cauza stării de provizorat care a dominat în sport o bună parte a anului acesta, alergările cicliste s'au desfăşurat fără a se cere alergătorilor să se legitimeze la startul probelor — ca de obiceiu — arătând licenţa pe anul în curs.

Actuala federaţie ocupându-se de acest punct a formulat o serie de precizări.

Intrucât este de un accentuat folos atât pentru grupări cât şi pentru alergători deciziunile luate de F. R. C., găsim potrivit să repetăm înştiinţarea oficială apărută deunăzi.

Iat-o:

Se aduce la cunoştinţa tuturor grupărilor afiliate în trecut la F. R. C. că pentru a putea activa în acest sezon, urmează a depune la sediul F. R. C. cotizaţia pe anul 1941, care a fost fixată, ţinând seama de situaţia grupărilor, la 300 lei anual.

Deasemeni se aduce la cunoştinta grupărilor şi a alergătorilor că îşi pot ridica licenţele pe anul în curs dela Secretariatul F. R. C. în ori ce zi între orele 19—21, costul lor fiind următorul:

Independ. cal. I, 120 lei.
Independ. cal. II, 100 lei.
Independ. cal. III, 75 lei.
Incepător, 20 lei.

Se atrage atenţia alergătorilor că în conformitate cu regulamentul de curse F. R. C. nu pot alerga fără a poseda licenţa respectivă.

Nici până astăzi...

Recordul orei nu a fost omologat

Actuala conducere FRC are datoria să o facă

Insfârşit ciclismul — se pare — s'a apucat serios de lucru. Atât la forul de specialitate cât şi pe velodromul dela Belu o animaţie neobişnuită denotă reînceperea unei activităţi plină de promisiuni. In ceeace priveşte velodromul dela Belu, am ţinut la curent pe cititorii noştri de vizitele d-lui g-ral Constantinescu — primarul sectorului 3 Albastru — care, sportiv pasionat, a promis tot sprijinul d-sale pentru repararea singurei noastre piste velocipedice. Astăzi îndreptăm atenţiei conducerii federaţiei de specialitate o problemă, de a cărei rezolvare se leagă nu numai o binemeritată răsplătire a unuia dintre cei mai perseverenţi ciclişti ai noştri, dar şi limpezirea situaţiei neclare în care se găseşte recordul orei. Se ştie că după trei încercări consecutive, pregătite cu multă ardoare, alergătorul N. Dobrin a înscris în cartea realizărilor cicliste indigene un record al orei de 38,639 — o distanţă care în condiţiunile destul de vitrege în care s'a executat, însemnează mult. Cu toate acestea, recordul orei nici până acum nu a fost recunoscut oficial de forul nostru de ciclism, deşi a trecut de atunci aproape un an. Cauza o găsim în neglijenţa condamnabilă biurocratică a oficialilor desemnaţi atunci de federaţie, cari nici până acum nu au îndeplinit formele necesare omologărei unui record care ne face numai cinste.

Nădăjduim că d. Zamfiropol — şeful actual al federaţiei — va lua măsurile necesare pentru omologarea recordului acesta, mai cu seamă că, odată cu repararea velodromului şi altii se vor grăbi să calce pe urmele lui Dobrin...

C. D.

FOOT-BALL

Mişcări de jucători în Italia

Intre cluburile Juventus şi Ambrosiana din Milano se duc tratative pentru transferarea lui Olmi şi Locatelli — cei doi halfi internaţionali—la Juventus, pentru care au şi semnat, dar faptul e ţinut în secret.

❖

Ferraris II este în tratative cu Torino. Cel puţin aşa declară cercurile torineze.

*

Andrighetto, fundaşul din Bari, a fost cedat lui Torino.

*

Ambrosiana, care este ameninţată să piardă câţiva jucători, este în curs de perfectare a tratativelor pentru achiziţionarea lui Andreolo (Bologna) şi Bertoni (Genova).

❖

Pentru acelaş Juventus au optat Sentimenti III şi IV, cum şi Banfi; în schimb, de jucătorii săi Borel II şi Gabetto se interesează milanezii şi, de ultimul, Genova.

❖

Piola nu va mai pleca la Juventus. Pentrucă a ofertat o altă mare grupare, pare-se Genova, care s'a aruncat într'o campanie de achiziţii în stil mare. Şi în jurul lui Piola dansează o sumă de 300.000 lire...

*

Arcari va trece la Bologna, iar Milano concurează, alături de Ambrosiana, pentru Andreolo.

*

Totuşi, conducerea Ambrosianei anunţă pentru viitorul sezon următoarea linie de halfi: Camatelli, Pozzo, Bovoli.

❖

Berzoni, în afară de Ambrosiana, mai vizează şi pe Lazio, de unde Piola vrea să plece.

❖

Mascheroni speră să ocupe la Milano locul rămas liber prin accidentarea lui Frossi.

ATLETISM

4,718 m. şi nu 4,75 m.

este noul record al lui Warmerdam

Am anunţat în numărul nostru de eri fantasticul record pe care l-a obţinut americanul Warmerdam la săritura cu prăjina.

Toată presa europeană, toate posturile de radio au anunţat performanţa de 4,75 al fenomenalului american, aducând elogii şi subliniându-i valoarea.

In cursul zilei de eri însă aceleaşi ziare au venit şi cu rectificarea.

Warmerdam a bătut într'adevăr recordul mondial, sărind peste 4,70, dar nu 4,75 ci „doar" 4,718 m.

Lucrul acesta s'a dovedit ceva mai târziu la verificare şi că în toată lumea s'a răspândit vestea unei performanţe de 4,75 m., de vină sunt numai ziariştii americani, mereu în goană după senzaţii, care n'au aşteptat verificarea săriturii, ci imediat ce Warmerdam a trecut peste stacheta pusă la valoarea în picioare şi degete (feet-inches) a celor 475 cm., s'au grăbit să telefoneze şi telegrafieze peste tot această performanţă.

4,75 sau 4,718 recordul este record şi încă un record care nu va fi întrecut în curând, dacă Warmerdam nu se supără pe ziariştii americani şi nu va căuta să le ofere prilej să greşească din nou.

Mâine dimineaţă la A.N.E.F. şi Şosea

Grandioase întreceri pedestre:

Un campionat şi două... derby-uri!

După cum am mai anunţat, mâine dimineaţă marşul cunoaşte o activitate neobişnuită, la Şosea şi A.N.E.F., organizându-se câteva probe interesante pe categorii.

LA ORA 8: CAMPIONATELE REGIONALE PE 10 KM. ŞI 1 ORA

Astfel la orele 8, se dă plecarea pe pista stadionului A. N. E. F. în proba care va avea să desemneze campionii regionali — juniori şi seniori — pe 10 km. şi 1 oră.

Adunarea concurenţilor se face pe stadion la ora 7.30, precis, când se vor împărţi numerele de participare.

JURIUL

Preşedinte de onoare: Virgil Ioan.

Directorul reuniunei: comisar şef Iorgulescu.

Judecător arbitru: Eugen Stoian.

Judecători: Ion Ionescu, Sebastian Chinie, Prof. Moldovan, Ion Paraschivescu.

Cronometrori: Ioan Albişor, Dan Ioniţă, Cristache Iordănescu, G. Vasilieff. Sandu Gruin.

Comisar şef: Costel Păun

Secretar: Valeriu Mitrea

LA ORA 10: „DERBY-UL INCEPATORILOR"

Pentru cei ce nu vor participa la campionate, comisia de marş organizează la Şosea, la ora 10. o probă pe 14 km.

Plecarea se va da din faţa parcului O.S.R. (Şosea). Se vor împărţi diplome.

LA ORA 11.30: „CURSA COPIILOR"

Tot din faţa parcului O.S.R. se va da plecarea, la ora 11.30, de marş pe 1 km., rezervată în „Cursa copiilor", o probă copiilor ce vor să-şi încerce forţele în practicarea sportului pedestru. De remarcat că e pentru prima oară la noi, când se organizează asemenea probă. Micii concurenţi vor primi din partea comisiei de marş, bomboane şi.. bilete de cinema.

Adunarea copiilor şi începătorilor, se face la orele 9.45, în parcul O.S.R., primul pavilion pe stânga, unde se vor primi şi înscrierile.

NATAŢIE

Inotătorii se pregătesc în vederea începerii activităţii

Vizitând cluburile: C. F. R., Metropola, Telefon-Club, Stadiul Român şi L. N. R. C. N. R. redivivus la polo pe apă

Oficial, activitatea la natăţie nu a început şi nici strandurile rezervate înnotătorilor pentru antrenamente nu s'au deschis. Totuşi înnotătorii dornici de a poseda o formă care să le facă cinste în actualul sezon, au început antrenamentul pe cont propriu în majoritate pe lacurile din jurul Capitalei.

In vizita făcută eri la cluburile de natăţie, constatăm cu plăcere că înnotătorii şi-au dat seama încă din vreme de misiunea ce o au în actuala stagiune.

Astfel la C. F. R., primul club vizitat, am văzut în mijlocul lacului Băneasa echipa primă de polo pe apă făcând antrenament cu mingea, sprinturi şi la urmă fond. A plăcut forma arătată de Radu Grigore, Ţapu şi Bilkey.

Nici copiii nu au fost daţi uitării: peste 10 „puşti", sub supravegherea lui Radu Grigore fac zilnic antrenament de stil.

Metropola şi-a început activitatea la cabană pe lacul Herăstrău. Puiu Manoliu, N. Ifrim, Apaty C. etc. ne-au arătat numai lucruri bune

Pe lacul Floreasca, înnotătorii clubului, în frunte cu C. Herold, Paul Atanasiu şi Traian Petruţ, au format o echipă de polo pe apă în care pun mari speranţe.

Copii: L. N. R. fiind prieteni cu ai Stadiului Român fac antrenamente pe „furiş" la strandul Bragadiru. Secretul, în interesul „puştilor", nu-l divulgăm.

Un club în revenire este C. N. R. a cărui activitate a fost nulă anul trecut din cauza elementului evreesc neadmis în competiţiuni. Astăzi C. N. R. sub conducerea excelentului jucător Tony Kastner şi-a înjghebat o echipă bună, despre care vom vorbi mult.

Dintre înnotătorii performeuri menţionăm pe campionul Zgrembus Popescu (Metropola) într'o formă ce ne face să-i anticipăm noui recorduri, iar dintre copii pe Isabela Stofran, Marianne Weigelt, Maluca Dobrescu, Mimi Pruncu, Tita Cristescu, Ion Săvescu, Socianu, Caracaş, Caton Popescu, Tudor şi Maximilian.

Fyb.

Ştri stadiste

Toţi membrii secţiei natăţie şi cei cari vor să activeze sub culorile stadiste sunt rugaţi a lua parte la şedinţa de reorganizare, ce se va ţine în ziua de 15 Iunie a. c. la orele 10 a. m. la sediul secţiei din str. Eufrosin Poteca nr. 36 (tramvai 44, maşina 44).

Şedinţa va fi prezidată de noul preşedinte d. arch. şef Eugen Popescu.

CICLISM

Roţi şi pedale

Beeckman şi Guat se antrenează asiduu sub supravegherea d-lui Aslan care ţine să prezinte la prima reuniune pe velodrom o „cutie cu surprize".

❖

Negoescu, deşi concentrat se antrenează pentru cursele de viteză şi demifond.

BOX BOX

Orizonturi noui?

Nu este exclus ca activitatea pugilistică să fie îmbogăţită cu o reuniune internaţională

Acesta este proectul unui promotor de curând venit la box

Zilele trecute conducerea pugilismului indigen ne-a rugat, printr'o adresă circulară, să nu publicăm programe cari. înainte de a ne fi prezentate, nu au obţinut viza de aprobare.

Suntem dornici să ne conformăm acestei hotăriri dar nu putem să facem acest lucru atâta timp cât ea nu este respectată decât în parte. In presă şi în cercurile de specialitate se găsesc ştiri noui: mai noui decât cele cunoscute de Federaţie. Deaceia nu putem respecta hotărirea de mai sus, deşi o considerăm bine venită pentru cazul când forul de spcialitate este la curent cu veştile şi înţelege să le împartă fără preferinţe.

Nu facem aluzie la nimic, dar încercăm să prevenim unele ameninţări din trecut. Presa trebuie să fie informată la timp şi dacă cei în drept nu au posibilitatea să o facă, atunci ea este îndreptăţită să culeagă informaţiuni, indiferent de sursă.

Astfel, pe cale particulară am fost încunoştiinţaţi că pentru finele prezentei luni se proectează organizarea la Bucureşti a unei reuniuni pugilistice cu caracter internaţional. Şi anume — este vorba de o întrunire în cursul căreia câtiva dintre bunii exponenţi ai intereselor boxului românesc urmează a înfrunta adversari germani de primă calitate.

Cu toate că ştim şi cine urmează a fi viitorii oaspeţi ai ringului nostru nu vom insista asupra lor pentru motivul că răspunsurile nu au sosit dar sunt aşteptate din moment în moment.

Dat fiindcă tratativele au fost începute în condiţiuni cu totul serioase, şansele de perfectare ale întâlnirilor sunt foarte mari.

Rămâne ca forul pugilistic să întâmpine acest proect cu cuvenita înţelepciune, să acord un larg sprijin organizatorului şi să adopte o atitudine conformă cu interesele acestui sport pe nedrept şi de mult delăsat.

Conducerea boxului se găseşte la o răspântie. Dacă va şti pe care din drumuri să o ia. sportul cu mănuşi ar putea să fie reinstalat în drepturi. Am atras de mai multe ori atenţia forului de specialitate asupra rezultatelor pe care poate să le aibă o neînţelegere a situaţiei şi ce urmări ar putea avea decadenţa boxului pentru sportul românesc în general.

Aducerea în ţară a unor boxeuri germani este tot ceeace poate fi mai salutar pentru un sport în agonie, dar capabil să renască la prima ocazie. Sportul cu mănuşi cunoaşte în Germania o mare ascensiune şi nu se va opri aci. Un bun prilej deci de a face cunoştinţa clasei actuale a boxului german şi, în acelaş timp, cea mai nimerită ocazie pentru reluarea legăturilor pugilistice dintre cele două naţiuni amice.

In ce priveşte şansele de succes ale reuniunii nu trebue să încapă îndoială. Publicul bucureştean este dornic să vadă evoluând pe ring pe profesioniştii germani cari prezintă avantajul că sunt compatrioţii lui Ernst Weiss care, recent, la Viena a fost gratificat cu o injustă decizie asupra lui Lucian Popescu, adevăratul campion al Europei la categoria până.

Pe deasupra, o reuniune cu concursul profesioniştilor germani va exercita o atracţie deosebită asupra trupelor germane actualmente în România, astfel că afluenţa este asigurată.

Susţinem ideia proaspătului organizator român din pură convingere şi am dori-o tradusă cât mai neîntârziat în fapt. pentru binele sportului românesc şi triumful pugilismului indigen.

SIKI

După „victoria" asupra lui Lucian

Ernst Weiss

nu mai este campion al Europei

la categoria ușoară

Termenul întâlnirii cu Bondavalli a expirat

La 5 Iunie a expirat termenul acordat de I.B.U lui Lucian Popescu spre a-şi pune în joc titlul de campion al Europei, contra italianului Bondavalli, recunoscut de forul internaţional, drept challenger la acest titlu.

Intre timp însă, Lucian Popescu căzând victima unei mistificări a fost declarat învins în faţa germanului Ernst Weiss şi titlul a trecut în stăpânirea „învingătorului" său care, odată cu drepturile conferite campionilor continentali, a moştenit şi datoriile acestora.

In consecinţă, Ernst Weiss urmează să înlocuiască pe Lucian Popescu în faţa lui Bondavalli. Rămâne însă de văzut dacă acest match se mai poate disputa pentru titlul european şi aceasta pentrucă nu s'au îndeplinit condiţiunile cerute de forul internaţional

Intr'adevăr, I.B.U.-ul fixase termen pentru depunerea contractelor până la 5 Iunie. Data nu a fost respectată şi în mod normal, Ernst Weiss nu mai poate fi campion al Europei.

Pentruca lucrurile să se petreacă în conformitate cu prevederile regulamentului în fiinţă, forul internaţional trebuia să fi declarat titlul vacant şi să deschidă o competiţiune în vederea desemnării viitorului campion al continentului. Nu ştim dacă acest lucru s'a întâmplat— legăturile poştale merg foarte greu — şi până în prezent nici forul nostru nu a primit vreo înştiinţare în legătură cu această chestiune.

S'ar putea întâmpla însă ca acest lucru să se fi produs şi în acest caz Lucian Popescu ar mai avea o şansă de a recuceri titlul pierdut pe nedrept.

Căci, în cazul deschiderii unei competiţiuni, reprezentantul nostru îşi va înainta adeziunea şi nu este exclus că mai marii forului internaţional ţinând seama de cele petrecute la Viena şi de faptul că Bondavalli a învins destul de recent pe Weiss să nu mai ţină socoteală de unele rigide prescripţiuni regulamentare şi să desemneze competitori pe campionul italian şi pe reprezentantul nostru.

Aceasta bineînţeles într'un caz fericit căci, în mod normal, Weiss trebue să fie primul competitor, iar Bondavalli cel de al doilea. Până atunci însă, s'ar mai putea întâmpla un alt lucru şi anume: revanşa *Lucian Popescu—Ernst Weiss.* Această nouă întâlnire ar avea darul să verifice rezultatul dela Viena şi să elucideze chestiunea viitorilor candidaţi la titlul continental al categoriei până.

Ar fi de dorit ca acest lucru să se întâmple întrucât în felul acesta s'ar înlătura orice dubiu.

In fine, mai există o posibilitate: *aceia a neomologării de către I. B. U.* a rezultatului dela Viena. In acest caz, titlul rămas vacant nu va putea fi disputat decât de Lucian Popescu şi Luiggi Bondavalli.

ŞTIRI

din străinătate

● *La 17 Iunie, la Genova, Dejana va întâlni din nou pe Orlandi.*

● *Intâlnirea Charles Sys—Gustav Roth a fost amânată pentru luna Iulie, din cauza unei răni căpătată de Roth la un antrenament.*

● *Intâlnirea Merlo Preciso-Mussina, pentru titlul Italiei la cat. grea va avea loc în luna Iulie. Intre timp, Mussina va boxa la 29 Iunie împotriva lui Tandberg.*

● *Aldo Spoldi a refuzat să boxeze cu Kay Kaplan şi Chalky Wright, un negru care calcă pe urmele lui Armstrong, din motive politice, deşi ultima întâlnire i-ar fi deschis drumul spre titlul mondial semi-mijlociu. El va trebui — probabil — să părăsească St. Unite şi va pleca la Buenos-Aires.*

Breack... stop... out...

Reuniunea amatoare a grupării A. C. T. fixată pentru astăseară în sala „Pan" a fost din nou amânată.

Football football footba

Juventus şi-a alcătuit echipa pentru matchul cu A. S. Constanţa

Pentru matchul pe care-l va disputa mâine la Constanţa — ultimul său match în divizia B — Juventus s'a pregătit serios, alcătuindu-şi aseară echipa care va face deplasarea la Constanţa. Iat-o: Endreffy, Tătar, Dragomirescu, Petrescu, Flamaropol, Zorca (Gorgorin), Oană, Berbeacă, Barbalani, Bărbulescu, Naciu.

Plecarea roş-albaştrilor din Bucureşti are loc astăseară sau — în cel mai rău caz — mâine dimineaţă la 6.

Vizita leaderului seriei III-a, este aşteptată cu viu interes de publicul constănţean (Duminica trecută 8.000 spectatori au aşteptat zadarnic) care vrea să vadă pe teren pe Juventus.

A. S. Constanţa aşteaptă cu nerăbdare să-şi ia revanşa înfrângerii suferite la Bucureşti cu 12—1.

Din ciocnirea forţelor celor doi adversari, va eşi o întâlnire care va mulţumi întreg publicul spectator.

Unirea (Giurgiu)-Misiunea Germană 6-4 (4-1)

Giurgiu, 13. — Eri a avut loc un match de footbal între Unirea şi o echipă a misiunei germane.

Localnicii au învins cu 6-4, după un joc frumos care a plăcut asistenţei. Germanii au reuşit să reducă handicapul în a doua repriză, profitând de oboseala adversarilor. Au marcat: Daponte (2), Lazăr (2), Stachiţă şi Preda pentru Unirea. A arbitrat corect d. Becu.

*

Duminică se va disputa o cupă fulger la care vor participa două selecţionate germane şi formaţiile I-a şi a II-a a Unirei.

Ce formaţii bucureştene joacă mâine în provincie

Mâine, câteva din formaţiile bucureştene de football se vor deplasa în provincie, unde vor susţine matchuri amicale cu grupările locale.

Iată până acum cine pleacă şi unde joacă:

La Olteniţa: F. C. Suter-Venus
La Călăraşi: Tricolor-Olympia?
La Moreni: Vergu-Astra Română.

VOLLEY BASKET BALL

Programul matchurilor oficiale

Regiunea Bucureşti a programat următoarele matchuri, contând pentru campionatul regional:

15 IUNIE
Basket-ball, teren Drept

Ora 8: Dreptatea 1940—Minerva, arb. V. Bordeianu.
Ora 9: Tirul—A. C. T., arb. D. Iatropol şi N. Alexandrescu.
Ora 11: Radu Vodă—C. F. R. arb. M. Bercuşi.
Ora 18: Radu Vodă II—Dreptatea 1940, arb. D. Marinescu.
Ora 19: Sportul Studenţesc—Colţea arb. Gr. Avachian şi D. Marinescu.

VOLLEY-BALL

Ora 8: A. C. T.—Crai Nou, arb. Gh Petre.
Ora 9,30: Start Club—Viforul Daca (fete I) arb. Fr. Marinescu.
Ora 10,15: Hai Hai—Dor de Ducă (fete I), arb. Fr. Marinescu.
Ora 12: Colţea—Radu Vodă (fete I), arb. D. Marinescu.
Ora 17: Radu Vodă B.—Taifun B., arb. P. Macri.
Ora 18,30: Dacia-Inainte, arb. I. Sotir.

Basket-ball teren Velodrom

Ora 10: Taifun—Sportul Studenţesc II, arb. D. Marinescu.
Ora 11: Viforul Dacia II — Fortuna 1940, arb. Fl. Brătan.

VOLLEY-BALL

Ora 1015: Monitorul Oficial—Dacia, arb. Gh. Platon.

Basket-ball, teren Stadiul Român

Ora 10: Juventus II—Stadiul Român, arb. V. Bordeianu.

Volley-ball feminin

Ora 9,15: Stadiul Român—E. F. A., arb. C. Iosif.

Basket-ball teren Pebe

Ora 17: Pebe—A. S. Politehnica, arb. M. Velescu.

VOLLEY-BALL

Ora 9: Vulturaşul—Fortuna 1940, arb. M. Velescu.

16 IUNIE
Volley-ball, teren Drept

Ora 18: Minerva-Inainte, arb. Gh. Em. Platon.

17 IUNIE
Basket-ball teren Drept

Ora 18: Victoria—V. S. C. II, arb. V. Bordeianu.
Ora 17: Viforul Dacia—V. S. C., arb. Gr. Avachian şi Th. Augustide.

Convocări

● Leonida convoacă pentru Duminică 15 Iunie 1941 pe terenul Venus la ora 13.15 următorii jucători: Kecian Sarvaş, Farina Teodorescu, Suciu C-tin, Sooş şi Florea Ştefan pentru a juca cu echipa Dreptatea.

❖

F. C. NAŢIONAL convoacă pentru mâine Duminică 15 Iunie ora 9, pe terenul Phenix următorii jucători: Boghiu, Stănciulescu, Răşcanu, Nedelcu, Antonescu Oct., Văduvescu, Titi Dumitrescu, Ionescu Spiridon, Ungureanu, Teodorescu, Miulescu, Cruţescu, Constantinescu-Grecu, Dumitrescu, Emil Niculescu, Popa, etc.

❖

„GENERALA" convoacă pentru Duminecă 15 Iunie a. c. ora 10 dim. pe terenul A. C. S. A., echipa I-a pentru matchul amical cu gruparea A. C. S. A.

❖

„Dreptatea" convoacă mâine Duminică 15 Iunie a. c. pe arena Venus la orele 13 precis în vederea matchului cu Leonida, pe următorii jucători: Negulescu, Puiu Marius, Podocea, Gheorghiu I, Preda, Economu, Istrătescu, Mantr, Filip, Vârgolici, Tarău M., Tarău N. Jicman Liviu, Popa I şi II, Predoiu. Jucătorul Negucescu este rugat să aducă valiza promisă.

● A. S. Şoimii Crivineni convoacă pentru Duminică la ora 15, la sediul său din str. Crivineni, toţi jucătorii în vederea matchului cu „Oituz".

Se convoacă în mod special jucătorul C. Marinescu.

● A. C. S. A. convoacă Duminică 16 Iunie a. c. orele 10 dim. pe terenul său din Sos. Olteniţei toţi jucătorii (juniori, seniori, precum şi cei noui pentru matchurile amicale angajate.

Sunt rugaţi a fi toţi prezenţi întrucât se vor forma echipele pentru jocurile din Cupa „Loghin".

● Şerban Vodă convoacă pentru Duminică 15 Iunie ora 10 dim. următorii jucători pe terenul Stadion Muncitoresc: Lică, Taşula, Paul, Anton, Bora I, Tudor, Raicu, Neamţu, Zamfir, Petrus, Turai, Dobre, Andrei, Fănel, Moldoveanu, Aramă şi toţi cei legitimaţi.

● A. S. Lambru convoacă pentru Duminică 15 Iunie ora 2,30 la capul liniei 45 (Ferentari) pe toţi jucătorii să legitimaţi în vederea matchului cu Europa care se va juca în deplasare.

❖

Următorii jucători se convoacă pentru Duminică 15 crt. pe arena Venus orele 15,30: Savu, Dinulescu. Arsici, Stănescu, Nanciu, Georgian, Vasilescu, Herescu, Rădulescu, Cârcioş Ene, Năstase, Cercel şi Georgescu

❖

„Dreptatea" convoacă Duminică 15 Iunie pe arena Venus la orele 13 precis, în vederea matchului cu Leonida, pe următorii jucători: Negucescu, Preda, Gheorghiu, Economu, Cristea, Vârgolici, Filip, Tarău Mircea, Tarău Nic,. Jicman Liviu, Popa I şi II, şi Predoiu. Jucătorul Negucescu este rugat să aducă valiza.

Astăzi după amiază pe stadionul A. N. E. F. încep campionatele şcolare bucureştene

Vor participa 300 elevi, reprezentând 25 licee

Patru cupe în joc. Programul celor două zile

Astăzi după amiază atleţii şcolari sunt chemaţi să dea un al doilea examen, acela depe terenuri de sport.

E drept că acest examen e mai puţin serios de cât acela dela şcoală, dar la sfârşit poate împărţi cu aceiaşi dărnicie satisfacţii de ordin sufletesc.

Peste trei sute de şcolari îşi vor încrucişa forţele astăzi pe stadionul Anef, disputându-şi campionatele Capitalei de atletism şi patru cupe, pe cari O. S. R. şi F. R. A. le-au pus în joc.

S'AU INSCRIS 25 DE LICEE

Ultimile înscrieri sosite aseară la F. R. A. a totalizat 25 de licee.

De notat că printre atleţii înscrişi figurează o mare parte dintre juniorii bucureşteni.

In felul acesta considerăm concursul de mâine şi poimâine ca o mare luptă şi un minunat prilej de antrenament pentru eventualii selecţionabili în echipa României pentru matchul cu Germania.

PROGRAMUL CELOR DOUA ZILE

Sâmbătă 14 Iunie

16.30: 50 metri plat, categoria I serii.
16.45: 80 metri plat categoria II serii.
17.00: aruncarea greutăţii categoria I 3 kg. — categoria II 4 kg.
17.00: 100 metri plat, categoria II.
17.15: Săritura în lungime, categoria I şi II.
17.15: 50 metri plat, categoria I finală.
17.30: Aruncarea discului, categoria II.
17.30:80 metri plat, categoria II finală.
17.45: Săritura în înălţime, categoria II.
18.00: Ştafeta 4×80 categoria II

DUMINICA 15 IUNIE

16.30: 80 metri garduri categoria III.
16.30: 100 metri plat serii.
16.30 Aruncarea greutăţii.
16.45: 2000 metri plat.
16.45: Săritura în lungime.
17.00: Săritura cu prăjina.
17.15: 300 metri plat.
17.30: Săritura în înălţime.
17.45: 100 metri plat finală.
17.45: Aruncarea grenadei.
18.00: Aruncarea discului.
18.15: 4×100 m. plat.

CONDIŢIUNI DE PARTICIPARE

Se limitează participarea elevilor la probe după cum urmează:

La categoria copii un elev poate lua parte la o singură probă

La categoria tineri un elev poate lua parte la două probe plus ştafeta

La categoria juniori un elev poate lua parte la trei probe plus ştafeta.

Primii clasaţi în fiecare probă vor primi medalia F. R. A., cei clasaţi în locurile doi şi trei diplome.

PATRU CUPE IN JOC

Pentru a răsplăti şcoalele merituoase şi pe elevii care se disting se vor distribui următoarele premii:

Cupa Vasile Mălureanu pentru şcoala care întruneşte cele mai multe puncte la categoria I (copii).

Cupa „Nae Mărăscu" pentru şcoala care întruneşte cele mai multe puncte la categoria II (tineri)..

Cupa F. R. A. pentru şcoala care întruneşte cele mai multe puncte la categoria III (juniori).

Cupa O. S. R. pentru şcoala care întruneşte cele mai multe puncte în clasamentul general (cele trei categorii).

Clasamentul se va face în felul următor:

1 clasat = 6 puncte
2 „ = 5 „
3 „ = 4 „
4 „ = 3 „
5 „ = 2 „
6 „ = 1 „

Celui mai tânăr campion şcolar i se va atribui placheta junimii donată de d. Constantin Leoveanu.

JURIUL TEHNIC

Preşed. concursului: **Prof. Valentin Orăşanu.**

Directorul reuniunii: **Ion Ionescu.**

Judecători la sosire: **Prof. Duţescu, prof. Vasiu, prof. Răducanu, prof. Ivănescu, Ion Ionescu Bambulete.**

Cronometrori: **Prof. Bran, prof. Cojocaru prof. Ţenţu, prof. Cruli, prof. Vlah.**

Comisari la aruncări: **Mihai Guşacov, Ion Albişor, Cristache Iordănescu.**

Comisari la sărituri: **Gh. Vasilief, Petre Hidioşeanu, Virgil Ludu.**

Starter: **prof. Lupan.**

Spaker: **Valeriu Mitrea.**

Secretar: **Ion Paraschivescu.**

Ştiri diverse

D. Ovidiu Testiban — corespondentul nostru la Moreni — a devenit de curând tatăl unei drăgălaşe fetiţe.

In treacăt fie spus...

Nu a trecut nici un an de când presa românească — atât cea politică cât şi aceia care ne priveşte, sportivă — a fost curăţată de toate elementele străine de idealurile şi rasa noastră.

Credeam că această „toaletă" manu militari a fost suficientă pentru a schimba o mentalitate şi a deschide noui drumuri conştiinţei noastre naţionale.

Mai sunt totuşi oameni, cari din când în când îşi dau în petec.

Nu mai târziu decât acum o lună, cu prilejul unei gale de box, pe afişul căreî figura un campion european, aşa zisa „şefie de presă" sau mai pe înţelesul tuturor, reclama galei, a fost încredinţată unui gazetar de marcă în fosta speluncă de „ciubucuri" a lui Săndel Munteanu.. Cred că aţi priceput cam cine era „respectabilul". Era unul dintre aceia care nu mai avea ce căuta în presa noastră sportivă.

Iată însă că greşala de atunci se repetă şi din nefericire mult mai grav.

O federaţie sportivă — nu-i spunem numele „persoană însemnată" — care actualmente este în vâltoarea pregătirilor a unui match internaţional, a făcut apel, pentru acelaş motiv — reclama — la acelaş fost gazetar.

Nu mică ne-a fost indignarea.

Oare n'am scăpat nici acum de aceste lepre ale sportului românesc ?

Preşedintele acelei federaţii nu găsea pe altcineva, român de al nostru, tot atât de priceput, sau poate mai priceput pentru trebuşoara asta ?

Pentru prestigiul acelei federaţii şi pentru conştiinţa noastră naţională cerem un alt... reclamagiu.

Nu de altceva, dar respectiva federaţie să nu fie surprinsă când proza „fostului" va fi svârlită acolo unde îşi are şi trebuie să-şi aibe locul : la coş...

❖

Un profesor de educaţie fizică, sosit de undeva din provincie, ne-a adus veşti foarte triste despre Zeno Dragomir.

Nu ştim dacă vă mai amintiţi despre acest nume care pentru atletismul românesc întruchipa personalitatea unui atlet de viitor.

Ei bine, Zeno nu mai e în forma lui de altă dată. Şi nu-i el de vină.

Acolo la Caransebeş, unde e elev de liceu, cu toate strădaniile ce le depune, nu reuşeşte să înduplece pe un domn primar care nu vrea în ruptul capului să priceapă că sportul nu-i o distracţie oarecare, ci o minunată şcoală de pregătire de cetăţeni sănătoşi...

Terenul de sport al oraşului, transformat acum într'un veritabil imaş pentru vite pari şi unicopitate, e inaccesibil chiar şi lui Zeno Dragomir, care-i modest în pretenţii.

Zilnic era nevoit să-şi care în spinare — de acasă până la teren — stâlpii de sărit, stachetul şi scumpa lui prăjină dăruită de F. R. A..

Ori în condiţiile acestea nu putea lucra aşa cum ar fi trebuit.

Ce ţi-e dom'le şi cu primarii ăştia antisportivi...

Deşi transferările au fost suspendate grupările divizionare s'au angajat într'o „cursă a înarmărilor" cu vedete şi talente...

Echipele se pregătesc pentru campionatul viitor deşi acesta nu s'a terminat încă.

Şi pentru campionatul viitor sunt de aşteptat câteva lucruri într'adevăr sensaţionale. Pentrucă sunt echipe, care vor apare în campionat cu formaţii atât de puternice încât ordinea stabilită de multă vreme în campionatul naţional al primei diviziii va suferi schimbări excepţionale.

Capitala va suferi un asalt extraordinar şi nu se ştie dacă va isbuti să mai iasă învingătoare ca în campionatul acesta.

Dar să lăsăm calculul probabilităţilor şi să vorbim de fapte, care se petrec acum în plină perioadă de transferări... inexistente.

In ciuda închiderii pe timp nelimitat bursa jucătorilor funcţionează. Nu se înregistrează „transacţii" răsunătoare şi dacă transferările sunt oprite, înţelegerea pe cale amicală nu a fost exclusă din rândurile posibilităţilor.

❖

Echipele care ameninţă să turbure liniştea senatorilor diviziei naţionale A sunt în primul rând Ripensia, Mica şi Juventus.

Timişorenii au legitimat pe Covaci II şi sunt în tratative cu Şiclovan şi Mladin dela Gloria (Arad). Mica va apare — cel puţin aşa se spune— cu o înaintare nouă. Nu va rămâne în posturile lor decât Marian şi Cociuban II. Juventus ? Toate numele celebre ale footballului nostru sunt puse în legătură cu viitoarea echipă roş-albastră.

❖

Celelalte ? Craiova va angaja... va angaja... va angaja. Pe cine ? E suficient să amintim fraza unui conducător important : „Nu ne-am fixat încă, dar vor fi destui...".

Rapid caută un fundaş. Numai un fundaş. Şi în treacăt fie spus, regretu că pe Popescu l-a angajat Juventus.

Numai Venus nu va lua „nume". Din contră, va da drumul la multe nume. Şi aceasta va fi una din marile surprize ale campionatului viitor.

Venus va avea o echipă tânără şi un sistem precis.

Cine va isbuti să câştige adevărata „cursă a înarmărilor" nu se poate spune de pe acum. Va fi punctul de atracţie al campionatului viitor.

Duminică 15 Iunie începe activitatea la Ploeşti

Duminică, 15 Iunie 1941, va fi reluată activitatea voley-ball-istică la Ploeşti.

In acea zi d. Mătuşe, preşedintele regiunii Ploeşti, a programat prima etapă a cupei Concordia.

Se speră ca în curând să înceapă şi campionatul regional.

Allo ! Allo ! Străinătatea...

DANEMARCA A CONTRAMANDAT CELE DOUA MATCHURI INTERNAŢIONALE DE FOOTBALL

COPENHAGA, 13 (Serviciul nostru special). — **Federaţia daneză de football a contramandat azi cele două matchuri internaţionale pe care echipa naţională a Danemarcei urma să le susţină la 15 şi 29 Iunie împotriva Suediei şi Germaniei.**

Forul danez însă n'a renunţat la cele două partide şi este foarte probabil ca ele să se dispute la o dată ulterioară.

D. TSCHAMMER UND OSTEN ŞI-A RELUAT OCUPAŢIILE

Conducătorul sportului german, d. von Tschammer und Osten, care se îmbolnăvise de pneumonie, se află actualmente în convalescenţă într'o casă de odihnă din Pădurea Neagră. Starea sănătăţii s'a îmbunătăţit atât de mult, încât d-sa şi-a reluat ocupaţiile. (R.D.V.).

SUCCESUL A DOI ANTRENORI GERMANI DE FOOTBALL IN STRAINATATE

Două echipe de football străine antrenate de antrenori germani au obţinut succese remarcabile în competiţiile de football ale ţărilor respective.

Astfel echipa Bologna antrenată de germanul *dr. Felsner* a câştigat campionatul Italiei. iar formaţia Grasshoppers din Zürich care a câştigat recent pentru a 8-a oară Cupa Elveţiei, are ca antrenor pe vienezul *Rapp*. (R.D.V.).

JUCATORII JAPONEZI DE TENNIS LA BERLIN

Cei doi jucători de tennis japonezi Kumararu şi Fujikuma, desemnaţi de federaţia japoneză să participe la turneul tripartit dela Berlin, vor sosi în ziua de 11 Iulie în capitala Reichului. La turneul tripartit care se desfăşoară între 17—19 Iulie vor participa echipele naţionale ale Germaniei, Italiei şi Japoniei. Jucătorii japonezi după terminarea turneului vor evolua în câteva oraşe germane, ca apoi să participe şi la un mare concurs internaţional, ce urmează să fie organizat în Italia. (R.D.V.)

ECHIPA DE BOX AMATOR A GERMANIEI IN JAPONIA

Proectul deplasării echipei de box amator a Germaniei în Japonia în cursul acestei veri a devenit irealizabil. Se speră că reprezentanţii boxului amator german vor face această deplasare la toamnă, când se va putea trimite o echipă foarte puternică (R.D.V.).

A. S. Distribuţia va organiza

în vara aceasta o şcoală de înnot pentru copiii

Regiunea Bucureşti a primit din partea A. S. Distribuţia o adresă prin care anunţă că în acest sezon membrii săi nu vor lua parte la concursurile oficiale. In schimb roagă să dea intrare liberă la un număr de 30 copii şi un instructor care să conducă şcoala de copii a clubului.

Exemplul dat de A. S. Distribuţia poate fi imitat cu succes de celelalte cluburi.

Editura Societăţii Anonime „UNIVERSUL", Bucureşti Strada Brezoianu No. 23—25, România

2 LEI

UNIVERSUL SPORT

PAGINI 129-1941

Taxa poştală plătită în numerar conform aprobării dir. generale p. t. t. nr. 24.464/939

Redacţia şi Administraţia: Palatul „UNIVERSUL" str. Brezoianu 23—25. Telefon Centrala 3.30.10, ... ţia 5.72.81. Redactor responsabil EUGEN DUMITRESCU

Proprietar: „Universul", S. A. Adm.-delegat: STELIAN POPESCU Inscris sub No. 167, Trib. Ilfov | Nr. 129. — Anul IV / BUCUREŞTI / Luni 16 Iunie 1941 | ABONAMENTE: Pentru grupări sportive 1000 lei anual | 1 an LEI 500 6 luni LEI 270 3 luni LEI 150

BIBLIOTECA CENTRALA „ASOCIATIUNEA" SIBIU

Biblioteca Astra Sibiu

Formula... amatorizarea... şi problema transferărilor vor fi rezolvate în cursul săptămânii viitoare

Criteriile impuse de şeful SPORTULUI ROMANESC

Sunt în footballul nostru câteva probleme, care domină actualitatea şi preocupă în gradul cel mai înalt atât pe conducătorii cât şi pe sportivii anonimi.

Amatorismul, transferările şi formula campionatului naţional, iată cele trei probleme esenţiale pentru footballul românesc.

Soluţionarea lor este aşteptată cu cel mai mare interes şi va veni mai curând decât se putea aştepta.

SAPTAMANA VIITOARE

D. colonel Medeleanu, şeful Sportului Românesc, a cerut federaţiei de football să rezolve cele două probleme pe care le poate rezolva singură.

Mâine este proectat un comitet federal şi nu este exclus ca federaţia de football să-şi precizeze punctul de vedere chiar în cursul acestei şedinţe.

In orice caz, săptămâna viitoare F. R. F. A. va pune la punct un plan, pe care îl va prezenta şefului Sportului Românesc.

AMATORISM CU TRANZIŢIE

Şeful Sportului Românesc, care a impus ca idee centrală a sportului românesc amatorismul, a precizat modalitatea, în care se face trecerea dela situaţia profesionistă la noul statut amator.

Este remarcabil că aceasta nu se va face brusc. Nu va fi o ruptură cu trecutul. Se va urma calea progresivă, care pretinde o perioadă de tranziţie.

Jucătorii vor putea fi ajutaţi de cluburile lor numai în măsura, în care va permite posibilităţile acestora.

Amatorismul va fi asigurat în viitor prin aceea că nu vor mai fi recunoscute contractele.

TRANSFERARILE

In chestiunea transferărilor lucrurile nu sunt chiar atât de tămurite. Ceeace se poate afirma cu certitudine este faptul că şeful sportului nu va mai admite pentru niciun motiv ca să se plătească bani la transferarea jucătorilor de football.

Anul acesta problema va fi rezolvată fragmentar de la caz la caz, dar pentru anul viitor transferările vor primi o soluţie precisă şi integral într'un spirit amator.

FORMULA E DISCUTABILA

Cluburile se agită şi cer modificarea formulei divizionare. D. colonel Medeleanu, sesizat de aceste doleanţe, a cerut ca federaţia să prezinte un plan de organizare pentru campionatul naţional. Tot în cursul acestei săptămâni.

In acest timp, şeful sportului se informează şi se documentează şi se poate afirma că dacă planul federal nu va corespunde cu concluziile trase din această acţiune de documentare, şeful sportului îşi va impune punctul de vedere. Ceeace înseamnă că problema formulei este... discutabilă.

Au mai demisionat: 54-Negrescu 56-Iordăchescu 59-Iordache

Astăzi se termină perioada demisiilor

Eri, au sosit şi demisiile lui Negrescu, Iordache şi Iordache, ca să remarcăm pe cele mai importante. Şi cu demisiile de eri numărul a ajuns la 60. Iată-le:

51. Bărbulescu (Gloria C.F.R.-Galaţi).

52. Muscă (C. S. Muncitoresc-Sibiu).

(Continuare în pag. 2-a)

D. COL. MEDELEANU

Ricardo Zamora — un as al footballului mondial — antrenorul echipei spaniole A. C. Aviacion Madrid.

Cele mai bune performanţe la matchul România-Germania vor fi răsplătite cu plachete O. S. R.

Atleţii selecţionabili români vor fi cantonaţi la A. N. E. F. între 16 şi 22 Iunie

Echipa Germaniei va veni cu avionul

Matchul atletic dintre reprezentativele României şi Germaniei dela 21, 22 Iunie a. c. preocupă forul nostru de specialitate în cel mai înalt grad.

Zilnic se fac intervenţii pentru a se asigura acestui regal atletic condiţiuni optime de desfăşurare.

Probleme importante de organizare technică şi administrativă ale concursului sunt pe cale de rezolvare iar altele au şi fost rezolvate.

D. Virgil Ioan, preşedintele F. R. A., intervenind pe lângă d. lt.-col. C. Medeleanu, Şeful Sportului Românesc, a primit importante ajutoare privind mişcarea noastră atletică.

CEL MAI BUN ATLET GERMAN ŞI CEL MAI BUN ATLET ROMAN VOR PRIMI CATE O CUPA DIN PARTEA O. S. R.-ului

In legătură cu matchul Germania—România dela 21 şi 22 Iunie Organizarea Sportului Românesc a oferit două

GURAU

splendide cupe de argint cari vor reveni la doi atleţi — unul german şi altul român.

Cupele vor reveni acelor atleţi cari vor obţine cele mai bune performanţe de pe tabela finlandeză.

DELA 16-21 IUNIE CANTONAMENT LA A.N.E.F.

Atleţii selecţionabili din provincie au sosit aseară în Capitală. Până în ziua concursului şi pe tot timpul mat-

(Continuare în pag. 7-a)

Iată un aspect dela campionatele şcolare de atletism. Un elev aruncător de greutate în supremul efort.

Matchul de atletism România - Germania a obţinut exclusivitate

Partida de football Rapid-Venus va fi amânată

Ştirea publicată în numărul nostru de eri, cu privire la exclusivitatea zilei de 22 Iunie pentru matchul atletic România—Germania, a fost confirmată în întregime de o adresă a O. S. R.-ului, primită eri la federaţia română de football.

Federaţia de atletism a intervenit pe lângă O. S. R. pentru a obţine exclusivitatea.

O. S. R. a luat act de această cerere şi în cursul zilei de eri a comunicat federaţiei de football că ziua de 22 Iunie este dată cu exclusivitate atletismului.

Deci, în Capitală nu se pot disputa la 22 Iunie matchuri de football. Mai bine zis, nu se va putea disputa matchul de campionat dintre Rapid şi Venus, care este fixat pentru această dată.

După cum suntem informaţi, matchul Rapid—Venus se va juca la o altă dată care va fi fixată ulterior.

Football Football Football Football Football Football Football

Bologna „campioana Italiei" are... 310 ani!

Gruparea campioană a Italiei, Bologna, a prezentat anul acesta o formație „bătrână", vârsta tuturor jucătorilor din formația-tip fiind de 310 ani. Cel mai tânăr este Puricelli, care are 25 ani.

Iată vârsta celor 20 jucători (și rezervele) cari au fost întrebuințați în acest campionat:

Portari: P. Ferrari 27, Vana 21; fundași: Pagotto 29, Ricci 27, Fiorini 26; mijlocași: Marini 33, Andredo 28. Corsi 33, Casadio 25, Marchese 26, Benetti 25, A. Boniforti 29, Monte-Santo 42; atacanți: Biavati 26. Sansone 31, Puricelli 25, G. Ferrari 33, Reguzzoni 33, Andreoli 29, Sdraulig 24.

Au mai demisionat :

(Urmare din pag. 1-a)

53. Tulbure (Progresul-Timișoara).
54. Negrescu (Venus).
55. Rech (Chinezul).
56. Iordăchescu (F.C. Ploești).
57. Dumitrescu (Rapid-București).
58) Neguți (Metropola-București).
59. Iordache (Venus-București).
60. Căpățână (Universul-București).

In afară de aceștia jucătorul Stana Ioan din gruparea Hamer și Ney din Timișoara a cerut transferarea la C. S. Lonea.

Reamintim că astăzi expiră termenul până la care se poate demisiona.

Footbalul se reamatorizează și în Elveția !

Viitorul campionat, cu 14 echipe, va începe la sfârșitul lui August

BERNA. — Federația elvețiană de football a luat în ultimul timp o serie de măsuri de mare importanță pentru viitorul acestui sport.

Și în primul rând se situează hotărîrea care privește situația jucătorilor.

Anume, anul viitor nu vor mai fi în Elveția jucători profesioniști sau semi-profesioniști. Toți footbaliștii vor trebui să fie amatori fără formule de tranziție. Este o reîntoarcere la vechii entuziaști.

*

Pe de altă parte, se studiază soluțiile problemei descentralizării federației care va fi soluționată cât mai repede.

Iar în ce privește viitorul campionat, comitetul acestei competiții a și fixat ultima Duminică din August ca dată de începere. Dealtfel campionatul național se va disputa cu 14 echipe, deci cu două mai mult ca în recentul campionat.

F. C. Suter și Vergu joacă azi în deplasare

Dintre districtualele bucureștene, două joacă mâine în deplasare: F. Suter și Vergu. Prima joacă la Oltenița, susținând un match echilibrat cu Venus.

Vergu joacă la Moreni, unde va fi învins probabil de Astra Română la scor.

SHOOTURI ȘI BARE !...

● „Nacional" din Montevideo a cerut membrilor săi 75.000 pesos, pentru a lichida datorii mai vechi și pentru a pune în stare de funcționare terenul de joc din Parcul central.

● Nu numai căpitanul Prien a fost jucător de football: alți decorați cu „Crucea de Fier" au fost jucători: generalul von Reichenau, generalul Dietl și locotenentul Mosandl.

● In campionatul primei divizii spaniole au promovat două formații nordice: Real Sociedad din San Sebastian și Granada din sud.

● **Puricelli — cu 22 goaluri înscrise —este goalgetterul campionatului italian. 12 goaluri le-a marcat cu capul și unul din 11 metri.**

● „River Plata", într'o întâlnire nocturnă în Ianuarie trecut a reușit să combine o iluminare atât de reușită încât publicul a isbucnit în aplauze, la ridicarea lampadarelor, iar ziariștii au scris „astfel că la lumina zilei, în plus cu răcoarea nopții..." (In Argentina în Ianuarie, este plină vară).

● **Foni (Juventus) a reușit să joace 181 partide oficiale fără întrerupere (începând cu ultima întâlnire din campionatul 1934—35). Monza a realizat 221 partide fără întrerupere (ultima partidă a campionatului 1932-33—17 Nov. 1940), iar Cominelli (Atalanta) a ajuns... abia la 167 partide, dintre cari 107 le-a jucat în divizia B.**

Un mic și curios accident la un match de football. Lupta pentru balon a dus la un șoc destul de puternic. Și portarul și atacantul advers s'au prăbușit, mingea rămânând la mijloc.

Ce se joacă azi în divizia B

In divizia B, se desfășoară azi zece întâlniri, dintre cari două sunt problematice: C. F. R. T.-Sev.—Politechnica, ultima formație având jucători studenți în examene și Juventus—A. S. Constanța. Deoarece roșalbaștrii au intervenit pentru amânarea matchului tardiv, au două alternative: sau forfaitează, sau deplasează o echipă incompletă. De fapt, se pare că au adaptat ultima soluție.

Iată programul complet al etapei de azi și clasamentele respective:

SERIA I

C.A.M.T.—Rapid la Timișoara arb. ing. Barna Leonida (Timișoara) (0—2) fav. Rapid.

Electrica—Chinezul la Timișoara arb. d. Strengariu, (1—0) fav. Electrica.

S.S.M.R.—Crișana la Reșița arb. Jianu Alex, (2—1) fav. S. S. M. R.

Vulturii—C.F.R. Timișoara la Lugoj arbitru Mihăescu Ioan (0—1) fav. Vulturii.

C.F.R. T. Sev.—Politechnica, la T. Sev. (3—2), arb. Ștefănescu C. fav. C.F.R.

SERIA II

Ind. Sârmei—C.F.R. (Simeria), la C. Turzii (1—1), arb. Spornic Ion, fav. Ind. Sârmei.

SERIA III

Prahova—Franco Română la Ploești arb Mitran Constantin (București), (1—2), fav. Fr. Română.

A. S. Constanța—Juventus la Constanța arbitru d. Bandrabur (București). (1—12), fav. Juventus

SERIA I

C.F.R. T.-Sever.	16	11	3	2	47:26	25
S.S.M.R.	16	10	2	4	36:23	22
Electrica	16	9	2	5	39:17	20
Chinezul	17	9	2	6	44:33	20
Rapid	15	8	2	5	41:26	18
Vulturii	17	7	1	9	25:52	15
C.F.R. (Timiș.)	16	5	4	7	29:36	14
Crișana C. F. R.	16	5	1	10	31:46	11
Politechnica	16	4	1	11	32:48	9
C.A.M.T.	17	2	4	11	25:49	9

SERIA II

Jiul	14	10	1	3	53:22	21
A. C. F. R.	14	7	3	4	33:24	17
Ind. Sârmei	12	5	6	1	32:16	16
Metalosport	13	7	2	4	23:28	16
C. F. R. Simeria	13	7	2	4	31:23	16
Minerul	14	5	3	6	27:27	12
Vitrometan	14	2	4	8	25:45	8
Cimentul	14	8	1	13	2:41	1

SERIA III-a

Juventus	13	11	1	1	76:27	23
Fr. Română	13	8	1	4	35:20	17
A. S. Constanța	13	6	4	3	29:25	16
Turda	13	6	2	5	34:33	14
Olympia	14	5	3	6	33:38	13
Prahoca	13	3	2	8	23:30	8
D. V. A.	13	2	4	7	18:41	8
At. Tătărași	14	3	1	10	24:49	7

Matchul divizionar de pe Splaiu va avea două deschideri

Alte întâlniri amicale

In cadrul activității districtuale, se desfășoară astăzi câteva matchuri amicale.

Astfel, matchul de divizia A, **Venus—Ripensia, va fi precedat de două deschideri.**

Prima care va începe la ora 13,45 va fi furnizată de **Leonida și Dreptatea. Partidă interesantă, care însă n'are alt scop decât alungarea... plictiselii, ca semințele.**

A doua întâlnire, mai echilibrată, se desfășoară între Mon. Oficial și Luceafărul. Match atractiv și interesant. Vor evolua câteva speranțe ale „negrilor" în formația Luceafărului, iar Monit. Oficial — un sparring-partner al Venusului — își va scoate „la vedere" talentele.

Pe terenul ACSA, se joacă alte două matchuri, servind de antrenament Carmenului și ACSA-ei în vederea cupei „Loghin" care începe la 22 Iunie.

Astfel Carmen joacă la 9 cu Dâmbovița ,iar la 11 ACSA întâlnește Generala.

In sfârșit Phenix și FC Național se vor întâlni pe terenul primei formații la ora 10, iar Sburătorii vor da replica S.E.T.-ului, pe terenul Unirea la ora 9.

Iată programul întâlnirilor de astăzi:

Carmen—Dâmbovița teren Acsa ora 9. Ciofiac Const., Nicolau Ion, Săraru Const.

Acsa—Generala teren Acsa ora 11. Săraru Const., Nicolau Ion.

Phenix—F. C. Național teren Phenix ora 10, Gucea Mihail, Cristofor Bruno, Plăeșu Marin.

Zburătorii—S.E.T. teren Unirea ora 9, Dinulescu D-tru, Giuran Mihail, Drăghici Rénne.

Luceafărul—Mon. Oficial teren Venus ora 15,30, Bărbulescu Ștefan, Nicoară Dionisie, Grigorescu Gh.

Dreptatea—Leonida teren Venus ora 13,45, Nicoară Dionisie, Ștefan Ion, Barbu Petre.

Dattilo, cel mai activ arbitru italian

Cele 240 partide disputate în cadrul campionatului italian, au fost conduse de 30 arbitri

Cel mai mare număr de matchuri le-a condus arbitrul internațional Dattilo: 21.

Cunoștințele noastre: Scozoni, a condus 19 partide, Scarpi 15, iar celebrul Barlassina abia 9.

SPECTACOLE SĂPTĂMÂNALE

Cinematografe

ARO : Povestiri vieneze.
SCALA: Casa Rotschild și Journal.
CAPITOL (Grădină și Sală): Johnny Apollo cu Tyrone Power și Dorotty Lamour și Jurnal
TRIANON: Cântărețul Poporului, Jurnal Ufa
LEGAL: Asediul Alcazarului. Jurnal O N C. și U.F.A
ROXY: Ultima întâlnire
SELECT : Kora Terry și Jurnal nou.
FEMINA : Evreul Süss
A. R. P. A.: O fată cu noroc Jurnal și complectare.
BULEVARD PALAS : Dansez pentru tine și Ingeri cu fețe murdare.
ELYSEE: 7 ani de ghinion și Compania Gândăcel.
OMNIA: Patrula albă, Ești un înger și jurnal U. F. A.
FORUM: Iți amintești și Femei în lanțuri.
AMERICAN (Sală și Grădină): Sbucium și Infidelul Ehehart.
AIDA (Calea Rahovei, 151): Omul invizibil și Prințesa Taracanova.
BITOLIA (B-dul Carol Nr. 21): Fiicele doamnei Masters și Andy Hardy iubește.
BIRUINȚA: Capriciile Destinului și Eroul dela Marna.
BARCELONA: Ingeri cu fețe murdare și cei 6 copii ai străzii, Strengarul și trupă de reviste.
CARMEN SYLVA (fost Lucifer): Regele Valsului și Omul care a înfruntat moartea.
ALCAZAR: Țara fericirii și Manechinul.
CARMEN (Dudești, 164): Ispitele Trupului și Byll Gazon.
CRANGAȘI (Șos. Crângași Nr. 42): Jucătorul de Sah și Pepe-le-Moco.
COTROCENI (Șos. Cotroceni, 9): Visul Doamnei Buterfly și Ducele de West Point.
DIANA (Calea Griviței, 110): Lanțuri sfărâmate; Furtuna și Trupa Jean Tomas.
DICHIU (Str. Romană, 89): Cavalcada Hollywoodului; Aventurile lui Huckleberry Finn și Trupa de reviste Dan Boerescu.
DACIA (Sală și Grădină): Sânge de mexicană și Vacanța.
EDISON (sală și grădină): Desmoșteniții soartei, Misiunea d-rului Kildare și Trupa N. Burmaz.
FRANKLIN (Ateneul Român): 4 bărbați și un jurământ și Fecioarele trăznite.
FLORIDA : Taifun și Trandafirul însângerat.
GLORIA (sală și grădină): Sbucium și Ești un înger.
IZBANDA: Regele valsului și O fată căzută din cer.
ILEANA (Sală și Grădină, Str. Avrig 1): Destyn și Paradisul Burlacilor.
LIZEANU (Str. Lizeanu, 19 bis): Cocoșatul dela Notre Dame; La răspântie și Jurnal românesc.
LIA (Calea Griviței Nr. 194): Cassa din Malta și Un vals de odinioară.
MARNA (Griviței, 80): Tinerețea și suferințele lui Tom Edison; Jurnal de război, Toreadorul și Trupa de reviste Titi Mihăescu.
MARCONI: Femei în lanțuri; Peștișorul neastâmpărat; Jurnal Ufa și Trupa de reviste M. Nedeleanu și M. Bejan.
MEXIC: Focul din Chicago, Parada cea mare și trupa de reviste Georgescu-Iași.
MODEL: Paradisul îndrăgostiților și Victoria din Vest.
MILANO (Calea Călărașilor Nr. 153): Fugarii și Victoria din West.
MIORIȚA: Vis de tinerețe și Cavalcala fantastică.
NERO (Grădină și sală): Răscoala munților și Ciubul tinereții.
NONI: Cei 4 Cavaleri și Aventuriera.
NISSA (Intrarea Zalomit 6, Cișmigiu): Atac în Mediterana și În vâltoarea valsului.
ODEON (Str. 11 Iunie Nr. 75): Rio și Casa din Malta.
PELEȘ (Calea Colentina Nr. 84): Vulpea Argintie și Ultimul Gangster.
PACHE: Secretul celor 13 Mascați, Operă complectă.
PARIS: 4 Bărbați și un jurământ și Regina Carnavalului.
RIO: Victor Mc. Laglen și Dansez pentru tine.
REX : Katia și Diamantele sunt pereculoase.
SPLENDID: Congo Express și Manon Lescaut.
ȘIC (Grădină, B-dul Filantropiei, 115): Emancipata și Cavalcada Fantastică.
TOMIS (Calea Călărași Nr. 11), (Sală și Grădină): Vin Ploile și Aloma.
TAIFUN (B-dul Ferdinand, 118): Taifun și Trandafirul însângerat.
TRIUNMF (Calea Griviței, 335): Traficanții din Rio și Femeea și Leopardul.
Teatrul Cinema cultural Regele Mihai I Buc. Nou: Balalaica și La răspântie.
UNIC (B-dul Filantropiei Nr. 57): Omul invizibil și Un vals de odinioară.
UNIREA (Filantropiei, 143): Fugarii și Șarpele.
VOLTA BUZEȘTI: Rolinson; Jurnal și Comp. Gândăcel.
VOLGA (Dorobanți Nr. 1): Richard al III-lea și Ispita unei nopți.
VERGU: Vera Barnova (Zorina) și Cauciuc.
VENUS: Cocoșatul dela Notre Dame din Paris; Amanda și Jurnal românesc.

Football Football Footba Football

Ripensia-Venus... Atât

Iată un match despre care nu mai e nevoe de comentarii pentrucă titlul spune totul

Se joacă astăzi, pe Șplaiu, matchul Venus — Ripensia. Pentru toată lumea, întâlnirea de azi reprezintă cel mai interesant match al campionatului național. Așa cum am remarcat, întâlnirea aceasta nu poate fi egalată de niciuna. Ea are în spatele ei o tradiție excepțională. Publicul bucureștean și-a perfecționat cunoștințele și și-a rafinat gustul la matchurile Ripensia—Venus și foarte multă vreme punctul culmi-

HUMIS

nant al campionatului național a fost dat de întâlnirea dintre cele două echipe.

Astăzi va fi ca întotdeauna. Pentrucă, deși matchul nu mai are aceeași importanță din trecut, a rămas la fel de interesant din punct de vedere technic.

Intr'adevăr, matchul de azi este în primul rând un spectacol de valoare.

Se întâlnesc două echipe bune și în formă. In matchul cu Rapid, Venus a surprins printr'o condiție fizică și o formă deadreptul extraordinare.

Rapid — specialistul No. 1 al competiției de Cupa României a fost obligat să lupte până la ultimele rezerve de energie și s'a mulțumit cu o victorie norocoasă.

Ripensia este în aceeași situație.

Poate într'o situație mai favorabilă. Pentrucă ea are în fața ei un public, care a încurajat-o totdeauna.

Este un lucru interesant. Ripensia joacă pe teren propriu la București. Nicio echipă nu a putut să-și păstreze atât de mult timp publicul cum l-a păstrat Ripensia. Oricum a jucat, în orice condiții, Ripensia a fost marele favorit al publicului bucureștean. Explicația este totuși simplă. Oridecâte ori a jucat la București, Ripensia a jucat bine; foarte bine.

Spectatorii bucureșteni n'au trăit perioada de declin a echipei de ani. Pentrucă vedetele ei au făcut eforturi mari și au găsit totdeauna rezerve pentru a-și apăra prestigiul în Capitală.

Ripensia a învins însă perioada de criză și acum are o echipă tânără care a impresionat tot atât de mult ca și vechea echipă de aur.

AZI, POATE CAȘTIGA VENUS

Trecând la matchul acesta se impune de la început constatarea că este echilibrat. Echipele sunt de forțe egale, dar prima șansă o are Venus.

Negrii și-au regăsit cadență și sunt într'o foarte bună condiție fizică. Au arătat-o în ultimele întâlniri.

Formațiile sunt complete și puse la punct. Toate deficiențele au fost rezolvate astfel că niciunul din cei doi adversari nu va putea invoca scuza unei echipe incomplete.

FORMAȚIILE

D. Vartolomeu (Constanța) va conduce următoarele echipe:

RIPENSIA: Pavlovici, Bindea, Felecan I; Simatoc, Kotormany Coman; Beke, Andreescu, Covaci, Vodă, Tabacu.

VENUS: Budan, Ionescu Crum, Negrescu, Lupaș; Vladimirescu, Ploeșteanu, Humis, Petea, Iordache.

Rapid poate învinge la Brad, iar Gloria (Arad) are șanse să scoată un draw la Galați

Astăzi, numai două matchuri divizionare A în provincie

Singurele matchuri divizionare A care se dispută astăzi în provincie, prezintă interes diferit. Unul nici nu mai contează pentru clasament, al doilea este de deosebită importanță pentru grupul echipelor care luptă pentru evitarea retrogradării. Amândouă însă sunt așteptate cu aceeași curiozitate de sportivi.

Rapid poate învinge la Brad

Primul match este, desigur, cel dela Brad: Mica-Rapid. Și oricare va fi rezultatul, echipele își vor păstra actualul lor loc din clasament.

Dar dacă nu există acest scop... materialist (două puncte), în schimb este unul de natură morală. Mica vrea să învingă pe Rapid, dacă nu i-a fost cu putință să facă același lucru cu Unirea Tricolor; iar Rapid ține cu orice preț să termine victorios ultimele matchuri, cu atât mai mult cu cât echipa se găsește în formă, care trebue verificată înainte de finală.

Și, scăpat de caracterul oficial, matchul va oferi un spectacol foarte frumos, în care Rapid poate recolta victoria, mai ales că Mica n'a jucat de vreo 3 săptămâni.

Un match cu trei interesați

La Galați însă, se dispută un match de mare importanță pentru clasament: joacă Gloria C. F. R. și Gloria (Arad) și... F. C. Craiova. Gălățenii nu mai au nevoie de puncte. Și cu ele și fără ele, locul în Divizia B este asigurat. In schimb, Gloria și F. C. Craiova luptă pentru locul 8, care este ferit de retrogradare. Așa se pare, cel puțin. In prezent, Gloria (Arad) și F. C. Craiova au câte 21 de puncte, dar Gloria mai are un match de jucat, cel de astăzi. Și chiar cu un match nul — ceeace este foarte probabil — Gloria ocupă locul opt.

Clasamentul...

...are următorul aspect astăzi:

1.	Unirea Tric.	24	19	0	4	63:23=38
2.	Rapid	22	14	4	4	56:27=32
3.	Venus	22	14	3	5	64:30=31
4.	Ripensia	23	12	6	5	57:30=30
5.	Mica	23	12	0	11	51:42=24
6.	Sp. Stud.	24	10	3	11	44:47=23
7.	U. D. R.	24	9	5	10	59:58=23
8.	F. C. Craova	24	8	5	11	28:58=21
9.	Gloria	23	9	3	11	44:50=21
10.	Fc. Ploești	24	7	4	13	36:59=18
11.	Universit.	23	7	1	15	36:61=15
12.	Gloria CFR	23	4	5	13	23:40=13
13.	F. C. Brăila	24	4	1	19	31:90= 9

Convocări

F. C. B. N. convoacă pentru azi, Duminică, 15 Iunie a. c., ora 18 precis, la sediul grupării, toți membrii și jucătorii săi în vederea formării noului comitet și a lotului ce se va deplasa în provincie.

❖

F. C. NAȚIONAL convoacă pentru azi Duminică 15 Iunie, ora 9, pe terenul Phenix următorii jucători: Boghiu, Stănciulescu, Răscanu, Nedelcu, Antonescu Oct., Văduvescu, Titi Dumitrescu, Ionescu Spiridon, Ungureanu, Teodorescu, Miulescu, Cruțescu Constantinescu-Grecu, Dumitrescu, Emil Niculescu, Popa, etc.

Penultima etapă a campionatului ungar

Penultima etapă a campionatului ungar are în program următoarele partide:

DIMAVAG — Törekvés
Tokod — Spolnok
Kispest — Haladas
Szeged — Ferencvaros
Gamma — BSZKRT
Elektromos — WMFC
Ujpest — S B T C

NEVRARGYL
Dr. BOUSQUET
CALMEAZĂ IMEDIAT DURERILE DE CAP ȘI ORICE NEVRALGII

O punere la punct

Primim din partea „Asociației sportive a studenților în Drept", cu rugămintea de a publica:

In „Gazeta Sporturilor" cu data de 12 Iunie 1941, a apărut un articol intitulat „Sub papuc", scris de un băețandru, elev de liceu, ridicat la rangul de reporter, de sus numita gazetă.

In acest articol se impută studenților cari conduc activitatea sportivă pe terenurile de volley-basckett ale Facultății de Drept, o anumită atitudine pe care o au față de cluburi și F.R.B.V., precum și o serie de abuzuri pe care le săvârșesc, fără să aibe vreun drept.

Acuzațiile erau prea grave și nedrepte, ca să nu necesite un răspuns. Vom răspunde deci, arătând care este realitatea pentru fiecare din acuzațiile cari ni se aduc.

S'a spus: „Că după ce am fost încurajați în toate părțile, executăm un fel de dictatură". Atragem atenția că „toate părțile" se reduc la sprijinul și înțelegerea Domnului Rector al Universității București, al Domnului dr. Cheteanu, conducătorul sportului universitar și al Domnului Ilie Dumitru, secretar general al Facultății de Drept, care au fost de altfel singurele persoane de care am fost încurajați și ajutați, plus munca noastră. Nu înțelegem deci, la ce se referă sus numitul gazetar când spune „toate părțile". Dictatura se reduce la supravegherea folosirii terenurilor de către un comitet format din studenți ai Facultății, comitet făcut de domnul secretar al Facultății și aprobat de domnul Rector.

Acest comitet se ghidează după regulamentul încuviințat de domnul Rector.

S'a mai spus că terenurile au fost puse la dispoziția F.R.B.V.-ului de domnul Rector.

Băețașul a înțeles greșit. Terenurile au fost puse de domnul Rector, numai la dispoziția studenților. Faptul că de ele se folosește azi și F.R.B.V.-ul, se datorește bunăvoinței asociației noastre.

Ni se aduce învinuirea că tratăm cu foarte mare indiferență cluburile, când acestea solicită terenuri, fiind favorizate în schimb grupările din care studenții asociației fac parte. Trebue să se știe că programul matchurilor este întocmit de o comisie oficială a F.R.B.V.-ului, din care nici un student al nostru nu face parte.

Ea singură decide ordinea jocurilor, noi neavând nici o putere. In ceea ce privește aluzia la unele grupări favorizate precizăm:

Nici o grupare nu se poate folosi de terenurile Facultății decât la matchurile programate de F.R.B.V., excepție făcând dela această regulă numai gruparea „Dreptatea" care este formată numai de studenți ai Facultății de Drept. In privința matchului de Luni, indignatul trebuia să țină socoteala de următoarele fapte, înainte de a ne condamna: Matchul nu trebuia să se joace pentrucă terenul era impracticabil și aceasta conform deciziei F.R.B.V.-ului, care a hotărât că oridecâte ori piciorul se înfundă pe un teren, acel teren va fi declarat impracticabil. Luni a plouat cea mai mare parte din zi și terenul era foarte moale.

Totuși s'a jucat, călcându-se decizia F.R.B.V.-ului. Rezultatul: terenul a fost complect deteriorat. Refacerea lui costă bani, pe care nu-i dă nici F.R.B.V.-ul, nici grupările. Paguba va fi suportată deci de asociația noastră. Acum ne permitem să complectăm noi, ce a uitat să adaoge gazetarul și anume: o bandă de sălbateci din care făcea parte și gazetarul revoltat, a tăbărât în lipsa intendentului și a spart ușa cabanei, de unde a scos fileul de joc și lopeți, a pus nisip peste nămol și matchul s'a jucat.

După urma acestei spargeri ne lipsesc: 2 mingi de volley-bali și 2 lopeți.

In plus ni s'au răvășit și aruncat pe jos lucrurile.

Școlarul ar fi trebuit să dea relații și despre aceste fapte, așa cum îi stă bine unui gazetar cu pretenții de obiectivitate.

N'a fost nimeni pe teren este adevărat, dar trebuia să se țină socoteală de faptul că n'am fost anunțați de data acestui match. Luni au fost examene și credem că nu pot fi studenții trași la răspundere că având examene se duc să le susțină, în loc să stea pe teren să-și apere bunurile, de stricăciuni, furt, etc.

Acum o ultimă clarificare: A fost acuzat F.R.B.V.-ul că se complace sub o tutelă exercitată de studenți dela Drept.

Este trist și compătimitor să vezi oameni cari se folosesc de noțiuni cărora nu le știu, sau nu le pot înțelege sensul. Aceiași tristețe și compătimire am simțit-o și noi pentru bietul băiat, când am citit afirmația lui că F.R.B.V.-ul este sub tutela noastră. Vom căuta noi să-i îndeplinim lipsurile arătându-i ce se înțelege prin tutelă. Tutela, dragă băete, este o funcțiune prin care un om capabil este chemat să vegheze și să reprezinte un om incapabil. In fruntea F.R.B.V.-ului sunt oameni pe cari îi cunoaștem și îi apreciem pentru valoarea lor.

Afirmația făcută de acest tânăr este deci cu atât mai gravă. Dar de vină nu este cel care a scris-o, el fiind un biet copil. De vină sunt cei cari ridică prunci la locuri unde se cere răspunderea faptelor.

Nu putem încheia fără să facem o ultimă observație. Articolul „Sub papuc" învederează pentru a nu știm câta oară ușurința cu care acest ziar cotidian sportiv lasă să apară în coloanele sale, diverse proteste neserioase, referitoare la fapte pe care, în calitatea de gazetă de specialitate și informație, ar fi obligat să le cunoască realitatea, nemai înlesnind astfel publicarea unor rori sau pur și simplu inepții.

Asociația sportivă studenților în Drept

Reprezentativa statului independent al Croației susține primul său match international cu Germania la Viena

Azi după amiază pe stadionul din Prater, Germania primește vizita Croației.

Croația a mai jucat cu reprezentativa Reichului și a obținut rezultate inegale. A reușit să câștige de două ori în deplasare (odată chiar la Viena) cu 2:1, ca să piardă pe teren propriu la Zagreb cu 1:5. După cum se vede naționala noului stat este o formație destul de capricioasă. Un lucru este sigur: croații în general joacă bine împotriva Germaniei. Sub acest semn matchul de azi promite să fie un joc foarte interesant.

Cele două echipe vor alinia următoarele formații:

GERMANIA: Jahn - Serta, Schmans - Urbanek, Mock, Hanreiter - Lehner, Hahnemann, Walter, Willimowski, Fiederer.

CROATIA: Glaser-Bozovici, Dubac-Manola, Jasbinsek, Lechner-Cimmermancici, Wölfl, Lesnik, Jasbec, Plese.

AZI LA BĂNEASA

Cei mai valoroşi cai ai turfului vor disputa premi

Mahacita, Fufu şi Aluta în premiul Blue Boy. — Hai

După Derby, premiul Jockey Club este cel mai important. Derbyul graţie tradiţiei este cursa supremă a turfului. Sub raportul semnificaţiei cât şi sub raportul atracţiei, desigur că premiul Jockey Club depăşeşte Derbyul şi iată de ce. In Derby aleargă trei anii indigeni pe când în premiul Jockey Club sunt calificaţi vârstnicii indigeni şi străini şi trei anii români şi străini.

Cu alte cuvinte clasica probă care se fuge azi nu se adresează unei singure generaţii ci întregului stoc valoros al turfului. Cu alte cuvinte echivalează cu un campionat. De aci rezultă irezistibila lui atracţie.

In anul acesta, circumstanţele în cari s'au desfăşurat probele clasice ale trei anilor accentuiază interesul importantei dispute la maximum pentrucă atât Siret cât şi Rival n'au fugit în Derby. Incercarea supremă a trei anilor n'a lămurit deci decât parţial problemele supremaţiei în rândurile trei anilor ştiut fiind că Rival şi Siret pot revendica cu justificate titluri şefia generaţiei tinere. Deci premiul Jockey Club va desemna în primul rând pe cel mai bun cal de trei ani şi pe campionul turfului fiindcă în afară de trei anii valoroşi vor fugi şi cei mai buni cai bătrâni

Proporţiile şi atractia clasicei curse de azi nu pot fi deci trecute cu vederea. Indiscutabil premiul Jockey Club este cea mai importantă cursă a meetingului.

Concurenţii şi şansele lor

Din informaţiile pe cari le deţinem vor fugi Buburel, Barius Rival, Siret, Orateur III, Capua şi Halmei. Boer Bibi este partant îndoelnic. Probabil că nu va fugi.

Deci va participa un impozant buchet de vedete elogios recomandate de palmarese strălucite.

Halmei în anul acesta a câştigat o probă semi clasică. Totuşi nu a arătat o valoare care îl poate face redutabil în compania celor mai valoroşi cai.

Barius în premiul de Iunie a fost învins categoric de Siret şi Buburel. Eventualitatea revanşei pare exclusă.

Buburel a reuşit exhibiţiuni meritorii. Deţine o condiţie maximă.

In întâlnirile de până acuma însă trei anii s'au dovedit net superiori cailor bătrâni în majoritatea cazurilor. Fenomenul dealtfel este aproape general, regulat caii tineri biruind pe cei în vârstă în cursele clasice. Rezultatele de până acum ne determină să credem că nu va fi excepţie nici în anul curent.

Ar urma deci ca pentru victorie să lupte Capua, Orateur III, Rival şi Siret.

Capua se află în maximum de condiţie. Recent a învins pe Orateur III la greutate egală în premiul Mitsouko III. Avem însă impresia că distanţa este lungă pentru ea. Intr'o cursă severă cum va fi aceea de azi, evident că va fi handicapată.

Orateur III şi Rival au fugit împreună în premiul Municipiului Bucureşti, Rival dispunând net de roib. Pe hârtie pensionarul lui W. Gill este în situaţia de superioritate, mai ales că faţă de precedenta exhibiţie este favorizat cu patru kilograme. Situaţia între ei este clară. Un eventual progres ar putea infirma socotelile. Rival se află şi el în mare ascensiune. Formal ar fi deci ca rolurile să se menţină.

In ultimă analiză rămân Siret şi Rival. Intre ei liniile directe lipsesc. Totul se reduce deci la impresie

Siret a repurtat o serie de importante victorii în anul curent. Şi-a pierdut adversarii pe drum. Şi printre aceştia se găseau elemente de ridicată valoare. Şi pe distanţele lungi s'a dovedit un excelent alergător

Rival în importanta alergare de azi se prezintă cu edificatorul titlu din premiul Municipiului Bucureşti în care a repurtat o victorie uşoară. In finalul cursei s'a desprins autoritar dovedindu-se un perfect fondist. Din partea lui sunt de scomptat noui ameliorări.

Celelalte alergări

Premiul Jockey Club este bine încadrat de alergări de reuşit efect dintre cari se remarcă premiul Blue Boy, cea mai importantă alergare a cailor de doi ani. Mahacita va înfrunta pe Aluta şi Tufa.

Atât pensionara lui Ion Gheorghe cât şi Fufu şi Aluta reprezintă ridicate valori. Intrecerea lor se anunţă foarte spectaculoasă.

Cele trei handicapuri în notă, adică pasionante.

Vom semnala şi premiul Daisy Bell în care va reapare excelenţii Fufu.

Cine va câştiga ?

PREMIUL MAZELTOF

In lupta finală ar urma să figureze Han, Lucie şi Ena. Ultima cu descărcarea micului Huţuleag are o bună şansă. Distanţa însă şi pista nu-i sunt pe plac. Han a reuşit să figureze în companii superioare. Nu este deci exclus ca el să câştige. Lucie care se află în mare progres va fi o serioasă adversară pentru el.

Indicăm: HAN, **Lucie.**

PRIMA REPRIZA A PREMIULUI MIRABEAU

Această cursă este o veritabilă şaradă. Prin simplă impresie vom limita alegerea câştigătorului prezumtiv între Crainic, Joker şi Nae. Dacă Nae ar fi bine n'am ezita. Roibul însă a cauzat decepţie în meetingul actual. O surpriză din partea lui nu este însă exclusă. Jocker a lipsit câtva timp din probele publice. Clasa este de partea lui iar Crainic are de partea lui forma publică ce contează în handicapuri.

Dacă comparăm palmaresele lui Rival şi Siret, natural cele ale roibului sunt mai impresionante. Ne par mai edificatoare. Rival până acum n'a arătat încă o valoare ca aceia a pensionarului d-lui general Filip Iacob; în cursele câştigate n'a produs o impresie atât de puternică.

Socotim deci că Siret este superior lui Rival judecând după ansamblul performanţelor. Evident impresia noastră şi a multora. Liniile directe după cum specificam mai sus, lipsesc.

Indicăm: SIRET, **Rival.**

PREMIUL BLUE BOY

Se prevede o interesantă luptă între Fufu, Aluta şi Mahacita.

Mahacita şi Fufu s'au întâlnit în premiul Fetelor. Mahacita la egal a întrecut pe Fufu. De astă dată Mahacita primeşte 2½ kilograme. N'ar trebui să existe dubiu. Totuş situaţia nu este atât de clară pe cât pare la prima vedere.

Fufu a avut atunci o cursă nefericită. Deci nu îi se poate refuza revanşă. Aluta galopează şi ea excelent. Ni se pare însă superioară lui Fufu.

Deducţiunile calculului ne determină să conchidem pentru Mahacita.

Indicăm: MAHACITA, **Fufu.**

PREMIUL DAISY BELL

Periş pe hârtie are un avantaj hotărîtor. Nu credem că poate pierde. Pentru locul al doilea alegem pe Gorică.

Indicăm: PERIŞ, **Gorică.**

PREMIUL VIJELIA

Cea mai grea cursă a zilei zilei. Marcarea unei preferinţe întâmpină serioase dificultăţi.

Dintre specialiştii şi specialistele liniei drepte reţinem pe Favorita II, Talalka şi Susi. Pe linia dreaptă specialitatea este hotărîtoare motive ce ne determină să alegemi pe Susi.

Indicăm: SUSI, **Ciocârlan,** Talalka.

A DOUA REPRIZA A PREMIULUI MIRABEAU

Principessa, Rada III şi Raquette au serioase veleităţi. Cu valoarea bună, Principessa are prima şansă. Precizăm însă că Rada III şi Raquette îi opun o rezistenţă dârză oricare din ele fiind capabilă să câştige.

Indicăm: PRINCIPESSA, **Rada III,** Raquette.

CONCURENTII PROBABILI

Pr. MAZELTOF—1600 m. (P.N.) Vânzare — 30000 lei		
Golana	47	0
Buhor	47	Simon
Han	61½	?
Păpuşa II	52	C-tinescu Şt.
Merlete II	60	Cucu P.
Lup	64½	?
Lăeşiţa	54	0
Lucie	52½	Mullot
Ena	50½	I. Huţuleag
Pr. MIRABEAU—1500 m. (P.V.) Welter-Handicap — 35000 lei (Repriza I-a)		
Gorică	62½	0
Satrap II	60	0
Tricolor	59½	0
Bravo mă	59½	0
Palı	57½	Popa
Brandywine	56½	Gill
Lăncier	56½	0
Ciocârlan	56½	0
Alice	56½	0
Ghizdei	55½	Tasim
Etelköz	55	Cristea R.
Jocker	54½	Vincent
Crainic	53	Oprescu
Cin'te ţine	52½	?
Tănase	52	C-tinescu Şt.
Nae	51½	Cucu
Ghibelin	51	0
Carmen	50	Cucu P.
Talalka	48½	0
Olanita	48	Logofătu
Beachcomber	48	0
Pr. LEANDER — 1000 m. (L.D.) Condiţie — 40.000 lei		
Extra	47½	0
Junior	54	0
Furca	52½	0
Palanca	57½	Florescu
Omar	51½	0
Cara Mia	52½	Mullot
Grindina II	55	Gill
Mărgeluş	57½	I. Huţuleag
Păndică	59	Oprescu
Blondina	47½	0
Tonino	59	0
Salba	57½	Cristea R.
Pr. JOCKEY-CLUB—2300 m. (P.D.) — Condiţie — 450.000 lei		
Buburel	61½	Cucu
Barius	60½	Ilinca
Boer Bibi	51½	Cucu
Siret	51½	Tasim
Rival	51½	C-tinescu Şt.
Halmei	61½	C. Radu
Orateur III	54	Vincent
Capua		
S. O. S.		
Pr. BLUE E Condiţi		
Diligent		
Bridge		
Mahachita		
Veverita II		
Bucura		
Castiglia		
Granada		
Păndică		
Aluta		
Fufu		
Pr. DAISY E Condiţi		
Doggie		
Georges		
Olive		
Szantas		
Gorică		
Prinţ Allenb		
Marotin		
Periş		
Pr. VIJELI Handic		
Straja		
Tricolor		
Agitatote		
Susi		
Alice		
Ciocârlan		
Lup		

DIVERSE

AZI LA BANEASA

• ALERGARILE încep la ora 15.

• EVENTUL va funcţiona astfel :

Cursa II-a cu a III-a.

Cursa VII-a cu a VIII-a.

PARIUL AUSTRIAC va începe cu suma de 80.000 lei. Datorită atracţiei pe care o constitue acest joc, mulţumită mizei puse în joc care e foarte tentantă, e probabil să ajungă la o sumă în jurul celei de un sfert de milion.

Premiul Blue Boy nu contează în pariul austriac.

Câştigătorii din anul trecut ai alergărilor de astăzi

Premiul Mazeltof : 1. Flandra 41½ Florescu ; 2. Strâmba 48½ Huţuleag I. ; Zefir 54½ Ilinca.

Premiul Mirabeau: 1. Odihna 54 Cristea ; 2. Barcău 52½ V. Huţuleag; 3. Aida 54½ Gill.

Premiul Leander: 1. Eol 59 Vincent. 2. Ghebelin 55 Gill ; 3. Cordon Rouge 59 Cucu.

Premiul Jockey Club : 1. Boeru 58 Vincent. 2. Liliac II 50½ Cucu. 3. Bien Aller 53½ Mullot.

Premiul Blue Boy: 1. Periş 55½ Ilinca. 2. Siret 55½ Cristea. 3. Susi 54 Cucu.

Premiul Daisy Bill : 1. Marcella 57 Gill. 2. Boeru 60 Vincent. 3. Almaş 58½ Cucu.

Premiul Vijelia : 1. Tricolor 56½ Vincent; 2 Ciocârlan 47 Oprescu; 3. Sukoro 52½ Cucu.

Presa şi alergările de

Premiul MAZELTOF

Universul Sport: Han, Lucie

Gazeta Sporturilor: Merlette II, Ena

Timpul: Ena, Merlette II

Unirea: Han, Lăeşiţa

Viaţa: Lucie, Ena

Ordinea: Merlette II, Ena

Evenimentul: Lăieşiţa, Han

Acţiunea: Han, Lucia

Sfarmă Piatră: Han, Lucie

Cei mai indicaţi: Han 4, Merlette II 2, Lăieşiţa 1, Lucie 1, Ena 1

Premiul MIRABEAU (repr. I)

Universul Sport: Jocker, Nae

Gazeta Sporturilor: Jocker, Nae

Timpul: Nae, Carmen

Unirea: Nae, Olanita

Viaţa: Ciocârlan, Jocker

Ordinea: Ghizdei, Carmen

Evenimentul: Ghizdei, Nae

Acţiunea: Carmen, Ghizdei

Sfarmă Piatră: Jocker, Brandywine

Cei mai indicaţi: Jocker 3, Nae 2, Ghizdei 2, Carmen 1, Ciocârlan 1

Premiul LEANDER

Universul Sport: Grajdul Xenopol, Palanca

Gazeta Sporturilor: Palanka, Mărgeluş

Timpul: Grajd. Xenopol, Cara Mia

Unirea: Toninno, Salba

Viaţa: Salba, Toninno

Ordinea: Salba, Toninno

Evenimentul: Salba, Toninno

Acţiunea: Salba, Păndică

Sfarmă Piatră: Grajd Xenopol Grindina II

Cei mai indicaţi: Gr. Xenopol 8, Palanka 1

Premiul JOCKEY-CLUB

Universul Sport: Rival, Siret

Gazeta Sporturilor: Siret, Rival

Timpul: Siret, Rival

Unirea: Siret, Orateur II

Viaţa: Orateur III, Siret

Ordinea: Rival, Siret

Evenimentul: Rival, Siret

Acţiunea: Siret, Boer Bibi

Sfarmă Piatră: Siret, Rival

Cei mai indicaţi: Siret 5, Rival 3, Orateur III 1

Premiul BLUE BOY

Universul Sport: Mahachita. Fufu

Gazeta Sporturilor: Mahachita

Timpul: Grajd. Xenopol Mahachita

Unirea: Mahachita, Fufu

Viaţa: Mahachita, Fufu

Ordinea: Gr. Xenopol Mahachita

Evenimentuu: Fufu, Mahachita

Acţiunea: Gr. Xenopol, Mahachita

Sfarmă Piatră: Mahachita Fufu

Cei mai indicaţi: Mahachita 5 Grajdul Xenopol 4

Premiul DAISY BELL

Universul Sport: Periş, Gorică

Gazeta Sporturilor: Periş, Prinţ Allenby

Timpul: Peris, Prinţ Allenby

Unirea: Olive, Periş

Viaţa: Periş, Alice

Ordinea: Periş, Gorică

Evenimentul: Periş, Olive

Acţiunea: Periş, Geoages

Sfarmă Piatră: Periş, Prinţ Allenby

Cei mai indicaţi: Herghelia Periş 8, Olive 1

Premiul VIJELIA

Universul Sport: Susi, Ciocârlan

IERI LA BANEASA TRAP

Ninon a câştigat pr. Calumet Chuck

—Antrenamentul Pavlic învingător în patru probe—

Reuniunea de eri dela Băneasa Trap s'a desfăşurat în excelente condiţiuni. Un public numeros a luat parte la desfăşurarea unui program de frumoasă factură. Alergările zilei bine alcătuite au prilejuit faze interesante. La vedere cursele au fost foarte plăcute.

Pe marginea rezultatelor sunt necesare câteva adnotări cari le vom face în rândurile cari urmează.

NINON A CAŞTIGAT PREMIUL CALUMET CHUCK

Alergarea de cai buni a zilei a fost premiul Calumet Chuck disputat de elemente consacrate precum Clifford Hanover, Ninon, Kundry, Dorka şi Iarvis. Rezultatul a evidenţiat pe Ninon care a marcat o excelentă performanţă, elogios atestată la record. Intr'adevăr, roaiba a marcat 1.26,4. Dacă ţinem seamă de record, suntem obligaţi să conchidem excelent pentru ea. Suntem tentaţi să credem că fiica lui Adonis se află la plafonul valoarei.

Clifford Hanover are scuza că a întâlnit o adversară în mare formă.

IMPATRITUL SUCCES AL LUI PAVLIC

Dintre antrenori s'a remarcat eri Pavlic. In afară de Ninon, Pavlic a câştigat cu Odessa, Lord Sleipnir şi Râmniceanca. Ultima a fugit în mare progres.

Imprejurarea că a marcat 1,35 pe kilometru este edificatoare în acest sens.

Odessa şi-a ameliorat şi ea recordul carierei pe 2200 de metri Cu alte cuvinte o notă bună pentru posibilităţile ei momentane.

Lord Sleipnir deasemeni şi-a corectat recordul, înregistrând 1,44. Promite să devină un cal util.

VATEL IN MARE FORMA

Premiul Dachs a fost o cursă reuşită disputată de elemente bine cotate. Confirmând ultima lui exhibiţiune, Vatel a repurtat o victorie muncită care l-a costat două secunde. Fiul lui Adonis este un cal bine dotat care va face carieră frumoasă pe distanţele medii deoarece pe lângă viteză mai posedă şi corectitudine.

Cei doi plasaţi, Brenn şi Eol deasemeni au concurat bine. Dovadă că şi ei şi-au corectat recordul carierei.

ALTE REZULTATE

Au mai câştigat Princesse Axtell, Zvon, Bănuţa, Lăcrămioara şi Champion junior.

Ultimul, readus în formă şi-a găsit cursa.

O merita. De remarcat că Ghinea l-a susţinut energic.

Lăcrămioara începe să-şi revină. Va mai câştiga.

Princesse Axtell, Zvon şi Bănuţa au văzut că nu sunt departe de plafonul valoarei. Se găsesc în bună condiţie.

REZULTATELE TECHNICE

444 Premiul DOMNIŢA — Condiţie — 33000 lei — 1700 metri
(15:46) 20000, 6500, 4000, 2500 lei

RAMNICEANCA	1	1760	2.47²	1.35	Pavlic	35	37
Parsifal	2	1720	47³	37³	Cerkasoff	20	15
Râuleţ	3	1720	52⁵	40⁵	Corol	181	162
Walevska	4	1740	53⁵	39⁷	Brailowsky	67	84
Beatrice		1760	53⁵	38⁵	V. A-sky	112	112
Tundra		1720	55⁶	42¹	Grăjdănescu	99	110

Cota: Tribună: 35; 19, 16; Peluză: 37; 14, 12:10 lei

445. Premiul CHIANTI — Record — 25000 lei — 2100 metri
(16:11) 15000, 5000, 3000, 2000 lei

ODESSA	1	2200	3.30²	1.35⁵	Pavlic	52	67
As Worthy	2	2160	30⁵	37⁵	Corol	68	58
Falada	3	2120	30⁷	39⁴	Gaidaev	27	24
Făt Frumos II	4	2140	31⁴	38⁶	Vârlar	36	30
Zanzibar		2160	31⁵	38	Tassopol	119	114
Furca		2160	—	—	Dobrescu	75	77

Cota: Tribună: 52; 29, 29; Peluză: 67; 28, 23:10 lei
Event: Tribună: 164; Peluză: 225:10 lei

446. Premiul CALUMET CHUCK — Condiţie — 42000 lei — 2100 m.
(16:38) 25000, 8500, 5000, 3500 lei

NINON	1	2220	3.11⁸	1.26⁴	Pavlic	104	80
Jarvis	2	2180	12	28⁴	Bota	69	66
Havana	3	2200	12²	27⁴	V. A-sky	53	66
Dorka	4	2200	15	28⁶	Crainic	201	210
Kundry		2220	15²	27⁹	Dobrescu	219	210
Clifford Han.		2240	11	25³	Cerkasoff	14	13

Cota: Tribună: 104; 27, 37; Peluză: 80; 27, 34:10 lei

447. Premiul BURTON — Condiţie — 2500 lei — 1700 metri
(17:03) 15000, 5000, 3000, 2000 lei

LACRAMIOARA	1	1700	2.39²	1.33⁷	Szabo	55	46
Hollo	2	1740	40⁷	32⁴	Mr. P. P-vici	84	51
Giovinezza II	3	1740	44	34³	Podoleacov	96	86
Sultana	4	1720	46⁶	36⁹	Bota	112	175
Zenit		1760	50⁹	36⁹	Gavriş	126	145
Dolly Worthy		1760	52	37⁷	Crotenco	345	211
King Worthy		1840	53⁴	34²	Dumitriu	1884	2400
Jack		1740	56³	41⁸	D. M-nescu	302	413
Luminiţa		1720	56⁴	42⁶	Gaidaev	159	144
Măgura		1700	39⁴	33⁸	I. Bordei	68	40
Cavaler		1700	—	—	Gram	25	44

Cota: Tribună: 55; 17, 20, 21; Peluză: 46; 19, 23, 21:10 lei
Event: Tribună: 696; Peluză: 671:10 lei

448. Premiul GLAŞATAI — Record — 33.000 lei — 1700 metri
(17:32) 20000, 6500, 4000, 2500 lei

Champion jr.	1	1760	2.37⁹	1.29⁷	Ghinea	140	142
Voinţa	2	1780	38¹	28⁸	Gaidaev	137	322
Garofiţa	3	1700	38⁶	33³	Crainic	144	187
Tava	4	1740	40⁴	32²	Drăgotescu	431	253
Sorvanet		1720	40⁶	33⁴	Pavlic	61	44
Pisica		1780	41⁶	30⁸	Szabo	19	17
Zubr II		1760	43²	32⁷	Zabelin	66	58
Lucky Boy		1720	50	40	Toderaş	192	213
Durdulia		1740	—	—	Corol	281	200

Cota: Tribună: 140; 34, 39, 58; Peluză: 142; 32, 42, 40:10 lei

449. Premiul IAZMA — Condiţie — 25000 lei — 2100 metri
(17:56) 15000, 5000, 3000, 2000 lei

LORD SLEIPNIR	1	2100	3.33⁸	1.44	Pavlic	50	66
Tumba	2	2200	44⁵	42	Dobrescu	33	44
Vântu	3	2120	46	46⁶	Raymer	104	56
Steluţa Mea	4	2160	46⁴	44⁸	Litviniuc	182	297
Mioriţa II		2120	51²	49¹	Tassopol	542	302
Wanda		2130	52³	45⁷	A Bota	85	88
Petruşca		2100	52⁸	50⁹	C D-trescu	60	43
Chiabur		2220	59⁹	48⁴	Gaidaev	85	135
Pripita		2160	50²	46⁶	Ghinea	240	174
Dudu V		2100	50⁸	48⁹	Crotenco	93	106
Marchiz		2100	—	—	Crainic	309	194

Cota: Tribună: 50; 24, 23, 31; Peluză: 66; 16, 17, 28:10 lei
Event: Tribună: 1483; Peluză: 870:10 lei

450. Premiul DACHS — Handicap — 42000 lei — 1700 metri
(18:18) 25000, 8500, 5000, 3500 lei

VATEL	1	1700	2.32⁵	1.29⁷	A. Bota	67	45
Brenn	2	1720	33	29	Pavlic	34	31
Eol	3	1700	33²	30¹	Dobrescu	47	49
Paj Axtell	4	1700	33³	30⁹	Corol	148	185
Gaby M.		1760	33⁶	27³	Gram	37	42
Sulfina		1720	34⁶	29⁹	V. A-sky	230	200
Birlic		1780	36³	27⁸	Crotenco	54	63

Cota: Tribună: 67; 26, 20; Peluză: 45; 21, 23:10 lei

451. Pr. DESPOT — Handicap — 25000 lei — 1700 m. (repr. I-a)
(18:43) 15000, 5000, 3000, 2000 lei

BANUŢA	1	1720	2.38⁴	1.37⁹	A Bota	43	42
Bim	2	1760	53⁴	38⁵	Szabo	120	99
Talisman	3	1760	54⁶	39²	Pavlic	37	39
Uria	4	1720	54⁷	41⁹	Pântecan	225	245
Lilia		1740	55⁴	40⁸	Gaidaev	33	31
Cimbric		1720	3.03⁴	46⁶	Mike	268	518
Luciferry		1700	—	—	Lucan	279	314
Dracu		1700	—	—	Buţan	431	518
Domnia		1700	2.58⁷	45¹	Ghinea	169	164
Ropot		1740	3.11⁴	50	Crotenco	82	56

Cota: Tribună: 43; 17, 21, 15; Peluză: 42; 17, 26, 15:10 lei
Event: Tribună: 211; Peluză: 131:10 lei

452. Pr. DESPOT — Handicap — 25000 lei — 1700 metri (repr. II-a)
(19:08) 15000, 5000, 3000, 2000 lei

PRINC. AXTELL	1	1800	2.48⁸	1.33⁶	Corol	67	56
Fusta II	2	1760	49¹	36¹	Ghinea	40	50
Voinicu	3	1820	49⁹	33⁴	Crotenco	57	78
Puşa	4	1840	50¹	32⁴	Pavlic	101	87
Rozina		1820	50⁴	33⁶	Bota	182	215
Zmeura		1820	51⁵	34²	Szabo	241	265
Leac		1760	54⁷	39³	Gaidaev	26	25
Victoria		1700	—	—	Lucan	281	174
Amok II		1760	49⁵	36³	Litviniuc	174	120

Cota: Tribună: 67; 19, 19, 17; Peluză: 56; 18, 24, 19:10 lei

453. Premiul DRIFT ALONG — Handicap — 33000 lei — 2100 metri
(19:30) 20000, 6500, 4000, 2500 lei

ZVON	1	2100	3.12²	1.31⁵	Tassopol	92	81
Livada	2	2100	12⁷	31⁸	Gram	129	804
Răsura	3	2120	14⁵	31¹	Toderaş	68	90
Ostaş	4	2100	14⁷	32⁷	Pavlic	51	41
Va-ta		2100	15²	33	Drăgotescu	91	135
Flying		2160	15⁸	30⁶	Bota	117	106
Dor de Ducă		2140	16²	31⁷	Gaidaev	29	34
Busuioc		2140	21²	34¹	Ghinea	56	47

Cota: Tribună: 92; 19, 30, 27; Peluză: 81; 19, 32, 30:10 lei
Event: Tribună: 495; Peluză: 411:10 lei

Informaţii

ERI LA BANEASA TRAP

● AU FOST distanţaţi:

Clifford Hanover dela locul întâi în premiul Calumet Chuk pentru galop la sosire.

Măgura dela locul al doilea în premiul Burton pentru acelaş motiv.

Dudu V în parcursul premiului Iazma pentru galopuri repetate.

Domnia în parcursul primei reprize a premiului Despot pentru acelaş motiv.

Ropot în aceiaş cursă tot pentru galopuri repetate.

Amok II dela locul al treilea în a doua repriză a premiului Despot pentru mers neregulat.

● IATA cotele plătite la event:

TRIBUNA:

Râmniceanca-Odessa 164.
Ninon-Lăcrămioara 696.
Champion junior-Lord Sleipnir 1483.
Vatel-Bănuţa 211.
Princesse Axtell-Zvon 495.

PELUZA:

Râmniceanca-Odessa 225.
Ninon-Lăcrămioara 671.
Champion junior-Lord Sleipnir 870.
Vatel-Bănuţa 131.
Princesse Axtell-Zvon 411.

● IN PARCURSUL premiului Iazma, Marchiz l-a trântit pe Crăciun. Accidentul a fost lipsit de urmări.

● ŞI-AU AMELIORAT recordul carierei:

Râmniceanca cu 1,7 secundă, noul record 1.35.

Parsifal cu 1,9 secundă, a ajuns la 1,37,3.

Odessa cu şapte zecimi de secundă; a marcat 1.35.5.

As Worthy cu 2,6 secunde a reuşit 1.57.5.

Falada cu 8 zecimi de secundă; a înscris 1.39.4.

Garofiţa cu şase zecimi de secundă; a reuşit 1.33.3.

Lord Sleipnir cu 8,9 secunde: parcurs kilometrul în 1.44

Vatel cu 1,7 secundă; a marcat 1.29.7.

Brenn cu o secundă; a ajuns la 1.29.

Eol cu 1.7 secundă; noul record, 1.30.1

Paj Axtell cu şapte zecimi de secundă; a înregistrat 1.30.2.

Bănuţa cu patru zecimi de secundă; a coborît la 1.37.9.

Princesse Axtell cu opt zecimi de secundă; a înscris pe kilometru 1.33.6

Puşa cu două zecimi de secundă; noul record 1.32.4.

Răsura cu două zecimi de secundă; a marcat 1.31.8

Livada cu o zecime de secundă; recordul actual 1.31.7.

● *PARIUL AUSTRIAC ajuns la 367.686 lei s'a închis.*

lockey Club

apuri reuşite

	Bleu de Roi	58	Vincent
m. (L.D.)	Favorita II	57½	Cucu
lei	Ghibelin	54½	0
vath G.	Bikette	52	x
	Beachcomber	51	Logofătu
inescu Şt.	Talalka	50½	Oprescu
	Rose d'Orsay	45½	I. Huţuleag
	Voie bună	42½	0
	Pr. MIRABEAU—1500 m. (P.V.) Welter-Handicap — 35000 lei (Repriza II-a)		
tea R.	Blue Girl	63	0
rescu	Han	62	x
m. (P.N).	Bold	61½	Cristea R.
lei	Meşt. Manole	61½	Gill J.
im	Nekeal	61	0
0	Principessa	61	Ilinca
rescu	Balyhoo	60	Enescu G.
	Rada III	60½	Cucu A.
inescu Şt	Pénitence	60	?
cu	Paiaţa	59	x
0	Bougie	58½	Vincent
rescu	Voie Bună	54½	Mullot
m. (L.D.)	Junte	53	0
0 lei	Lucie	53	?
0	Raquette	52½	Tasim
Horvath	Puişor	51½	x
0	Lăeşiţa	51½	0
ullot	Jagodka	48½	Popa
0	Trévoux	47½	Logofătu
nca	Băieţandru	46	Simon
tinescu Şt.	Buhor	45½	0
	Para Leu	45	Stoian

gările de trap

Trap; Ziua XVI-a

CURI 18 IUNIE

RAM DEFINITIV —

NIA
0 lei
Floricica,
Lord Sleip-

SZI
00 lei
Mea
Luciferry
orthy
HOI
0 lei
Paj Axtell,
Brenn
pion junior,
Peter Gor-
Sonia W.

zi
: Favorita
de Roy
Susi
vorita II
ikette
e d'Orsay.
Favorita II
Lup 2, Susi
rlan 1, Rose
Tricolor 1
epr. II-a)
Principessa
Han, Prin-
a, Bold
Trevoux
uişor
Băieţandru
oux, Puişor
Rada III
da III, Tre-
Rada III 3,
oux 2, Pui-

1780 Adda Wothy, King Worthy, Torent

Premiul CAVADIA
Condiţie — 50000 lei

2120 Nearco, Vengo
2160 Joly, Anny Worthy, Havana, Columbus, Titan
2180 Kundry, Ninon, Dexter Hanover
2200 Birlic, Amy Scotland
2220 Domniţa Harry, Clifford Hanover, Trixie
2260 Petruş

Premiul BADEA TOMA
Handicap — 50000 lei

2100 Brenn
2140 Winsome Josedale, Havana
2160 Kundry, Ninon, Ben Hur, Birlic
2200 Clifford Hanover, Trixie

Premiul DANESIA
Handicap — 25000 lei
(Amatori)

2100 Dracu Zor Zor, Domnia, Wanda
2160 Uria
2200 Ropot, Ikar
2220 Sever, Leac, Ciuruc
2240 Talisman
2260 Giovinezza II, Ulm, A 1

Premiul FLORENŢA
Handicap — 33000 lei

1700 Făt Frumos II
1720 Crisantema, Ciuruc
1740 Leac, Rîmniceanca, Amok II
1760 Aron
1780 Garofiţa, Lupoaica, Veturia, Lucky Boy, Făt Frumos III, Victor
1800 Săbioara

Premiul DOLJ
Record — 33.000 lei

2100 Bănuţa, Crisantema, Prinţ Worthy, Făt Frumos II
2120 Bim, Leac, Amok II
2140 Fusta II, Ulm, A 1, Isvor T., Dry-Dry
2160 Princ. Axtell, Miss Texaş
2180 Şoimu, Veturia, Făt Frumos III Lector
2200 Rama II, Ciuleandra, Liliac G.
2220 Nearco
2240 Joker

Premiul BUDDHA
Record — 42000 lei

1720 Prokator, Kamaa, Diadia Lul, Eol, Brenn
1740 Elly. Brebenea
1760 Kundry, Anny Worthy, Gaby M.
1780 Birlic
1800 Little Orphan
1820 Ghid

ATLETISM

La o săptămână

de matchul cu Germania, şcolarii au arătat că în viitor putem să ne bizuim pe ei

Liceul Titu Maiorescu în frunte. Rădulescu Gheorghe, Zvorişteanu, Rădulescu A. şi Bociu Anibal au fost eroii zilei

Insfârşit, au început campionatele şcolare anunţate de două ori până azi. Vom însemna aci importanţa acestor concursuri care formează fundamentul atletismului viitor. De aci, dela şcolari, pornesc talentele, de aci începe dragostea pentru sport.

LICEUL TITU MAIORESCU CONDUCE AUTORITAR

Era normal ca roadele muncii unui profesor să se arate la liceul Titu Maiorescu unde toţi concurenţii au depăşit pe adversari prin prezentare şi performanţă.

La 1000 m. cunoscutul mezin al fondului nostru Girescu, şi-a dominat adversarii ca în cursele lui bune

HANIBAL... BACIU UN BUN SARITOR, CARE TOTUŞI N'A PUTUT CAŞTIGA INALŢIMEA

Înălţimea a fost proba ce a entusiasmat pe cei prezenţi. Până la ultima înălţime, au rămas în luptă 3 concurenţi Baciu Hanibal, Jean Mihail şi Dorobanţu.

Celui mai talentat în acordăm cu pâină clemenţă (nu fiindcă pe fratele său îl chiamă Clement) întâietatea. Dar la ultima încercare Jean Mihai a sărit ocupând locul întâi. Nu înseamnă că la viitoarele concursuri Baciu nu va putea eşi primul

— A. Ş. —

REZULTATELE TECHNICE

50 m. Seria I Categ I
1. Argintaru, L. M. E. 7,6.
2. Iscoveanu, L. C. R. M. 7,7.

Seria II
1. Sutacu, L. M. E. 7,7.
2. Petrescu, L. C. R. M. 7,7.
3. Stan Ilie L. C. R. M. 7,7.

Seria III
1. Muscă Alex. L. Gh. Ş. 7,6.
2. Simionescu, L. Gh. Ş. 7,6.

80 m. CATEGORIA II

Seria I
1. Rădulescu, L. T. M. 10,2.
2. Aslamcu M., L. Sf. Andrei 10,2.

Seria II
1. Orezeanu, L. T. M. 10,2.
2. Spirescu M., L. Şincai 10,3.

Seria III
1. Schleifer C., L. Ev. 10,3.
2. Tudor D., L. A. Vl. 10,3.

Seria IV
1. Platamona, L. Shewiţ. 10,1.
2. Covaci D., L. G. L. 10,2.

1.000 m. CATEGORIA II
1. Girescu Aurel, L. T. M. 2,53,7.
2. Valeriu Em., L. Sf. Sava 3,5.
3. Mardare L., L. Sf. A. 3,7.
4. Petrescu Gr., L. Sf. Ghe.
5. Bechir Mircea, L. C. R. M. I.
6. Fane Ion, L. C. R. M. I.

Aruncarea greutăţii I
1. Zvoristeanu D., L.Sf.I. 9,55 m.
2. Cernea A., L.A.V. 9,54 m.
3. Berne Carol, L.T.M. 9,45 m.
4. Urzică I., L.P.R. 9,03 m.
5. Popa Nicolae. L.A.V. 8,70 m.
6. Drăguş M., L. T. M. 8,63 m.

Lungime categoria I
1. Filipescu D-tru, L.Gh.L. 4,57 m.
2. Seceleanu C., L.A.V. 4,25 m.
3. Căltuţ Ghe., L.Gh.L. 4,13 m.
4. Tufan Ghe, L. B. D. 3.97 m.
5. Tropotan A., L.A.V. 3,96 m.
6. Lupescu A., L.C.R.M. 3,87 m.

50 m. finala — Categoria I
1. Iscoveanu Eugen, L.C.R.M.I 7,3.
2. Zvorişteanu D., L. Sf. Iosif 7,4.
3. Muscă Alex., L. Ghe. Şincai 7,5.
4. Simionescu C., L.Gh.Ş. 7,5.
5. Petrescu M., L.C.R.M. 7,5.
6. Cicentocu I., L.M.Em. 7,5.

80 m. finală categoria II
1. Rădulescu Ghe. L.T.M. 9,8.
2. Dumitru Teodor, L.A.V. 10,1.
3. Platamona, L. Schwiţ 10,2.
4. Orezeanu D., L.T.M.
5. Covaci Dumitru, L.G.L.
6. Aslamian Ion, L. Sf. Andrei.

Aruncarea greutăţii categoria II
1. Rădulescu Andrei, L.T.M. 13 m.
2. Voinescu Mihai, L.P.A. 12,95 m.
3. Constantin D., L.C.R.M. 12,78 m
4. Miculic Rudolf, L. Ev. 12,25 m.
5. Marinescu Ghe., L.T.M. 11,62 m
6. Chiru Grigore, L.Gh.Ş. 11,62 m.

Aruncarea discului categoria II
1. Constantin D., L.C.I 35,40 m.
2. Bratu Anghel L.C.I 32,62 m.
3. Tucumide Ion, L.T.M. 31,50 m.
4. Marinescu Ion L.T.M. 31,29 m.
5. Jormescu A., L.A.V. 28,70 m.
6. Chiru Gheorghe, L.G.Ş. 26,98 m

Lungime. Categoia II
1. Rădulescu Ghe., L.T.M. 5,42 m.
2. Petre Uricu, L.A.V. 5,40 m.
3. Covaci D-tru, L.G.L. 5,32 m.
4. Voinescu D., L.P.A. 5,25 m.
5. Oţelescu Aurel, L. G. Ş. 5.19 m.
6. Hanibal Baciu, L.Sf.A. 5,13 m.

Ştafete 4x80 m.
1. Lic. T. Maiorescu 39,8.
2. Lic. Sf. Sava 40,6.10.
3. Lic. Aurel Vlaicu 41.
4. Lic. Ghe. Şincai 41.
5. Lic. Com. R. M. I 41,6.
6. Lic. Schiewitz T. 41,6.

CLASAMENTUL CATEG. II
Cupa Ing. N. Mărăscu.
1. Lic. Titu Maiorescu 47 puncte.
2. Lic. Com. R. Carol 18 puncte.
3. Lic. Aurel Vlaicu 16 puncte.
4. Lic. Sf. Sava 12 puncte.
5. Lic. Sf. Andrei, 11 puncte.
6. Lic. Com. R. M. I, 9 puncte.
7. Lic. Pr. Asoc., 8 puncte.
8. Lic. Gh. Şincai, 8 puncte.
9. Lic. Ghe. Lazăr, 6 puncte.
10. Lic. Evanghelic, 6 puncte.

CLASAMENTUL PE LICEE LA CATEGORIA I
Cupa „Lt. Vasile Mălureanu"

1. Liceul Aurel Vlaicu	14 p.
2. Liceul Sf. Iosif	11 p.
3. Liceul Gheorghe Lazăr	10 p.
4. Liceul Com. R. M. I	9 p.
5. Liceul Ghe. Şincai	7 p.
6. Liceul Titu Maiorescu	5 p.

Săritura Înălţime

1. Jean Mihai, L.R.C.	1,57 m.
2. Baciu Anibal, L.Sf.A.	1,55 m.
3. Dorobanţu Ghe, L.G.Ş.,	1,55 m.
4. A. Rădulescu, L.T.M.	1,50 m.
5. Valeriu Em., L. S. Sava	1,50 m.
6. Papadopol A., L.C.R.C.	1,50 m.

*

Azi după amiază probele celei de a doua zi.

COMUNICAT

F. R. A.

Pentru bunul mers al organizării întâlnirei de atletism Germania-România din 21 şi 22 Iunie a. c., de comun acord cu d-nii membri ai Comitetului Federal, am acordat d-lor de mai jos următoarele atribuţiuni:

D-lui Ioan Baicu şi Comisiunei tehnice: Pregătirea şi selecţionarea echipei

D-lui Ioan Lazăr: Manajamentul atleţilor şi procurarea din comerţ a echipamentelor.

D-lui Victor Braida: Legătura cu înaltul comandament german pentru recepţia echipei germane.

D-lui Theo Kranz: Legătura cu Legaţia Germană şi primirea echipei germane la frontieră.

D-lui Al. Ghimpeţeanu: Biletele de intrare, placheteie şi ordinea la casele terenului.

D-lui Camil Morţun: Publicitatea şi delegat al Comitetului Federal pentru echipa României.

D-lui Ioan Ionescu: Pregătirea terenului pentru concurs.

D-lui Const. Leoveanu: Intocmirea protocolului întâlnirei Germania-România

D-lui Ing. Lăzărescu: Aprobarea cheltuelilor întâlnirei.

D-lor ing. Lăzărescu, Al. Ghimpeţeanu şi delegatul O. S. R.: Verificarea şi controlul cheltuelilor şi încasărilor ce se vor realiza.

D-lui Gagea I Ion: Poliţia terenului.

Comisiunei tehnice: Pregătirea juriului şi alcătuirei programului.

In afara persoanelor de mai sus, nici o altă persoană nu a primit atribuţiuni din partea subsemnatului sau comitetului. Cei interesaţi, pentru a nu se întârzia bunul mers al organizărei, sunt rugaţi a se adresa numai persoanelor de mai sus.

Repet că toţi iubitorii atletismului, dornici a conlucra în F. R. A. sunt bineveniţi.

Preşedintele F. R. A.
VIRGIL IOAN

Astăzi pe A.N.E.F.

concursul de selecţie

pentru matchul cu Germania

Lotul atleţilor convocaţi

Astăzi dimineaţa, pe Stadionul Anef începând dela ora 9 şi sub conducerea d-lui dr. Gottfried Weimann, va avea loc un serios concurs de selecţie pentru matchul atletic internaţional dela 21 şi 22 Iunie.

Cu acest prilej vor fi prezenţi, pe lângă atleţii bucureşteni şi cei din provincie cari au sosit aseară în Capitală.

LOTUL ATLEŢILOR CONVOCAŢI PENTRU ASTAZI

Comisia technică de pe lângă F. R. A. a hotărît să convoace la concursul de selecţie de astăzi pe următorii atleţi:

100 m. şi 200 m. plat: **Moina, Zenide, [illegible]racu, Dejenariu, Rosu, Cunescu, [illegible], Steichiţescu, Hidioşanu [illegible]escleanu.**

400 m. plat: **Tălmaciu, Virgil Ludu, Sebastian Popescu, Stamm.**

800 m. şi 1500 m.: **Tălmaciu, Radu Ioniţă, Dinu Cristea, Ahmet Suliman, Cristodorescu şi Teodosiu.**

5000 m. plat: **Dinu Cristea, Radu Ioniţă.**

110 m. garduri: **Stelorian, Negru, Cunescu, Drăgulănescu.**

Lungime: **Stoichiţescu, Ionescu, Ionescu-Crum, Müller.**

Înălţime: **Stoichiţescu, Yost, Popescu Şerban, Trufăşilă, Stoica.**

Triplu salt: **Calistrat, Müller, Ion Şimu, Stoica.**

Prăjina: **Eilhardt, Zeno Dragomir, Clement Baciu.**

Greutate: **Gurău, Schullery, Coman, Fălcoianu.**

Disc: **Havaletz, Schullery, Coman, Gurău.**

Suliţă: **Vămanu, Hansladen, Crulli, Bătrâna.**

Ciocan: **Catona, Forgaci, Guşarov, Cristorian.**

Cncursul începe la ora 9 dim.

CICLISM

Primăria Sect. III Albastru

va colabora la restaurarea pistei dela Bellu cu materiale de construcţie şi mână de lucru

Indatorirea forului de specialitate

Am înştiinţat la timp că d. general Constantinescu —primarul sect. III Albastru — este dispus să acorde un larg sprijin ciclismului.

Astăzi suntem în măsură să dăm amănunte asupra acestui lucru, datorită ştirilor obţinute dela d. Chiriţă, un cunoscut membru al asoc. „A. C. S. A.".

MATERIALE ŞI MANA DE LUCRU

Sprijinul făgăduit constă din materialele necesare restaurării pistei cum şi mâna de lucru. Un aport — evident — de mare preţ. In modul acesta federaţia de specialitate poate economisi o bună parte din subvenţia ce o va obţine dela „O. S. R.", pe care ar urma s'o întrebuinţeze pentru organizări de dimensiuni serioase.

ŞI UN INGINER SPECIALIST

Numai că sprijinul nu se va limita la un aport, pur şi simplu, material, ci şi la o colaborare la conducerea lucrărilor.

Astfel d. ing. Teodorescu, dela sect. III Albastru, s'a arătat dispus să dea tot concursul la lucrările ce se vor executa, d-sa fiind de altfel specialist în materie.

INDATORIRILE FEDERAŢIEI

D. c-dor Zamfiropol — şeful federaţiei — fireşte că nu cunoaşte aceste amănunte atât de preţioase decât ştirea vagă a concursului promis de primăria de Albastru.

Ii facem însă, cu plăcere, acest real serviciu, informându-l prin rândurile de faţă.

Cu acest prilej însă invităm stăruitor federaţia să treacă urgent la lucru.

Cu alte cuvinte să se pună în legătură cu d. general Constantinescu, stabilindu-se un plan de lucru amănunţit, hotărându-se modul de colaborare cum şi — ceea ce-i de primă însemnătate — o dată cât mai apropiată pentru începerea lucrărilor.

Este neîndoelnic că şi federaţia ca şi toţi cari se interesează de ciclism, preţuesc la justa valoare aportul făgăduit de primărie şi că nu va lăsa să treacă o zi neîntrebuinţată cu folos în această direcţie.

Deşi obţinerea subvenţiei dela „O. S. R." a fost amânată cu câteva zile, socotim că, independent de acest fapt, d-nii c-dor Zamfiropol şi av. Lică Negrescu se pot adresa chiar de mâine d-lui general Constantinescu.

Este necesar să se procedeze într'un ritm accelerat întrucât s'a pierdut destulă vreme cu lipsa de activitate.

Aşteptăm, deci, încrezători, înştiinţarea federală asupra primelor demersuri.

— t. —

Un apel al grupării „C. F. R"

pentru o ofensivă ciclistă

D. Tănase Ignat, fost campion şi actual conducător al Secţiei Cicliste „C. F. R.", depune o lăudabilă străduinţe pentru propăşirea ciclismului in masa „ceferiştilor". Astfel, d-sa a lansat următorul apel care are toate şansele de a da frumoase roade într'un viitor apropiat:

Secţiunea de ciclism „C. F. R.", în dorinţa de a readuce clasa ciclismului ceferist la locul de onoare în ciclismul românesc pe care l-a mai deţinut mulţi ani, cum şi de a da posibilitatea personalului Administraţiei C.F.R. să poată petrece timpul liber în condiţiuni cât mai plăcute şi sănătoase, roagă pe această cale pe foştii membri şi întreg personalul Administraţiei C. F. R. să se înscrie şi să contribue la desvoltarea acestui sport atât de folositor masei ceferiste.

Astfel secţiunea de ciclism are de scop ca din elementele tinere dornice de a face acest sport să scoată un număr cât mai mare de adepţi cari vor lua parte la concursuri naţionale şi internaţionale.

Deasemenea pentru desvoltarea ciclismului, secţiunea se ocupă în mod special de a iniţia în ciclism personalul din ateliere şi celelalte servicii, cu scopul de a organiza excursii în diferite localităţi întrebuinţându-se astfel timpul liber în condiţiuni cât mai plăcute şi sănătoase.

Bicicleta fiind vehiculul cu care se poate parcurge într'un timp scurt zeci de kilometri, economiseşte bani şi timp şi astfel se poate cunoaşte drumurile şi diferite regiuni din Ţara românească, — pitorescul cărora a atins de mult o faimă internaţională.

Solicităm acest concurs în mod special personalului din Ateliere pe care îl dorim a-l vedea cât mai curând parcurgând pe bicicletă drumul de acasă la ateliere. cum aşa obişnuesc salariaţii uzinelor şi fabricilor din ţările apusene.

Informaţiuni şi inscrieri, la sediul secţiunii în Str. D. Nr. 34 Cart. C.F.R. Steaua, Lunea şi Miercurea între orele 18—20 cum şi la d-nii: Bandrabur Toma (Contabilitatea Griviţa Vagoane), Marcu Constantin (Secţia IV-a mec.) şi Călinescu Alexandru. (Secţia Montaj din Atelierele Griviţa-Locomotive)

Ştiri Diverse

● Clubul T. C. T. a luat iniţiativa de a organiza în pauzele matchurilor de football ce le va disputa, curse atletice: 100 m. plat, sărituri în lungime, etc. Este un pas înainte pentru popularizarea atletismului.

● Duminică 15 Iunie a. c. echipa bucureşteană „Luceafărul" se va deplasa la Târgovişte, jucând cu merituoasa grupare locală T. C. T. care a obţinut frumoase rezultate în compania Gloriei şi a S. T. B.-ului. Echipa bucureşteană va veni întărită cu câţiva venusişti.

● Domnul Tasu, un cunoscut sportiv, va pune temelia unui club de ciclism. Astfel Duminică 22 Iunie va organiza o cursă ciclistă pe ruta Târgovişte-Pucioasa-retour.

● Valorosul boxeur amator Puiu Obăgilă va reface în oraşul nostru vechiul club „Tinereţe şi pumn". Având concursul unor boxeuri talentaţi sperăm că succesul va fi deplin.

● Clubul „Tenis Club-Târgovişte" intenţionează să aducă în localitate divizionara „Sportul-Studenţesc". Bucureştenii au acceptat oferta şi astfel târgoviştenii vor putea vedea echipa valoroasă a acestora.

Anunciuri pentru ziarul nostru se primesc la redacţia noastră din Strada Poet Grigore Alexandrescu Nr. 16.

B O X — B O X

Pentru a treia oară

Gruparea ACT a amânat

reuniunea amatoare programată aum o lună

Forul conducător nu are nimic de spus în această privință?

Dacă s'ar recapitula ceeace am scris în ultimele zile, oricine ar fi îndreptățit să creadă că sunt pornit pe severa campanie contra forului nostru pugilistic.

Declar, cu riscul de a mă repeta, că această intenție este departe de mine. Totuși, din nou mă simt obligat să mă ridic contra sistemului care va duce, în mod cert, la totala prăbușire a unuia dintre cele mai complete sporturi.

Activitatea din timpul din urmă nu merită o atenție deosebită prin faptul că ea a avut întreruperi interminabile și a dus la o stare de lucruri cu totul dăunătoare mișcării.

Reuniunea dela 25 Mai deschisese orizonturi noui și adevărații susținători ai sportului cu mănuși credeau că au intrat în epoca celor șapte vaci grase. Impresia nu a dăinuit decât scurt timp spre a lăsa loc desnădejdii. Au trecut 20 zile dela această întrunire și nimic nu lăsa să se întrevadă o continuare a operei începute.

Mai mult chiar: nu se mai țin nici reuniuni amatoare cari aveau — cel puțin în parte — darul de a întreține focul sacru. *Și știm că grupările — unele din ele — sunt gata să consimtă a la sacrificii spre a oferi admiratorilor nobilei arte, satisfacția unui spectacol, fie el chiar periferic.*

Astfel, gruparea A. C. T. a programat de acum aproape o lună, o reuniune amatoare de box care a fost amânată în mai multe rânduri. I se fixase în ultimul timp, data de 14 Iunie, dar nici aseară reuniunea nu s'a ținut.

Cine poartă vina acestor amânări cari nu pot servi interesele sportului?

Organizatorii? Forul conducător? Sau motive independente de voința acestora fac imposibilă desfășurarea acestei reuniuni?

S'ar putea întâmpla ca nici organizatorii și nici conducătorii boxului să nu aibă vina directă și că, ordine mai înalte vin să pună piedici manifestărilor pugilistice. Credem că, dacă acesta este cazul, forul conducător este obligat să-și arate punctul de vedere, să intervină locurilor în drept și să ceară un tratament mai bun pentru box, mai ales că spectacolele cinematografice sunt permise și petrecerile cari depășesc ora unu din noapte sunt tolerate.

Dacă este vorba să se pună capăt manifestărilor sportive, de ce nu s'ar proceda la fel cu spectacolele coreografice, muzicale, cinematogrfice, etc.

Desigur că nu suntem pentru „stârpirea" posibilităților de distracție, dar credem că nu este cazul ca ele să fie admise și boxul interzis. Forului de specialitate îi revine datoria să arate celor cari fac opoziție spectacolelor pugilistice că sunt puși pe o cale greșită și că întocmai ca teatrul, cinematograful, manifestările coreografice, etc., boxul are dreptul la viață.

Dacă nimeni nu va înțelege că trebue să facă eforturi spre a pune capăt unei situații dăunătoare, în foarte scurt timp urmează să trecem boxul românesc în domeniul istoriei.

Ne place să credem că nu acest lucru doresc noulii veniți la frânele pugilismului autohton și de aceea îndrăsnim să anticipăm că revirimentul nu va întârzia să se producă datorită inițiativei aceluia către care se îndreaptă toate speranțele practicanților acestui sport.

JENNY DUMITRESCU

R U G B Y

R. C. Biruința

își începe activitatea

Tânăra grupare, care a luat ființă, în cartierul Dămăroaia, își începe activitatea astăzi, 15 Iunie.

In fața conducătorilor noulii grupări de rugby va avea loc primul antrenament sub supravegherea internaționalilor: Ilie Tarabega și Cocor.

Antrenamentul se va face pe terenul „Biruința" și va începe la ora 16 precis. Mijloc de locomoție până la terenul „Biruința" este mașina 39.

In acest scop sunt convocați în mod special următorii jucători, care vor reprezenta această grupare în campionatul național 1941—1942 la categoria II-a și juniori:

Ilie Tarabega, Cocor, Tegzeș, Frățilă Mircea, Frățilă Traian, Popovici Mircea, Popovici Sache, Puiu Velescu, Stănese I-Băț, Stănese II, Pavel, Sucitu, Dancu, Tomescu, Zamfir, Raicu, Blănaru Alex., Dihor, C. Popescu, Andrei, Ciocârlan, Colescu, Dimcea, Georgescu-Barbaiany, Anastasiu, Scărlătescu, Fănel Georgescu, Rinaldo Bassani, Florea și David.

Sunt invitați și doritorii care vor binevoi să activeze în această grupare.

Jucătorii sunt rugați a veni cu echipamentul ce-l posedă.

Știri din Târgoviște

Ping-Pong...

Energia - Avântul 3-3

Luni a avut loc pe terenul clubului „Avântul" un match de ping-pong între susnumitele echipe, formate din școlari. Formațiile s'au prezentat astfel:

A. S. Energia = Tomescu — Beloza, R. Urziceanu, Costel Demetrescu și A. Vatulev.

P. C Avântul = C. Zwirner, Al. Popescu, V. Pătrașcu și V. Kiosse-Diplumat.

Jocurile au fost strânse, Energia fiind superioară la dublu.

Rezultate tehnice

simplu: Zwirner (A.) b. Tomescu 21—17; 21—20.

Demetrescu (E) b. Popescu 21—15; 15—21; 21—16.

Pătrașcu (A.) b. Vatulev 21—17; 21—20.

Kiosse (A.) b. Urziceanu 21—17; 21—14.

dublu: Tomescu — Demetrescu (Er.), b. Zwirner — Popescu (Av.) 21—15; 21—12.

Urziceanu — Vatulev (Er.), b. Pătrașcu — Kiosse 21—14; 21—20.

VOLLEY BASKET-BALL

O etapă în care matchurile tari sunt numeroase

Colțea-Radu Vodă la volleyball femenin și Colțea-Sportul Studențesc la basket ball masculin

Astăzi pe terenurile Drept, Velodrom, St. Român și Pebe, sunt programate jocurile celei de-a opta și în acelaș timp penultimei etape, de volley și basket-ball bucureștean.

Inainte de a trece prin fața cetitorilor jocurile mai importante, ne vom permite a destăinui ce așteptăm dela această etapă.

In primul rând ca jucătorii să lupte cât mai cavalerește și însuflețit pentru victorie, apoi, ca proprietarii de terenuri să acorde grija maximă pentru aranjarea terenurilor și apoi am dori ca arbitrii să-și îndeplinească cu prisosință datoria.

Gânduri modeste... Dar... nu le-am putut vedea vreodată cristalizate în fapte.

Și acum iată ce se vor disputa:

VOLLEY-BALL FEMENIN
Radu-Vodă-Colțea

Este jocul zilei la volley-ball femenin, credem că va fi un joc viu disputat, care va reuși să placă.

Indicăm câștigător la luptă pe Radu-Vodă.

Hai-Hai-Dor de Ducă

Un joc, care ar putea să fie și spectaculos, după cum ar putea fi și anost. Depinde numai de forma și ziua combatantelor. Prin prisma ultimelor rezultate ar putea fi favorit Dor de Ducă.

Start-Club-Viforul Dacia

Un joc în care campioanele se vor distra, știute fiind performanțele „galbenelor".

E. F. A.-St. Român

Războiul s'a declarat între deținătoarele lanternei roșii.

Cine va avea cinstea să o poarte? Credem că E. F. A.

VOLLEY-BALL MASCULIN

Categoria primă se odinește. Nu pentrucă nu mai au de jucat, ci pentrucă nu s'a programat.

Lupta însă se dă la secunda categoric, unde toți ar vrea să ocupe un loc cât mai bun, pentru ca în primăvară să fie cât mai aproape de titlu.

BASKET-BALL MASCULIN
Sp. Studențesc-Colțea

Din această întâlnire credem că va ieși o ciocnire dinamică, în care tehnica își va arăta în toată largheța sple[illegible]a ei. Va fi un joc tare cum nu am mai văzut de mult, mai ales că adversarii par a fi în formă maximă.

Va fi un duel în care numai și numai precizia coșului ne va desemna câștigătorul, la o diferență relativ mică.

Radu Vodă-C. F. R.

Radu Vodă spune că a găsit cheia cu care va câștiga matchul cu C. F. R., care reprogramat de curând, a dovedit că prin forma jucătorilor săi va rupe lanțul „alb verzilor" și vor ieși și de astă dată învingători, numai dacă... Nae va găsi coșul...

CAT. II

La categoria secundă lupta este înverșunată.

Tirul-A. C. T.

Tirul în marș triumfal spre capul clasamentului, va căuta să lase în urmă pe „acetiști", cari vor încerca să-i oprească.

Pebe-A. S. P.

Cealaltă serie, deși este condusă detașat de Pebe, totuși, mai are rezervate poate surprize.

O ciocnire cu A. S. P. nu este ușoară pentru „petrolisti", deoarece „studentii ingineri" au o echipă formată din jucători de valoare, cari până acum au făcut scor. Un învingător? E greu de spus cine va fi...

Dreptatea-Minerva

Un joc pentru clarificarea situației locurilor, în care cu toate că „advocații" nu au pierdut nici un „proces", credem că protejații „zeiței înțelepciunii" le-o va oferi și „Justiția" o va sorbi cu nesaț.

Taifun-Sp. Studențesc II

Numai cu o singură înfrângere „Taifunul" va căuta să-și mențină sanșele, destul de mici, la șefie, sau mai sigur pentru locul doi.

Sportul Studențesc nu va avea decât să se apere.

Juventus II-St. Român

Rezervele Juventusului se vor antrena făcând desigur un scor destul de onorabil în fața „albastrilor" cari mai au de învățat.

GH. PLATON.

Iată programul jocurilor de astăzi:

Basket-ball, teren Drept

Ora 8: Dreptatea 1940—Minerva, arb. V. Bordeianu.

Ora 9' Tirul—A. C. T., arb. D. Iatropol și N. Alexandrescu.

Ora 11: Radu Vodă—C. F. R., arb. M. Bercuși.

Ora 18: Radu Vodă II—Dreptatea 1940, arb. D. Marinescu.

Ora 19: Sportul Studențesc—Colțea, arb. Gr. Avachian și D. Marinescu.

VOLLEYBALL

Ora 8: A. C. T.—Crai Nou, arb. Gh. Petre.

Ora 9,30: Start Club—Viforul Dacia (fete I), arb. Fr. Marinescu.

Ora 10,15: Hai Hai—Dor de Ducă (fete I), arb. Fr. Marinescu.

Ora 12: Colțea—Radu Vodă (fete I), arb. D. Marinescu.

Ora 17: Radu Vodă B.—Taifun B., arb. P. Macri.

Ora 18,30: Dacia-Inainte, arb. I. Sotir.

Basket-ball teren Velodrom

Ora 10: Taifun—Sportul Studențesc II, arb. D. Marinescu.

Ora 11: Viforul Dacia II—Fortuna 1940, arb. Fl. Brătan.

VOLLEY-BALL

Ora 10,10: Monitorul Oficial—Dacia, arb. Gh. Planton.

Basket-ball, teren Stadiul Român

Ora 10: Juventus II—Stadiul Român, arb. V. Bordeianu.

Volley-ball femenin

Ora 9,15: Stadiul Român—E. F. A., arb. C. Iosif.

Basket-ball teren Pebe

Ora 17: Pebe—A. S. Politehnica, arb. M. Velescu.

VOLLEY-BALL

Ora 9: Vulturașul—Fortuna 1940, arb. M. Velescu.

ȘTIRI

D-ra Viorica Stănescu, fosta jucătoare cu renume de volleyball în clubul „Farma", își celebrează astăzi, la ora 20, cununia religioasă în biserica Silvestru cu d. s. lt. Vlaicu Radovici.

Felicitările noastre.

CONVOCARE

● A. S. TAIFUN convoacă pentru astăzi, orele 9.30, pe terenul Velodrom pe următorii jucători:

Sotir I., Sotir N., Ralea V., Soreanu, Gh. Popescu, Petre, Sotir D., Giovanidis, în vederea matchului de basket ball oficial cu Sportul Studențesc II.

La ora 16.30 pe terenul Drept, în mod special pe jucătorii: Apostolescu, Păunescu, Vieru, Trandafir, Porumbescu, Gh. Popescu.

Primele grijii

Pageol vă va regenera și dezinfecta repede căile urinare, dacă veți recurge la el fără întârziere. Intr'adevăr, câteva capsule de PAGEOL luate în fiecare zi, previn și combat: congestia renală, cistita, blenoragia, hipertrofia prostatei. Insă este prudent de a nu aștepta...

La farmacii și droguerii

Chatelain, marca de încredere

Cele mai bune performanțe la matchul România - Germania

(Urmare din pag. I-a)

chului, ei vor fi cantonați la Anef. Deasemenea în acest cantonament au mai fost reținuți și câțiva atleți bucureșteni (vreo patru sau cinci).

In tot acest timp selecționabilii cantonați ca și cei necantonați vor face zilnic antrenamente sub directa conducere a d-lui dr. Gottfried Weimann.

Conducerea F. R. A. a mai hotărît ca antrenamentele de cluburi din săptămâna dela 16-20 Iunie să fie conduse tot de antrenorul german, aceasta numai pentru a da cât mai multe puncte de reper Comisiei Technice la selecționarea reprezentativei române.

UN FOND DE 400.000 LEI PENTRU MATERIAL ATLETIC

Se știe că din materialul atletic comandat în Germania urma să ne mai sosească o ultimă tranșă. Aceasta a și sosit și se află la vama Intrepozite.

Pentru ca F. R. A. să intre definitiv în proprietatea acestui material e necesară plata unei sume de 400.000 lei, sumă care reprezintă taxe vamale.

Numeroase intervenții făcute pentru acordarea unei scutiri de taxe vamale nu au avut succes. Astfel stând lucrurile, și pentru ca F. R. A. să intre cât mai neîntârziat în posesia acestui material, Organizarea Sportului Românesc i-a acordat un ajutor de 400.000 lei, sumă cu care va achita taxele vamale.

ECHIPA GERMANA VA FI PRIMITA LA FRONTIERA DE D. THEO KRANTZ

Comitetul F. R. A. a hotărît în ultima sa ședință ca protocolul de primire la frontiera României a echipei celui de al treilea Reich să fie făcut de d. Theo Krantz. D-sa va pleca la Arad cu avionul în cursul zilei de Joi, de unde, tot cu avionul, va însoți până la București echipa Germaniei.

INTERNAȚIONALII DE ATLETISM ȘI RUGBY AU INTRAREA GRATUITA LA MATCH

S'a mai hotărît ca la matchul de atletism dela 21 și 22 Iunie toți internaționalii de atletism și rugby să aibe intrarea gratuită.

In acest scop F. R. A. a alcătuit o listă completă a lor, după care li se vor elibera invitațiile.

Romanoni a câştigat 2 titluri
la campionatele internaţionale de tennis ale Slovaciei

Zilele trecute au luat sfârşit la Bratislava campionatele internaţionale de tennis ale Slovaciei, la care au participat un mare număr de jucători consacraţi din Europa Centrală.

Probele de simplu domni şi dublu domni au fost câştigate de italienii Romanoni şi Cucelli, iar la d-ne o nouă revelaţie, d-ra Stein din Praga a reuşit să termine învingătoase într'un lot nu prea select.

Rezultatele tehnice ale finalelor au fost:

SIMPLU DOMNI: Romanoni (It.) b. D. Mitici (Croaţia) 6:1, 3:6, 8:6, 6:1.

DUBLU DOMNI: Romanoni, Cucelli (It.) b. Branovici, Mitici 6:4, 6:2, 6:2.

SIMPLU DOAMNE: d-ra Stein (Praga) b. d-na Miffek (Bratislava) 6:1, 6:0.

Peste 1000 de copii din Capitală
vor învăţa în vară aceasta înnotul

Fiind declarat sport principal, înnotul se bucură astăzi de tot concursul O. S. R. fapt pentru care i se dă posibilităţile necesare pentru a-şi începe ofensiva în rândul tineretului.

Numai în Bucureşti, prin şcolile organizate de regiune în cadrul coloniilor şcolare ale Municipiului în sectoarele II Negru şi IV Verde vor fi iniţiaţi în tainele înnotului peste 1000 de copii între 7-12 ani.

Deasemenea conducerile strandurilor particulare din Capitală (Bragadiru, Tirul şi Lido) dându-şi seama de aportul ce-l aduce înnotul naţiunii, a rezervat intrări libere pentru copiii nevoiaşi, cari vor urma cursurile de înnot organizate în incinta strandurilor respective.

Aceste şcoli de înnot vor fi conduse de instructori brevetaţi ai F. R. S. A. şi controlate riguros de membrii regiunii.

CONCURSURI INTRE ŞCOLI

Ca stimulent pentru copii şi instructori, în fiecare sărbătoare se vor organiza concursuri inter-şcoli şi se vor da premii în cărţi instructive pentru fiecare campionat.

In luna August o selecţionată de copii va fi trimisă pentru demonstraţii în oraşele unde există bazine.

La sfârşitul cursurilor, în cadrul unei serbări la care vor fi invitate toate oficialităţile, după ce se va face o demonstraţie în masă, va urma campionatul copiilor cari au învăţat înnotul în acest sezon, după care se vor împărţi premii pentru câştigători şi diplome pentru fiecare absolvent.

Un premiu în bani va primi instructorul care a avut activitatea cea mai mare.

Astfel de şcoli se vor organiza şi în ţară cu concursul primăriilor respective. Au fost delegaţi instructorii pentru următoarele oraşe: Iaşi, Craiova, Constanţa, Caracal, Timişoara, Arad, Sibiu, Galaţi şi Ploeşti.

Anticipăm tot succesul acestei ofensive bine venite şi speranţa că evenimentele internaţionale vor fi favorabile.

Deşi pentru început acest număr de viitori înnotători pare impresionant, este foarte redus faţă de acei cari nu cunosc înnotul decât din auzite.

FYB.

O nouă grupare

Din iniţiativa d-lui Vasile Ionescu, societatea română de radiodifuziune urmează să înfiinţeze o nouă grupare sportivă în sânul căreia se vor practica toate sporturile.

Se pare că se va acorda, în această grupare, o deosebită atenţie sporturilor de apă şi în special secţiunii de natatie în rândurile căreia va activa recordmanul Gheorghe Popescu.

Conducerea acestei secţiuni va fi încredinţată d-lui ing. Alexandru Sohan.

La o săptămână
după matchul cu România, atletismul german susţine un nou match: cu Italia la Bologna

Atletismul german are o bogată activitate internaţională pentru sezonul ce vine.

Acest sezon va fi inaugurat Sâmbăta viitoare cu matchul de la Bucureşti.

Cu o săptămână după acest match, selecţionata de atletism a Germaniei susţine o nouă întâlnire, tot în deplasare, la Bologna contra Italiei.

In vederea acestei întâlniri echipa germană a fost formată în majoritate din aceiaşi atleţi care vor evolua şi la Bucureşti, ceeace dovedeşte că vom avea ocazia să admirăm pe stadionul ANEF pe cei mai buni reprezentanţi ai atletismului german.

Viforul Dacia joacă astăzi
la Reşiţa cu S. S. M. R.

Eri după amiazi a părăsit Capitala echipa de handball a Viforului Dacia, cu destinaţia Reşiţa, unde va juca cu meritoasa echipă SSMR pentru campionatul naţional de handball.

După toate probabilităţile matchul se va juca deschidere la o partidă defihtball a grupării S. M. R.

Publicul reşitan va avea ocazia să vadă în oaspeţi o echipă excelentă de handball, numai dacă nu se va resimţi de pe urma celor 30 de ore de drum.

— H U M O R —

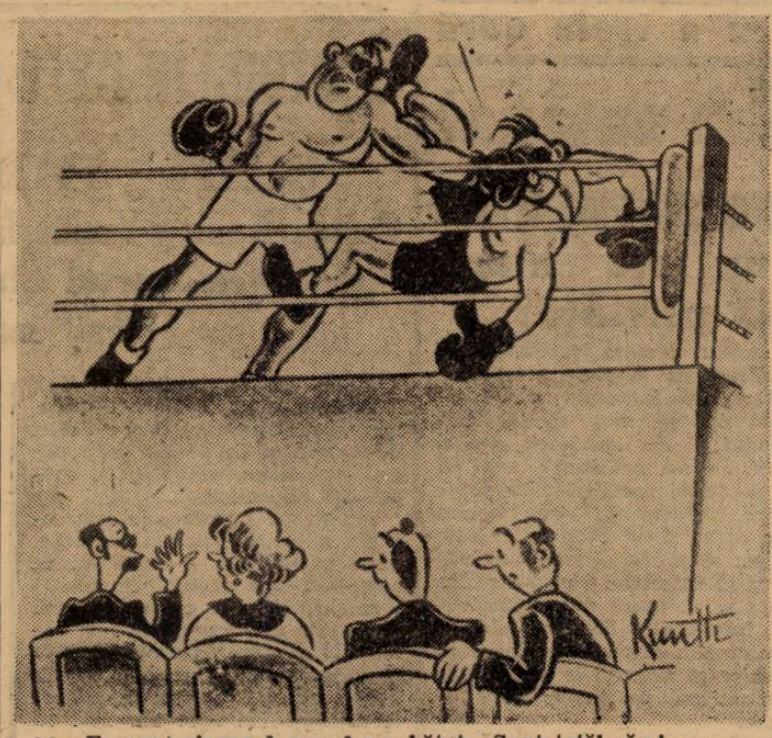

— Eu sunt singurul care l-am bătut... Sunt tatăl său!

(S. I. Z.)

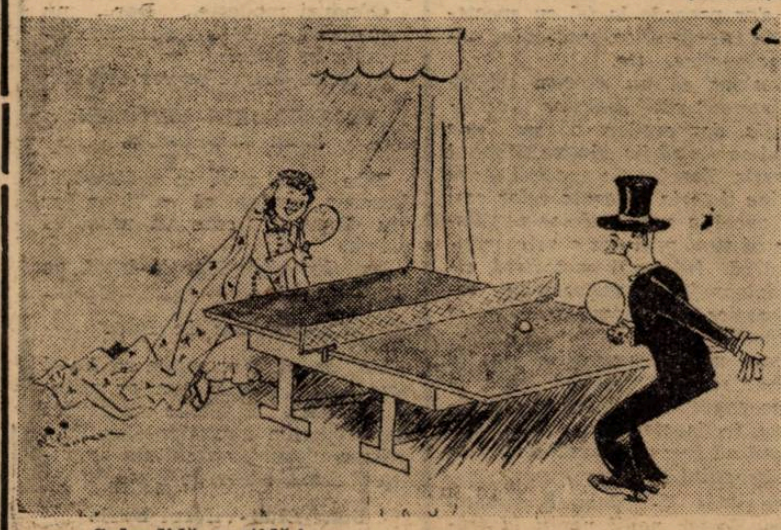

— Splendidă partidă!...
— Păcat că trebue să mergem la cununie...

(„Reichsportblatt")

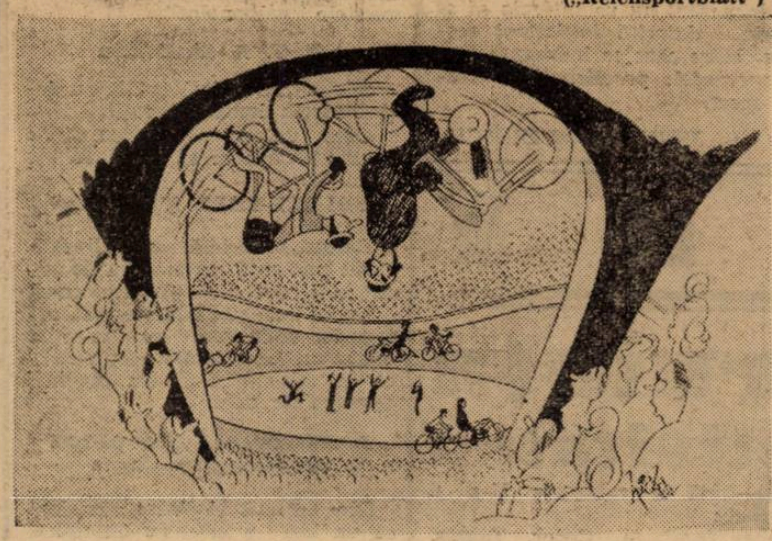

— Hei, Ioane, mi se pare că ne-am rătăcit!...

DUŞMANII FOOTBALIŞTILOR

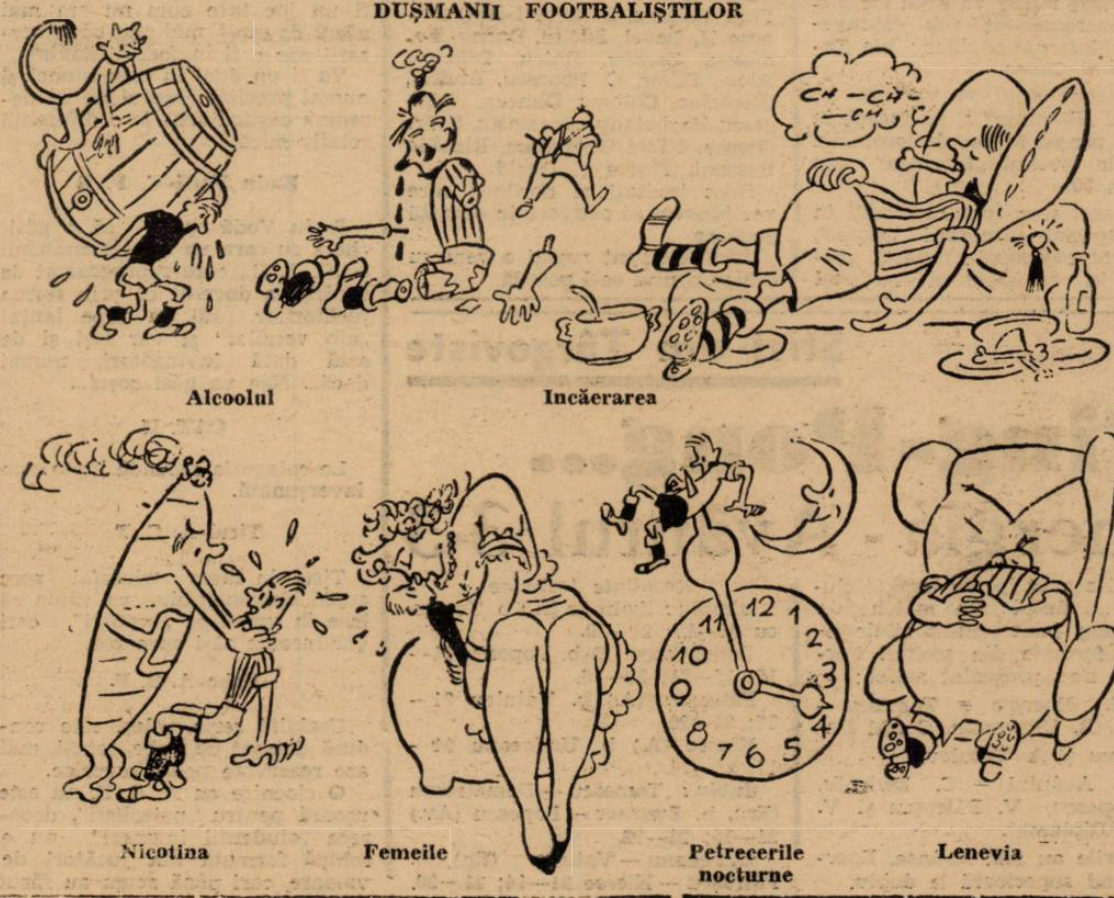

Alcoolul — Incăerarea — Nicotina — Femeile — Petrecerile nocturne — Lenevia

Dolarul nu mai ispiteşte...
Sau, cum a refuzat Tandberg o ofertă şi o bursăbunăz din AMERICA

Pe timpuri când un sportiv profesionist din Europa atingea o anumită poziţie proeminentă, indiferent de ce sport era vorba, Statele Unite, erau ţinta lui şi dolarii care puteau fi câştigaţi acolo erau scopul plecării în America a sportivilor europeni. Nu le-a mers însă totdeauna bine şi de-aceea unii, ca filandezul Gunnar Barlund şi campionul german la patinaj artistic, Karli Schafer, ar putea povesti cât de departe este, dincolo de ocean, visul de realitate.

In clipa aceasta, subiectul de conversaţie al cercurilor de box europene şi americane este greul suedez Olle Tandberg. *La început nu se ştia câtă crezare trebue dată propagandei suedeze, când au început să sosească din Scandinavia ştirile asupra măreţelor perspective ale lui Tandberg în concertul boxului european. Se vorbea de un campion amator al categoriei grele, bine clădit, cu multă tehnică şi căruia i se spunea „noul Max Schmelling". Succesele sale excepţionale ca amator n'au putut fi trecute cu vederea de nimeni. Dar până şi specialiştii suedezi se îndoiau că Tandberg ar fi potrivit şi pentru luptele mult mai grele ale unui boxeur profesionist. Cel dintâi match al lui Tandberg contra lui Jakob Schonrath, la Goteberg, n'a fost o surpriză. Abia când l-a învins pe Schonrath la Berlin şi, puţin după aceea a doborît şi pe marea speranţă germană Heinz Sendel, a început să se vorbească de el. Americanii, care sunt mereu în căutarea unui adversar pentru campionul mondial Joe Louis, şi-au făcut apariţia. Un organizator american a telegrafiat imediat lui Tandberg şi i-a promis o bursă bună — cu mulţi dolari americani — dacă vrea să facă drumul peste ocean. Dar suedezul a refuzat! El a declarat ziarelor că „nesigura şi necurata afacere americană" nu-l poate ispiti să renunţe la şansele sale în Germania. El ştie că ar avea împotriva lui pe sportivii germani, nu numai pe ring, dar şi la masa verde. Organizaţia severă a boxului profesionist german promite mai mult decât ispitele Americii, care au fost prea adesea glasuri de sirenă. Afară de aceasta, îi plac mai mult mărcile germane decât dolarii!*

Editura Societăţii Anonime „UNIVERSUL", Bucureşti, Strada Brezoianu No. 23—25, România

2 LEI

Taxa poştală plătită în numerar conform aprobării dir. generale p. t. t. nr. 21464/939

UNIVERSUL SPORT

130-1941

Redacţia şi Administraţia: Palatul „UNIVERSUL" str. Brezoianu 23—25. Telefon Centrala 3.30.10; Redacţia 5.72.81. Redactor responsabil EUGEN DUMITRESCU

Proprietar: „Universul", S. A.
Adm.-delegat: STELIAN POPESCU
Inscris sub No. 167, Trib. Ilfov

Nr. 130. — Anul IV / BUCUREŞTI / Marţi 17 Iunie 1941

ABONAMENTE: Pentru grupări sportive 1000 lei anual

1 an LEI 500
6 luni LEI 270
3 luni LEI 150

BIBLIOTECA CENTRALĂ „ASOCIAŢIA"

Biblioteca Astra Sibiu

Cu Bindea fundaş şi Ciolac inter, Ripensia a învins Venus cu 4-1 (1-1)

Venus a dominat tot timpul, iar Ripensia a marcat

4 goaluri splendide ...în 105 minute de joc!...

A fost un match ciudat. Ripensia a apărut cu Bindea fundaş dreapta şi cu Ciolac înter; Venus a dominat aproape tot timpul şi Ripensia a câştigat cu 4:1. Şi pentru ca lucrurile să fie complete ceasul — care arată cu aproximaţie când e zi şi noapte — al d-lui Vartolomeu a stat şi matchul a durat 105 minute.

Întâlnirea a fost interesantă dela început până la sfârşit.

Un joc viu, într'o alură extraordinară şi cinci goaluri splendide, iată un bilanţ rar.

Rezultatul matchului constitue desigur o surpriză. Scorul şi chiar victoria. Venus a pierdut într'o zi în care şi-a dominat net adversarul şi a jucat — cu excepţia minutelor suplimentare — cel puţin la fel de bine ca şi adversarul său.

Aspectul jocului nu justifică poate nici victoria, nici scorul. A dominat teritorial Venus, dar Ripensia a meritat totuşi, dacă nu diferenţa de goaluri, cel puţin victoria.

Înaintarea Ripensiei — în care Covaci a fost din nou cel mai bun — a jucat simplu şi nu a avut decât o singură preocupare: poarta.

Toate acţiunile au fost construite în acest scop, perpendicular pe poartă, fără nicio deviaţie secundară. Toată lumea l-a căutat pe Covaci şi tactica Ripensiei a fost destul de simplă: mingii printre fundaşi la Covaci. În modul acesta centrul atacant timişorean a marcat două goaluri şi a fost cel mai periculos adversar pentru Venus.

Spre deosebire de Ripensia, care a atacat intermitent prin acţiuni isolate dar periculoase Venus a jucat continu, a dominat şi a perdut pentrucă apărarea timişoreană a jucat fără greşală, iar propria-i linie de atac s'a pierdut de cele mai multe ori în combinaţii laterale şi shoaturi dela distanţă.

Şi pentrucă apărarea a jucat desorientat. Steinbach a imprimat echipei un sistem foarte interesant. Acela pe care îl are şi Unirea Tricolor.

Dar în acest sistem Feraru nu s'a încadrat. El rămâne numai mijlocaş centru şi nu are încă clar în minte poziţia pe care o are în apărare.

Această nesiguranţă a lui Feraru a făcut ca toată apărarea să se dezorienteze.

COVACI, CEL MAI BUN CENTRU ATACANT AL CAMPIONATULUI

Matchul acesta a arătat încăodată că Ripensia are azi pe cel mai bun centru atacant din campionatul naţional.

E vorba de Covaci — un jucător agresiv, cu viteză şi mobilitate. Tehnic şi clar văzător, pentru el nu există mingie pierdută şi în faţa lui fundaşii adverşi nu pot degaja în libertate.

Cele două goaluri marcate de el ieri au fost concludente.

La primul, a pătruns singur printre cei doi fundaşi şi a shoatat fulgerător. La cel de al doilea s'a plasat excelent şi Ciolac l-a putut găsi complet liber.

Adăogaţi la aceste însuşiri rezistenţă şi curaj şi aveţi portretul complet al lui.

Apărarea imediată a Venusului a jucat foarte dur şi Covaci a fost marcat tot timpul cu o atenţie excepţională.

A intrat totuşi în toate fazele şi a scăpat de multe ori de supravegherea atentă şi dură a fundaşilor venusişti.

Alături de el s'au remarcat: Bindea ca fundaş, cu plasament inteligent şi intervenţii fericite; Felecan I şi Pavlovici-Ciolac şi Andreescu şi Mioc.

Venus a avut pe cel mai bun om în Petea. Petea a muncit enorm a sărit la mingile înalte ca în zilele lui de glorie şi a schootat la fel de puternic ca atunci.

A fost un lucru interesant, foarte interesant, partida făcută de Petea şi Ciolac, cei mai „bătrâni" jucători de pe teren cari au jucat inteligent şi au shootat mai tare şi mai precis decât toţi ceilalţi.

Clasa s'a văzut în fiecare acţiune a lor. Chiar în excepţionala dozare a efortului, pe care a arătat-o Ciolac, este o dovadă de clasă.

În prima parte a jocului au mai jucat bine Humis şi Lupaş, dar aceştia au slăbit după ce Ripensia a marcat cel de al treilea goal.

Tot printre cei buni trebue să fie trecut şi Vladimirescu.

CIOLAC MARCHEAZĂ...

Jocul a început rapid. Venus a atacat dela primele schimburi de minge şi a dominat categoric până la sfârşitul matchului.

Humis, Iordache, Petea, Ploeşteanu şi Vladimirescu au ratat sau chooturile lor au fost apărate sau deviate în ultima instanţă de Bindea.

Jocul se dispută aproape numai în terenul timişorenilor. Aceştia nu răspund decât prin acţiuni sporadice dar foarte periculoase.

In minutul 39 Ciolac înscrie. Vodă a centrat. Ciolac a oprit şi a tras plasat. Budan a plonjat şi a atins mingea cu mâinile. N'a putut împiedica însă goalul.. Mingea a sărit în bară şi de acolo în goal.

EGALAREA

Venus a contraatacat cu şi mai multă forţă şi a egalat. In minutul 42 Ploeşteanu a trimis mingea lui Iordache pe la Humis. Acesta a trimis-o în treacăt şi i-a prelungit doar traectoria. Iordache venit în viteză din spate a reluat direct şi a marcat fulgerător în colţul de sus.

D. Vartolomeu a fluerat sfârşitul reprizei cu trei minute mai târziu.

IN PRIMUL MINUT

După pauză toată lumea aştepta să se producă ceva interesant. Ripensia arătase în trecutele 45 de minute că deşi prezenta o echipă

(Continuare in pag. 3-a)

Petea a sărit ieri ca în zilele de glorie

Atleţii selecţionabili sunt în mare formă!

Antrenamentul de selecţie de ieri a fost condus de doi antrenori germani:

WEIMANN şi ENGELHARDT

Astăzi a fost o zi intensă de atletism. Dimineaţa pe Anef un concurs de selecţionare pentru matchul cu Germania, iar după amiază campionatele şcolare ale Bucureştiului.

In cronica de faţă ne rezervăm a discuta doar concursul de selecţie, care a avut darul să ne procure două bucurii: prima, că echipierii viitorului nostru team naţional, atât cei din provincie cât şi acei din Capitală, sunt într'o formă excepţională, ceiace ne face să privim rezultatele de Sâmbătă şi Duminică mai puţin sceptici. Al doilea că am avut prilejul să vedem la lucru pe atletul decathlonist german Engelhardt. Dar nu ca atlet pe pistă, ci ca antrenor.

Eri, atleţii români, au făcut într'adevăr un antrenament util.

Engelhardt, i-a „muncit" aşa cum nu a mai făcut-o nimeni.

Cel de al doilea antrenor al echipei române e un om care cunoaşte într'adevăr atletismul.

Iniţiat, absolut în toate probele, stăpân pe secretul lor şi pe ceiace expune, Engelhardt este omul ideal pentru echipa noastră.

Dealtfel, intenţia Federaţiei Române de Atletism, este de a-l reţine şi după matchul cu Germania.

Ar fi pe drept cuvânt o alegere fericită şi atleţii noştri ar avea prilejul să înveţe multe lucruri.

(Continuare in pag. 7-a)

O nocturnă VENUS-RIPENSIA în August la Bucureşti?

După cum am fost informaţi eri după terminarea matchului Ripensia-Venus, în cursul lunei August urmează să se dispute o revanşe între aceste două echipe. O revanşe amicală şi — ceea ce este mai important şi interesant — în nocturnă.

Bine înţeles, dacă împrejurările vor permite şi dacă se va obţine autorizaţia necesară.

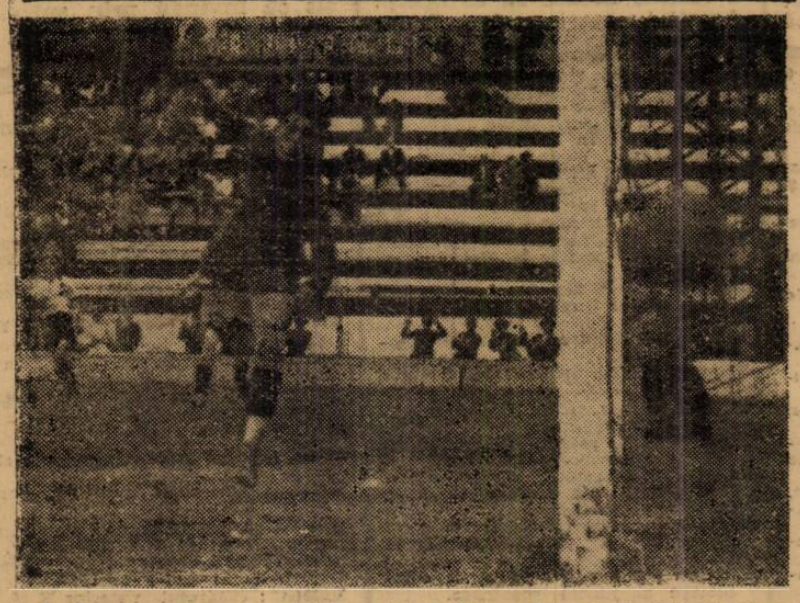

Iordache a marcat unicul punct al Venusului. Pavlovici n'a mai avut timp să plonjeze

Kulitzy a bătut recordul Ungariei la aruncarea discului

Noul record este 52,40

BUDAPESTA, 15. (Serviciul nostru special). — In cadrul unei reuniuni atletice ce s'a desfăşurat în localitate, atletul Kulitzy a doborât recordul Ungariei la aruncarea discului, cu o aruncătură de 52,40 m.

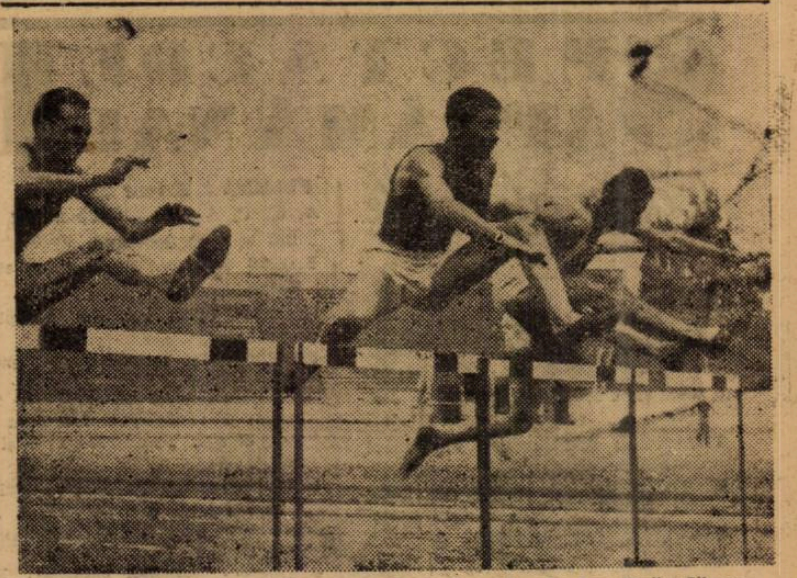

Proba de selecţie pe 110 m. garduri. In primul plan Drăgulănescu, Stelorian şi Cunescu

Football Football Football Football Football Football Football

Scoruri mari în divizia B

Electrica a câștigat Derbyul timișorean al diviziei B, învingând Chinezul 4—3 (3—1)

Timișoara, 15 (Prin telefon). — Derbyul timișorean al diviziei B, s'a terminat ca și în toamnă prin victoria la limită a Electricei asupra Chinezului, deși un rezultat de egalitate ar fi fost mai echitabil.

Matchul a fost foarte frumos și viu disputat. Electrica a jucat cu mult elan și mai sigură în fața porții, iar Chinezul a jucat mai bine în câmp.

Iată cum s'au marcat goalurile:

In minutul 3 Caba înscrie cu capul pentru Electrica, iar Wilhelm egalează în min. 18. Apoi din nou Caba (min. 39) și Ignatovici (min. 40) stabilesc scorul primei reprize, ultimul marcând din greșeala lui Droppa.

In min. 53 Possa face hands în careu, pe care-l transformă Covacs.

Egalarea survine în min. 61, care înscrie un goal formidabil dela 40 m. Victoria Electricității este adusă de Gaal, care marchează dela 20 m.

A condus d. Strengariu următoarele formații:

Electrica: Trifunov, Mayer, Műller, Barna, Possa, Marcu, Caba, Posmor, Biro, Gaal, Ignatovici.

Chinezul: Droppa, Simon, Covacs, Losoncz, Petchowski, Freichardt, Monjak, Covacs II, Schlenarek, Koch, Wilhelm.

Rapid s'a distrat pe socoteala C. A. M. T.-ului, de care a dispus cu 8—1 (3—0)

Timișoara, 15 (Prin telefon. — CAMT n'a mai putut să repete figura făcută în fața leaderului, fiind învins la scor de Rapid (Timișoara).

Rapid a jucat admirabil, depășindu-și adversarul din toate punctele de vedere. Interesant este că Reiter a jucat half centru și a jucat chiar foarte bine.

Au marcat: Hack (min. 9, 49 și 55), Ernst (mi. 16 și 85), Bűcher (min. 72 și 77), Persam (min. 44) resp. Ianossy (min. 82).

D. Barna a condus formațiile:

Rapid: Eichler, Ingrisch, Warger, Kohl, Reiter, Ott, Haas, Bűcher, Erst, Hack, Persam II.

CAMT: Mihalfy, Gerber, Androvici, Iliaș, Chevereșan, Fromon, Hahneman, Toth II, Bana, Ianossy, Burak.

Confirmând antecedentele S. S. M. R. a învins Crișana C. F. R. de nerecunoscut cu 8—1 (2—1)

Reșița, 15 (Prin telefon).— Formația muncitorească SSMR — confirmând întru totul rezultatul reușit asupra UDR-ului — a dispus la scor de formația arădeană Crișana C. F. R.

Nemai putând reedita figura făcută în fața Venusului, Crișana a cedat la un scor care ne scutește de orice comentarii.

Au marcat: Balasz (min. 5 și 75). Walner (21, 70 și 76), Jiva (min. 33), Weisz (min. 51), Koenig (min. 80) resp. Meleș (min. 25).

C. F. R. Timișoara) învingător la Lugoj asupra Vulturilor 3—1 (1—1)

Lugoj, 15 (Prin telefon). — Reeditând performanța reușită în fața Chinezului, CFR. din Timișoara a dispus de echipa locală Vulturii după o partidă extrem de disputată.

Vulturii au jucat cu foarte mulți juniori în formație, înfrângerea fiind deci scuzabilă.

Matchul s'a disputat în fața a 1000 spectatori, timpul fiind frumos.

Scorul a fost deschis de Stepan II în minutul 30, marcând pentru CFR, iar egalarea a fost adusă de Bodnarek, trei minute mai târziu.

Scorul este apoi ridicat și stabilit de Bandu (min. 53 și 65).

S'au remarcat: Gruin I și II (CFR), Schira, Bodnarek și Farcaș (Vulturii).

Formațiile:

CFR.: Gruin I, Polacek, Coveșdean, Verdea, Urechiatu, Ilici, Lungu, Bătrân, Stepan II, Bandu, Gruin II.

Vulturii: Barok, Bodu, Durmak, Stoica, Maior, Farcaș, Schira, Todor, Cosma, Heniș, Bondoc.

Politehnica s'a retras din campionat

Timișoara, 15 (Prin telefon).— Neputând face față cheltuielilor — în special celor de deplasare — gruparea universitară — abia promovată — a decis să se retragă din campionat. De sigur, este o grea pierdere și e păcat ca această grupare să fie lăsată să moară.

Adversarul său de astăzi CFR din T.-Severin a câștigat deci prin forfait.

Seria I-a

C.F.R. T.-Sev.	16	11	3	2	47:26	25
S. S. M. R.	17	11	2	4	46:24	24
Electrica	17	10	2	5	43:20	22
Chinezul	17	9	2	6	44:33	20
Rapid	16	9	2	5	49:27	20
C. F. R.	17	6	4	7	32:37	16
Vulturii	18	7	1	10	26:56	15
Crișana C.F.R.	17	5	1	10	32:44	11
Politechnica	17	4	1	12	32:51	9
C. A. M. T.	18	2	4	12	26:57	8

IND. SARMEI A TRECUT UȘOR DE C.F.R. (SIMERIA) 5-0 (2-0)

Câmpia Turzii, 15. (Prin telefon). — Formația locală în formă excelentă și cu toți jucătorii în condiții de perfectă „sănătate" au învins pe C. F. R. din Simeria cu categoricul scor de 5—0.

Feroviarii au jucat foarte slab, înlesnind gazdelor jocul.

Intreaga formație a Ind. Sârmei a jucat excelent, în special Gherman, care a fost cel mai bun de pe teren. S'au remarcat din rest: Bidea, Felecan și Crețea, toți dela Ind. Sârmei.

Au marcat în ordine: Bențea (min. 3), Gherman (min. 13), Pop (min. 50), Mureșan (min. 60), Crețea (min. 62).

A condus foarte bine d. Spornic următoarele formații:

Ind. Sârmei: Bidea, Stoica, Felecan III, Giurgiu, Crețea, Iclozan, Gherman, Ursan, Pop, Mureșan, Bențea.

C. F. R.: Lucian, Gândac, Popescu, Suciu II, Boscai, Ștefănescu, Târlea, Roman, Tilman, Suciu I, Pera.

Seria II-a

Jiul	14	10	1	3	53:22	21
Ind. Sârmei	13	6	6	1	37:16	13
A. C. F. R.	14	7	3	4	33:24	17
Metalosport	13	7	2	4	23:28	16
C.F.R. Simeria	14	7	2	5	31:28	16
Minerul	14	5	3	6	27:27	12
Vitrometan	14	2	4	8	25:45	8
Cimentul	14	0	1	13	2:41	1

JUVENTUS A INVINS DETAȘAT PE A. S. CONSTANȚA 10-0 (3-0)

Constanța, 15. (Prin telefon). — Cei circa 6000 spectatori prezenți la întâlnirea dintre leaderul seriei a III-a, Juventus și A. S. Constanța, au plecat oarecum desamăgiți de slaba figură a echipei favorite, care s'a comportat sub așteptări și din punct de vedere al jocului și din acela al sportivității.

Roșalbaștrii deși handicapați de lipsa lui Barbaiani, au jucat excelent, fiind aplaudați la scenă deschisă. Chiar și în afară de stadion, lumea le-a făcut manifestații de simpatie.

A. S. Constanța s'a comportat către sfârșitul matchului brutal, primejduind integritatea corporală a oaspeților. In min. 85 Naciu și Grigore (A. S. C.) au fost eliminați din joc pentru joc brutal.

D. Brandabur — arbitrul jocului — a scăpat matchul din mână, fapt care le-a prilejuit gazdelor să se dea la tot felul de manifestații nesportive.

Au marcat: Oană (min. 35, 44, 55, 85 și 89), Bărbulescu (min. 23, 50, 70 și 71) și Gorgorin (min. 61).

S'au remarcat: Endreffy, Dragomirescu, Tabacu, Zorca, Pebulescu, Gorgorin, Naciu.

Formațiile:

Juventus: Endreffy, Dragomirescu, Tătar, Zorca, Flamaropol, Petrescu, Oană, Berbeacă, Bărbulscu, Gorgoni,e Naciu.

PRAHOVA A TERMINAT LA EGALITATE CU FR. ROMANA 1-1 (1-0)

Ploești, 15. (Prin telefon). — In fața a 1500 spectatori, Prahova a reușit să termine la egalitate cu Franco Română, după ce la pauză conducea cu 1—0. Ploeștenii sunt deci condamnati retrogradării, deoarece prin acest rezultat nu mai pot scăpa de penultimul loc.

Scorul a fost deschis în minutul 42 de Gologan, egalarea fiind adusă abia cu șase minute înainte de sfârșit, de Netta.

S'au remarcat: Ioanid, Bușac, Petlică, Vlaicu, Gologan (Prahova) și Popescu, Apostol, Belciu II, Netta, Zaharia și Blându (Fr. Română).

A condus foarte bine d. Stanciu, următoarele formații:

Prahova: Ioanid, Burlacu, Antonescu, Bâlciu, Bușac, Petlică, Condeescu, Vlaicu, Moflic, Atanasiu, Gologan.

Fr. Română: Belciu III, Popescu, Belciu I, Apostol, Gavrilă, Belciu II, Netta, Naum, Filotti, Zaharia, Blându.

SERIA III-a

Juventus	14	12	1	1	86:27	25
Fr. Română	14	8	2	4	36:21	18
A.S. Constanța	14	6	4	4	29:35	16
Turda	13	6	2	5	34:33	14
Olimpia	14	5	3	6	33:38	13
Prahova	14	3	3	8	24:31	9
D. V. A.	13	2	4	7	18:41	8
At. Tătărași	14	3	1	10	24:49	7

F. C. Ploești, Gloria C. F. R., Universitatea și F. C. Brăila au retrogradat

Cu cele trei matchuri divizionare A disputate eri campionatul a început să se definitiveze.

Rapid a învins la Brad și și-a asigurat locul al doilea din clasament. Ripensia — cu o echipă oarecum fantezistă — a înfrânt pe Venus și a trecut la locul al treilea, iar Gloria din Arad, deși a jucat în deplasare, a terminat la egalitate cu Gloria C. F. R. și astfel a scăpat de retrogradare.

Clasamentul se prezintă acum astfel:

1. Unirea Tricolor	24	19	9	5	63:23	38
2. F. C. Rapid	23	15	4	4	57:27	34
3. Ripensia	24	13	6	5	61:31	32
4. Venus	23	14	3	6	65:34	31
5. Mica	24	12	0	12	49:43	24
6. Sp. Studențesc	24	10	3	11	46:50	23
7. U. D. R.	24	9	5	10	59:58	23
8. Gloria	24	9	4	11	45:51	22
9. F. C. Craiova	24	8	5	11	28:58	21
10. F. C. Ploești	24	7	4	13	36:59	18
11. Gloria C. F. R.	24	5	6	13	24:41	16
12. Universitatea	24	7	1	16	37:64	15
13. F. C. Brăila	24	4	1	19	28:90	9

Universitatea a pierdut matchul cu F. C. Brăila pentrucă s'a retras din campionat și pentru acelaș motiv îl pierde și pe cel cu Gloria C. F. R.

Deci, a mai rămas un singur match de jucat: Rapid—Venus.

Rezultatele matchurilor amicale de eri din district

Monitorul Oficial-Luceafărul 3-2 (1-2)

Monitorul Oficial și Luceafărul s'au întâlnit în match de deschidere la partida Ripensia-Venus.

Luceafărul a prezentat o formație întărită cu Cârciog, Herescu, Popescu Mircea și Ene.

Micuțul Ene și-a făcut o reintrare fericită, jucând excelent.

Monitorul Oficial a prezentat de asemeni o formație puternică reușind în compania adversarului să ofere un spectacol frumos.

Prima repriză Luceafărul a jucat mai decis reușind să ia conducerea.

Partea a doua a jocului oaspeții sunt agresivi și câștigă partida.

Pentru învingători au marcat Andreescu (2) și Pascu.

Ene a jucat excelent marcând ambele puncte ale învinșilor.

Național a dispus la scor de Phenix 5-0 (2-0)

Naționalul jucând cu trei jucători dela Sportul Studențesc a zdrobit pe Phenix care a căutat numai să se apere. Acești jucători au fost Constantin Grecu, Titi Dumitrescu și Mihăilescu.

Punctele au fost marcate de Mihăilescu (2), Ungureanu (2), Dumitrescu și Belu.

In prima repriză Phenixul a jucat mai bine iar în repriza doua a slăbit alura.

S'au remarcat dela Națională întreaga echipă în special jocul inteligent a lui Constantinescu Grecu, iar de al Phenix fundașii.

Leonida a învins ușor Dreptatea cu 5-1

In deschidere la matchul Ripensia-Venus au jucat echipele de mai sus, — Leonida jucând mai legat și decisă în fața porții, a putut câștiga cu categoricul scor de 5-1. Reamintim că gruparea Leonida este într'o categorie superioară. Dreptatea n'a contat decât în apărare în care portarul a făcut minuni. Leonida a corespuns fiind mereu peste adversar. Linia de halfi care a mers ca un ceasornic a adus un bun raport echipei.

Sburătorii au dispus de SET 3-1 (1-0)

Prezentând o formație mai omogenă, Sburătorii au reușit să învingă prin surprindere pe SET cu 3-1 (1-0).

SPECTACOLE SĂPTĂMÂNALE

Cinematografe

ARO: Povestiri vieneze.
SCALA: Casa Rotschild și Journal.
CAPITOL. (Grădină și Sală): Johnny Apollo cu Tyrone Power și Dorotty Lamour și Jurnal.
TRIANON: Cântărețul Poporului, Jurnal Ufa.
REGAL: Asediul Alcazarului. Jurnal O.N.C. și U.F.A.
ROXY: Ultima întâlnire.
SELECT: Kora Terry și Jurnal nou.
FEMINA: Evreul Süss.
A. R. P. A.: O fată cu noroc. Jurnal și complectare.
PALAS BULEVARD: Elisabeth și Essex.
OMNIA: Omul invizibil, completare și jurnale.
FORUM: Iți amintești și Femei în lanțuri.
AMERICAN (sală și grădină): Tinerețea și suferințele lui Tom Edison, compl. Tobri: Magazin și jurnal UFA.
AIDA (grădină și sală): Ești un înger, jurnal și completare.
ALCAZAR: Kongo Express; Ritm de jazz și jurnal.
BITOLIA: Ultimul gangster, Mont-Blanc și jurnal românesc.
BIRUINȚA: Cei 4 cavaleri, jurnal și completare.
BARCELONA: Pericolul roșu, jurnal O.N.C., completare și trupa de reviste Dodel Stănescu.
CARMEN SYLVA (fost Lucifer): Traficanții din Rio, jurnal O.N.C. și trupa de reviste Georgescu-Iași.
CARMEN (Dudești 164): Secretul celor 13 mascați.
CRĂNGAȘI: Hotel Imperial, jurnal și trupă de reviste.
COTROCENI: Bel-Ami și jurnale U.F.A. și O.N.C.
DIANA: La răscruce de vânturi, jurnal, completare și trupa de reviste Jean Tomas.
DICHIU: 1 contra 100, jurnal și trupa de reviste Dan Boerescu.
DACIA (sală și grădină): Condottieri și jurnale O. N. C. și U. F. A.
EDISON (sală și grădină): Cavalcada fantastică, jurnal și trupa de reviste N. Burmaz.
FRANKLIN: Ducele de West-Point, jurnal de războiu și jurnal românesc.
FLORIDA: Taifun și Trandafirul însângerat.
GLORIA (sală și grădină): Cleopatra, jurnal și completare.
IZBĂNDA: Manon Lescaut, Un înger de fată și jurnal O.N.C.
ILEANA (sală și grădină): Tarzan, stăpânul junglei și jurnal.
LIZEANU: Casa din Malta, jurnal românesc și completare.
LIA: Femei în lanțuri, jurnal și completare.
MARNA: Iți amintești, jurnale de război, Boala dragostei și trupa de reviste Titi Mihăilescu.
MARCONI: Inamicul ne pândește, Cățelul fantomă, jurnal românesc și trupa de reviste M. Nedelanu și M. Bejan.
MEXIC: Focul din Chicago, Parada cea mare și trupa de reviste Georgescu-Iași.
MODEL: Balalaica, jurnal și completare.
MILANO: Ești un înger și jurnale O.N.C. și UFA.
MIORIȚA: Vis de tinerețe și Cavalcada fantastică.
NERO (sală și grădină): Dansez pentru tine, completare și jurnal.
NONI: Cei 4 Cavaleri și Aventuriera.
NISSA: Focul din Chicago și jurnal. vâltoarea valsului.
ODEON (sală și grădină): O viață întreagă și jurnale O.C.R. și O.N.T.
PELEȘ: Cei patru cavaleri, completare și jurnal românesc.
PACHE: Nord West Passage, jurnal și completare.
PARIS: Jos masca, jurnal și completare.
RIO: Victor Mc. Laglen și Dansez pentru tine.
REX: Șarja morții, Orașul copiilor și jurnal UFA.
SPLENDID: Femeia neîmblânzită, completare și jurnal O.N.C.
ȘIC (Grădină, B-dul Filantropiei, 115): Emancipata și Cavalcada Fantastică.
TOMIS (sală și grădină): Emigranta și jurnal de război.
TAIFUN (B-dul Ferdinand, 118): Taifun și Trandafirul însângerat.
TRIUMF: Iadul îngerilor, un film în relief și jurnal U.F.A.
Teatrul Cinema cultural Regele Mihai I Buc. Noui: Balalaica și La răspântie.
UNIC (sală și grădină): Patrula albă și jurnal.
UNIREA: Răscoala munților, jurnal și completare.
VOLTA-BUZEȘTI: Sbucium și jurnal și trupa de reviste „Gândăcel".
VOLGA (Dorobanți Nr. 1): Richard al III-lea și Ispita unei nopți.
VERGU: Călărețul misterios X 94.
VENUS: Balalaica, jurnal și comedie.

NEVRARGYL
Dr BOUSQUET

Football Football Footba

Rezultatele matchurilor oficiale şi amicale din ţară

F. C. PLOEŞTI A TERMINAT LA EGALITATE CU A.U.B. 2-2 (1-0)

Braşov, 15 (Prin telefon). — Jucând în localitate cu UAB, divizionara F. C. Ploeşti, a terminat la egalitate după un match viu disputat.

Au marcat: Antonescu (min. 40) şi Malița (min. 85) resp. Spirea (min. 60) şi Wagner (min. 70).

Formațiile:

F. C. Ploeşti: Iordăchescu, Hetzer, Neagu, Sperlea, Dobra, Pascaru, Bărbulescu Cociş, Antonescu, Bocşa, Malița.

UAB: Moraru, Costea I, Găitănar, Rău, Bunuşiu, Nichita, Bârtea, Bartea, Spirea, Jipe, Wagner.

ASTRA ROMANA (Moreni)-VERGU 5-1 (1-1)

Moreni, 15. (Prin telefon. — 1000 de spectatori s'au deplasat astăzi pe arenă pentru a asista la partida dintre echipa locală şi Vergu din Bucureşti.

Factura jocului a mulţumit pe deplin asistența care a aplaudat ambele echipe. Astra Română a jucat mai bine meritând pe deplin victoria.

Dealtfel şi Vergu a jucat bine, însă portarul Ciucu a părăsit terenul astfel că bucureştenii au fost handicapați.

In locul lui a intrat în poartă un alt jucător care n'a corespuns.

Pentru învingători au marcat Ghidriceanu, Niculescu, Herold şi Vociu (2). Pentru oaspeți a marcat Georgescu.

C.F.R. (Tr.-Severin) A JUCAT AMICAL

T. Severin, 15. (Prin telefon).— Deoarece Politechnica nu s'a prezentat, C. F. R. a susținut un match amical în compania echipei elevilor şcoalei de ofițeri aviație, pe care i-a învins la limită.

Au marcat: Stașcu şi Ludwig pentru C. F. R. şi Arap pentru învinşi.

S'au remarcat: Negru, Stașcu, Mureşan, Cosma, Ispas (CFR) şi Mociornița, Ilie Rădulescu, Radu dela învinşi.

In deschidere, Cerna a învins Sborul cu 3-0 (2-0).

CAMPIONATUL DISTRICTUAL LA TIMIŞOARA

Timişoara, 15 (Prin telefon). — In campionatul districtual s'au înregistrat următoarele rezultate:

Electrica (jun.) — Rapid (jun.) 10-1 (5-0).

Progresul (jun) — Banatul (jun.) 1-0 (1-0).

Chinezul (jun.) — Politechnica (jun.) forfait.

AT. TATARAŞI INVINGATOR

Iaşi, 15. (Prin telefon). — At. Tătărași a reuşit să învingă combinata districtului cu 3-0 (2-0) prin punctele înscrise de Bobenovici (min. 6, 60 şi 62).

La juniori, Vulturii au forfaitat în fața S. A. I. cfr., iar C. F. R. n'a plecat la Paşcani din motive de forță majoră.

Campionatul inter şcolar continuă astăzi şi mâine

Campionatul interşcolar de foot-ball a intrat în faza finală, urmând ca cei doi finaliști să fie cunoscuți după jocurile de astăzi şi mâine.

Ambele jocuri se dispută pe terenul din fața gării de Est, după următorul program :

Astăzi după amiază începând dela orele 17.30 Lic. Principele Carol B întâlneşte Lic. Gh. Şincai iar mâine la aceiaş oră : Lic. Principele Carol A luptă cu Lic. Comercial Regele Mihai I.

Cei doi câştigători vor disputa finala campionatului şcolar.

Convocare

Lic. Principele Carol convoacă pentru ziua de Luni 16 Iunie, orele 4, pe terenul Unirea Tricolor, în vederea matchului cu Lic. Gh. Şincai, următorii jucători : Oprişescu, Stănciulescu, Aldulescu I şi II, Stoenescu, Ionescu Alex., Drugă, Gongo, Popescu Marin, Andreescu, Dragomirescu, Ştefănescu, Constantinescu Tache, Ene, Ioanian, Glogojanu, Ionescu Ioan, etc., iar pentru Marți, orele 4, aceiaşi jucători plus Ghica, Stănescu St., Ştefănescu, Cincu, Cercel, Crăciunescu, Petculescu, Popescu Mircea, etc.

Comisia centrală a arbitrilor

COMUNICAT

Comisiunea care girează până la numirea unei noui Comisii Centrale, luând în discuție demisia Comisiei Districtuale de Arbitri Braşov pentru jignirea adusă de Forud conducător al Federației colegilor Braşoveni şi prin aceasta întregului Corp de Arbitri, insultă respinsă şi sancționată imediat de noi prin prezentarea demisiei, crede că prezența oamenilor demni de conducerea Comis. Distr. de Arbitri este absolut necesară, respingând demisia cu rugămintea de a-şi continua activitatea în interesul însuşi al sportului şi al Corpului de Arbitri.

Colegii arbitri din toată ţara trebue să ştie că prin delegările ce am făcut, am dorit să instituim o luptă de întrecerea virtuților care să pălmuiască trecutul apropiat. Iar celor ce unelteşc din umbră, nu le răspundem decât atât:

„Arbitrajul trebueşte să rămână un mijloc de perfecționare a sportului şi nici decum un scop".

Cifre jubilare...

.... atât a plătit
LOTERIA DE STAT
jucătorilor săi statornici
în timp de 10 ani.

JUBILEUL LOTERIEI DE STAT
vă poartă noroc!

SHOOTURI ŞI BARE!...

● Barcellona a oferit o sută mii pesetas lui Richardo Zamora, pentru a-şi asigura serviciile sale în calitate de antrenor. El a activat 22 ani ca portar, jucând mai mult de 1000 partide. A fost de 47 ori internațional.

● Iată care ar fi formația Italiei dacă s'ar ține seama de comportarea avută în decursul trecutului campionat: Laufranco (Atalanta), Marchi (Genova), Rava (Juventus), Locatelli (Ambrosiana), Olmi (Ambrosiana), Marchese (Bologna), Biavati (Bologna), Cominelli (Atalanta), Piola (Lazio), Trevisan (Triestina), Reguzzoni (Bologna).

Celebrul Olivieri — portarul naționalei — este situat la locul cinci în clasamentul celor mai buni portari.

● Iată cele mai noui transferări ce se vor face în Italia: Arcari (Milano) va trece la Bologna, care va ceda pe Andreolo lui Milano. Olmi şi Locatelli (Ambrosiana) vor trece la Juventus, iar Pozzo, Cominelli şi Bovoli (Atalanta) trec la Ambrosiana.

● Leoni, campionul Italiei la ciclism, este un mare amator de football, antrenându-se câte odată pe terenul formației sale favorite, unde este şi membru: Rieti.

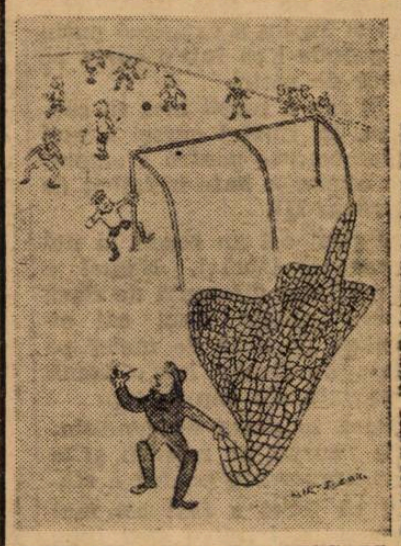

INTR'UN ORAŞ DE PESCARI

— Ajunge pentru astăzi, băeți, acum am nevoe de plasă pentru pescuit !

(Reichsportblatt)

Ripensia a învins Venus cu 4–1 (1–1)

(Urmare din pag. 1-a)

incompletă, putea face zile negre Venusului.

Nu aştepta nimeni victoria şi cu atât mai puțin goalul de primul minut.

Intr'adevăr, mingea abia a pornit dela centru şi Covaci a scăpat printre fundaşi şi a marcat imparabil printr'un shot plasat.

Acest succes a mărit considerabil moralul timişorean şi a scăzut la fel pe cel al Venusului.

Numai la 5 minute după acest goal, Andreescu primeşte o minge dela Mioc pe la colțul careului. A stopat-o şi a tras sec pe lângă bară în goal. A fost un goal imparabil.

Matchul era jucat. Pentrucă Venus nu mai putea să-şi refacă moralul. A atacat disperat cu mai multă forță ca până atunci, dar fără calm şi fără acțiuni bine chibzuite.

Ultimul goal a fost marcat tot de Covaci în minutul 90. Ciolac a isbutit să ia o minge lui Negrescu şi a trecut-o imediat lui Covaci, care a marcat şi de data aceasta la fel de frumos.

Au urmat apoi 13 minute de joc gratuit. Se oprise ceasul d-lui Bartolomeu, arbitrul şi dacă nu se întuneca, cine ştie când se termina jocul.

FORMAȚIILE

D. Vartolomeu (Constanța) a condus slab următoarele formații:

RIPENSIA: Pavlovici, Bindea, Felecan I. Gall, Kotormany, Coman, Andreescu, Mioc, Covaci, Ciolac, Vodă.

VENUS: Budan, Ionescu Crun, Negrescu, Cearughin, Feraru, Lupaş, Vladimirescu, Ploeşteanu, Humiş, Petea, Iordache.

— 8 —

Gloria (Arad) a terminat la egalitate cu Gloria CFR şi a scăpat de retrogradare

Galați, 15. (Prin telefon dela corespondentul nostru). — In fața a 1500 de spectatori, astăzi s'a disputat matchul de campionat dintre Gloria CFR şi Gloria din Arad.

Matchul s'a terminat la egalitate: 1—1, după ce la pauza Gloria din Arad conducea cu 1—0.

Intâlnirea a avut loc pe terenul Garnizoanei ; timpul frumos.

In general jocul a fost foarte nervos. Şi dacă n'a degenerat, aceasta se datoreşte arbitrului Mircea Cruțescu, care a stăpânit jocul magistral. Astfel a evitat un scandal, o păruială generală.

Prima repriză a oferit un joc egal. Batrin a deschis scorul în min. 39 dintr'o acțiune condusă pe cont propriu.

Repriza doua însă, a aparținut în întregime Gloriei CFR, care a dominat categoric. Insă, pe de o parte Volentir şi Gerold dela Gloria au fost formidabili, iar pe de alta atacul gazdelor a fost insuficient. Astfel că Gloria CFR nu a putut obține decât egalarea. Care s'a produs în min. 56. Cucuia a reluat cu capul o centrare ireproşabilă a lui Codreanu. Gerold nu a putut interveni.

In cursul acestei reprize, Mladin dela Gloria şi Tudose dela Gloria CFR au fost răniți.

S'au remarcat : Gerold, Volentir, Fritz dela arădeni, Justin, Jarcă, Manole Rădulescu, Pepelea, Comşa dela Gloria CFR.

Formațiile :

GLORIA: Gerold-Botău. Volentir-Siclovan, Mladin, Micola-Igna, Pop, Fritz, Henegar, Batrin.

GLORIA CFR : Justin-Jarcă, M. Rădulescu-Tudose, Pepelea, Popa-Codreanu. Guță, Cucuia, Comşa, Căpuşan.

IERI L…

Siret a câștigat în stil de c…

Revelația lui Orateur II. — Fufu campioana do…

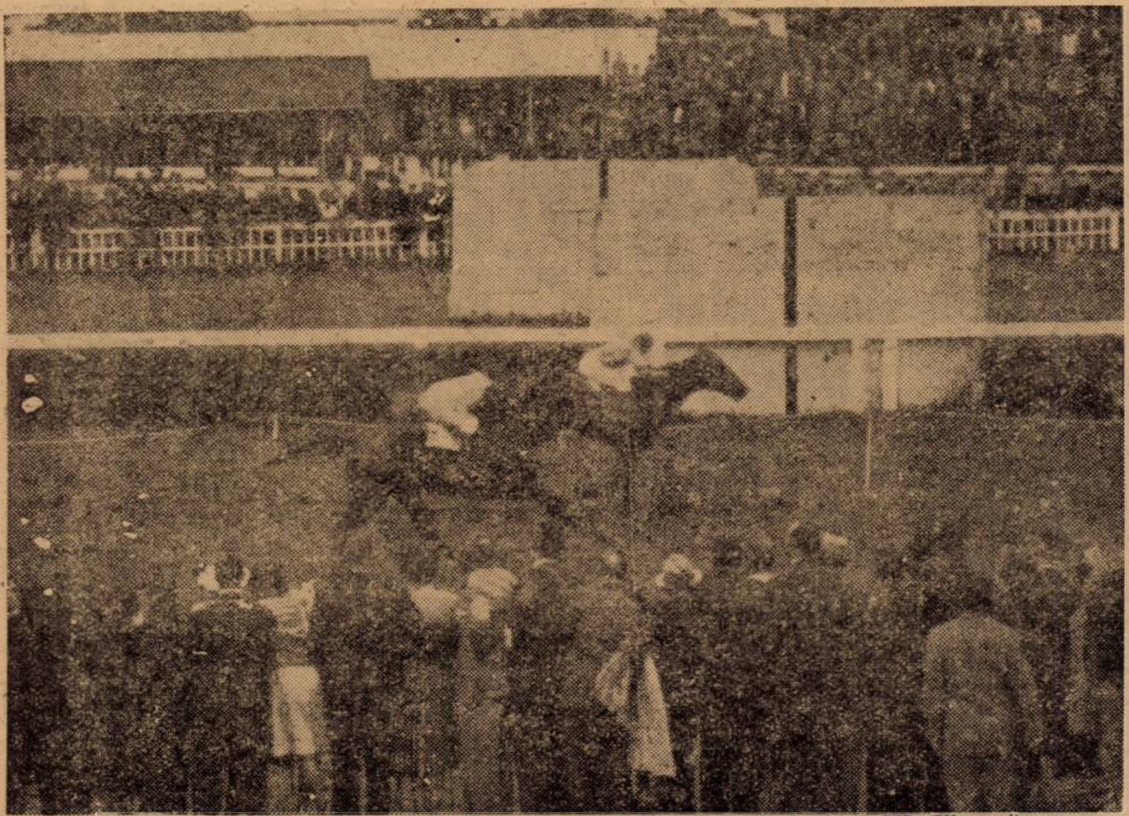

In premiul Jockey Club, Siret (Tasim) dispune la luptă de Orateur III (Vincent)

Impunătoarea ofensivă hipică înregistrează victorii mereu mai categorice.

Se succed isbânzi din ce în ce mai nete în domeniul alergărilor, a căror atracție a cucerit într'un remarcabil procent sportivii bucureșteni.

Frumusețea întrecerilor de cai este astăzi apreciată la o măsură justă și meritată.

Ce poate fi mai frumos decât întrecerea nobilelor animale după victorie?

Din antichitate și până în timpurile de azi, alergările de cai formează delectarea preferată a nobilimei cât și a mulțimei.

Prin farmecul și emotivitatea lor, cursele au cucerit pe toți.

Alergările de cai nu sunt însă numai divertismente spectaculoase, fără utilitate.

Dimpotrivă, ele îmbină într'o proporție minunată frumosul cu utilul, importanța calului în toate activitățile omenești de ordin practic fiind notorie.

Deaceia cu o nespusă satisfacție consemnăm biruințele mereu mai accentuate ale hipismului nostru.

Forul conducător, adică Jockey Clubul, este pasibil de cele mai nereținute elogii pentru felul cum a reușit să impună hipismul printr'o activitate cu rodnice rezultate.

Felicitările noastre.

❖

Premiul Jockey Club este una din cursele cu tradiție ale turfului nostru, o alergare clasică de o semnificație indiscutabilă. Este proba care recompensează campionii care încununează pe cel mai bun pur sânge al turfului nostru.

Ediția 1941 a importantei încercări după cum specificam și'n numărul de eri al ziarului nostru a beneficiat de o amploare ale cărei proporții nu pot fi omise.

In primul rând avea menirea să desemneze pe cel mai valoros cal dela noi.

Explicabilă deci imensa atracție pe care a exercitat-o în rândurile publicului prezent eri în număr mare la consumarea acestui eveniment hipic.

In goană după invidiatul titlul de campion s'a angajat eri un admirabil buchet de elemente valoroase, ale căror palmarese justificau veleități aproape pentru toți.

Exceptând pe Boer Bibi, în această luptă atât de importantă s'au angajat cai ale căror isprăvi i-au relevat cu mare brio.

Desigur, Siret, Orateur III, Rival, Buburel, Capua. Halmei și Barius, constitue tot ce poate fi mai valoros acum la noi, în afara lui Boer Bibi și Periș.

In lunga lor luptă care a comportat obositorul parcurs de 2300 de metri ai pistei de Derby, concurența făcută pentru cucerirea premiului Jockey Club a prilejuit momente de o captivantă emotivitate. Finalul cursei a fost splendid.

Siret a câștigat premiul Jockey Club

Anticipările referitoare la clasica dispută s'au adeverit întocmai, rezultatul fiind în cadrul vederilor generale.

A câștigat Siret.

Desigur, roibul era elogios recomandat de o serie de succese pe toate distanțele. A biruit armăsarul d-lui general Filip Iacob și pe 1000 de metri și pe 2300 de metri.

Importanța premiului Jockey Club, deci implicit a rezultatului necesită comentarii ample pentru a vedea ce concluziuni se pot deduce.

O primă întrebare care se pune este evident aceia referitoare la rezultat.

A câștigat sau nu cel mai bun cal al lotului?

Merită Siret cinstea titlului de campion al turfului?

La ambele întrebări se pot da răspunsuri categorice cari nu pot fi desmințite cu argumente valabile.

Siret a biruit eri în condițiuni vitregi, în condițiuni în care nu reușesc decât veritabili campioni cari contrabalansează cu clasa toate inconvenientele.

Intr'adevăr, Siret nu a avut eri o cursă nefericită. A fost obligat să-și facă singur trena și Tasim a exagerat puțin lansându-l ca într'o cursă pe 1000 de metri.

Și așa a reușit însă să câștige. In finalul cursei a mai avut resurse pentru a respinge atacurile date insistent de Orateur III.

Puțini cai au reușit la noi asemenea isprăvi. Numai o sdrobitoare diferență de clasă poate îngădui unui cal să câștige pe 2300 de metri pe pista de Derby într'o trenă susținută din cap în cap.

Dacă în afară de condițiunile cursei ne referim și la alte argumente pentru a stabili că Siret a fost cel mai bun și că trena a fost iute, este suficient să cităm durata. Armăsarul d-lui general Filip Iacob a parcurs distanța cursei în 2.25. Adică o medie excelentă pe kilometru.

S'ar putea obiecta că Orateur III îi dădea 2½ kilograme. Aceste 2½ kilograme au fost însă echivalate și depășite cu mult de felul în care și-a făcut cursa Siret.

Rezumând deci, trebue să conchidem că Siret este actualmente campionul turfului. Un campion autoritar care atât pe distanțele scurte cât și pe acelea prielnice stayerilor a vădit calități remarcabile.

❖

Pe turf există o justiție care mai devreme sau mai târziu, răsplătește pe merituoși.

Eri d. general Filip Iacob, un fanatic susținător al curselor de cai, care a îndrăgit cursele cu o inegalabilă pasiune care l-a costat însă, a primit o satisfacție justă.

O satisfacție cam tardivă este drept însă venită să încununeze o activitate de zeci de ani, activitate pricepută, pasionată și desinteresată.

Caii pe care i-a iubit atât de mult i-au oferit un reprezentant care i-a dat mulțumirea sufletească deplină.

Ceilalți concurenți ai premiului Jockey Club și superioritatea trei anilor

Trecem acum la capitolul celorlalți concurenți ai premiului Jockey-Club.

Inainte de aceasta, vom face o paranteză de maximă importanță care se referă la cele două categorii de cai, trei ani și vârstnici.

Superioritatea trei anilor s'a evidențiat din nou, primele locuri dela sosire fiind ocupate de ei. Buburel, Halmei și Barius au terminat neplasați.

In acest fel, supremația lor nu mai poate fi contestată, deoarece eri s'au dovedit net superiori.

Premiul Jockey Club ne-a servit și o revelație. Și anume pe Orateur III. Intr'adevăr, roibul a concurat nesperat de bine. Din cei mai optimiști susținători ai lui nu puteau sconta o figură atât de strălucită. Roibul a silit pe Siret să galopeze Desigur cal tardiv, Orateur III abia acum a început să arate ce poate.

Sigur este că Orateur III este un perfect fondist.

Trena rapidă în care s'a desfășurat alergarea l-a avantajat considerabil.

In orice caz, pe distanțele lungi după Siret este cel mai bun cal al turfului.

Pariul austriac a fost câștigat eri

Eri la Băneasa pariul austriac a început cu suma de 80.000 lei oferită de societatea organizatoare. Datorită marei atracții pe care o constituie acest pariu premiul final s'a ridicat la suma de 330.026 lei, ceeace înseamnă că s'a rulat o sumă în jurul aceleia de 350.000 lei.

Putem anunța cu siguranță că pariul austriac a fost câștigat. Rezultatul oficial se va cunoaște în cursul zilei de azi.

BANEASA ; ZIUA XXII-a
JOI 19 IUNIE
— I N S C R I E R I —

Premiul HARI JANOȘ II
30.000 lei — 900 metri

Extra	**40.000**	**48**
Charmant	**70.000**	**55½**
Presto	**50-000**	**54½**
Blondine	**40.000**	**48**
Jucărie	**40.000**	**48**

Pr. DÉSIRÉE — H'cap—Vânz.
Nae, Farmec, Gloria, Jagodka, Principessa, Băiețel, Găman, Capriole, Nekeal, Junte, Rada III, Gavroche, Zefir, Bravo mă, Păpușa II, Carmen, Merlette II, Balyhoo, Păltiniș, Floreal, Lucie, Bock, Garoafa II, Burgos, Leoaica, Pénitence, Olaf, Blue Girl, Cin'te ține, Tricolor

Pr. NANSUC — W.-H'cap
35.000 lei — 1600 metri
Brelan, Farmec, Gloria, Jagodka, Băețel, Găman, Capriole, Răzvrătit, Rada III, Gavroche, Zefir, Leoaica, Bougie, Balyhoo, Rose d'Orsay, Olanita, Crainic, Pénitence, Olaf, Blue Girl, Flandra, Cin'te ține, Talalka

Premiul VIOLETA
50.000 lei — 1700 metri

Doggie	**49½**
Georges	**51**
Jocker	**52**
Olive	**56½**
Le Petit Mac	**56½**
Agitatote	**52½**
Răzvrătit	**51½**
Bravo mă	**57**
Colombo	**62½**
Satrap II	[illegible]
Roy	**51½**
Rush	**57**
Roxelaine	**47**
Stamba	**57**
Măcieș	**51½**
Bilitis	**57**
Eole	**46**
Girardi	**51**

Premiul FARAMIȚA
40.000 lei — 1000 metri

Crivăț	**58**
Albina (ex Akoi)	**56½**
Charmant	**58**
Ceahlău	**56**
Junior	**56**
Furca	**56½**
Trifoi	**58**
Palanka	**56½**

Bucura	**56½**
Castilia	**54½**
Irinel	**54½**
Dollar	**58**
Tonino	**56**

Premiul MAGNESIU
35.000 lei — 1400 metri

Golana	**35.000**	**44½**
Doggie		**60**
Jocker		**60**
Nekeal	**35.000**	**51**
Doamna	**20.000**	**49½**
Bikette		**57½**
Merlette II	**60.000**	**54½**
Mixandra II		**58½**
Pepite d'Or		**57½**
Lorica		**57½**
Satrap II		**59**
Hâncu		**61½**
Păltiniș	**75.000**	**55**
Garofița		**55½**
Eole		**59**
Lucie		**57½**
Bandit	**75-000**	**55**
Maghiran		**52**

Premiul ROȘCOVA — H'cap
40.000 lei — 2400 metri
Potop, Buhor, Jagodka, Agitatote, Trévoux, Răzvrătit, Roy, Măcieș, Cireș, Periș, Bandit Hangiu, Flandra

INFORMAȚII

ERI LA BANEASA

● **HAN scos în vânzare după victoria din premiul Mazeltof pentru 70.000 lei, a rămas proprietarului.**

● LA EVENT s'au plătit cotele:

Jocker—Mărgeluș 103.

Bleu de Roy—Trevoux 450.

❖

● **AZI se publică la secretariatul Jockey Clubului greutățile în handicapurile de Joi.**

● **ANGAJAMENTUL pentru cursele de trap de Sâmbătă se fac azi.**

Sir…

Dela Riv… la mai mul…

Așteptăm … el.

Să fi ati… în premiul … rești?

Băneasa … — PR…

Premi…
Condiți…
1680 Dudu … Don Ju… nir, Pet…
1700 Veste …
1760 Pripita …
1780 Dulău I…

Prem…
Condiție…
1660 Zor Zor…
1680 Wanda, …
1700 Chiabur …
1720 Dracu …
1760 Olga, Bi…
1780 Sever, …
1800 Talisma…
1820 Union …

Premiu…
Condiți…
1660 Parsifal …
1680 Sever …
1720 Dolly … Jack, A…
1740 Rama II, …
1760 Bruma I… Geisha, … don, Ban…
1780 Adda … thy, Tore…

Premiu…
Condiție…
2120 Nearco, …
2160 Joly, An… na, Colu…
2180 Kundry. … nover
2200 Birlic, A…
2220 Domnița… Hanover, …
2260 Petruș …

Premiul B…
Handicap…
2100 Brenn …
2140 Winsome …
2160 Kundry. …

ĂNEASA

ampion premiul Jockey Club

nilor. — Dublul succes al lui Wilson şi Vincent

victoria din premiul Jockey Club

cai dela noi, fără pretenţiuni de campion ca până acum însă.

Capua, a fugit în nota ultimelor ei curse, adică bine, plasându-se a patra.

Era pretenţioasă compania premiului Jockey Club.

Buburel, Barius şi Halmei la nici un moment n'au contat în alergare.

N'au reuşit să reziste asaltului dat de trei ani.

FUFU, CAMPIOANA DOI ANILOR

Semi vedeta programului de eri a fost premiul Blue Boy, rezervat cailor de doi ani. Au fugit cele mai bune reprezentante ale generaţiei, adică Fufu, Mahacita şi Aluta.

După luptă, Fufu a biruit pe Mahacita. Având în vedere că îi dădea 2½ kilograme, superioritatea în generaţie apare indiscutabilă.

Viteza pe care o posedă va îngădui iepei d-lui Xenopol să facă carieră de vedetă.

Mahacita nu ese cu nimic scăzut din acest eşec, a întâlnit o adversară de valoare ridicată.

CELELALTE REZULTATE

Trecând la comentarea celorlalte rezulate, în primul rând ne vom ocupa de victoria lui Periş.

Fiul lui Firdaussi şi-a făcut o reintrare victorioasă de bun augur pentru cariera lui.

A dispus net de George. Natural, nu aceasta este valoarea lui. Mai are mult de profitat în condiţie. Sigur este deci că va juca acelaş rol de seamă pe turf ca şi în anul trecut.

La loc de cinste consemnăm şi dublul succes al antrenamentului Wilson şi al călăreţului Vincent.

Ei au biruit cu Bleu de Roy şi Jocker.

Bleu de Roy a marcat eri cea mai bună valoare din carieră. Nu vom uita că a lăsat în urmă

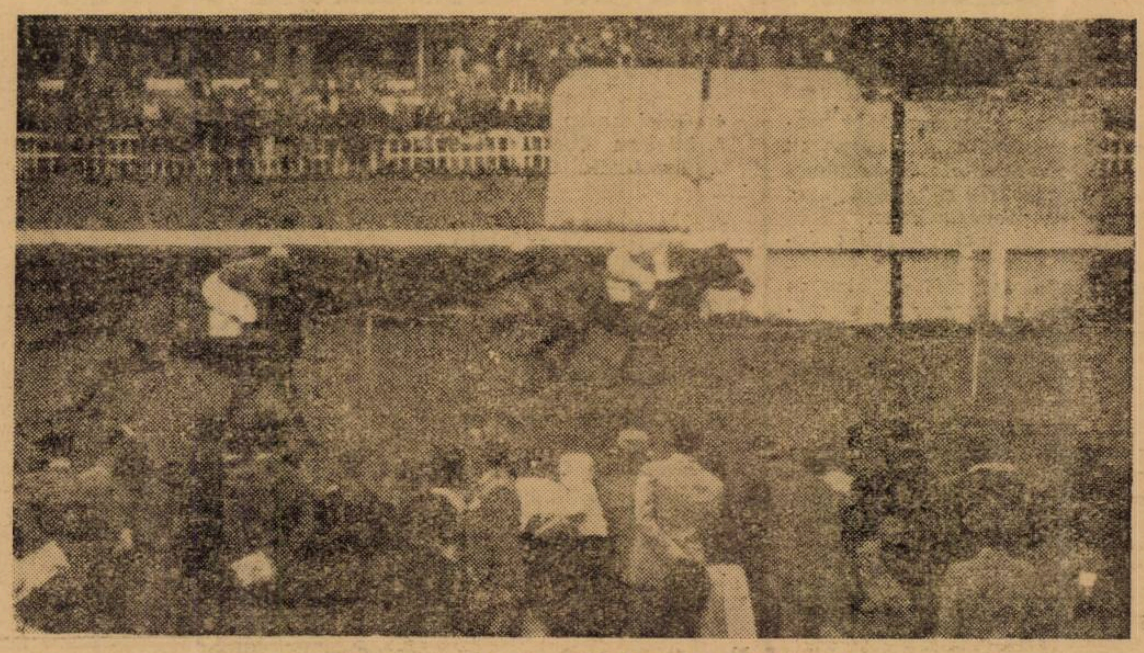

Mărgeluş învinge în premiul Leander pe Palanka

elemente consacrate pe linia dreaptă. Joker şi el a fugit bine.

Atât pe Joker cât şi pe Bleu de Roi, Wilson i-a prezentat în frumoasă formă. Vincent i-a încălecat frumos. Călăreţul francez este una din cele mai fine cravaşe ale noastre şi ne miră cum de nu este utilizat în măsura care merită.

N'a fost campion în câteva rânduri la noi?

Au mai câştigat eri Mărgeluş, Han şi Trevoux. Primul posedă viteză. Han şi Trevoux care a dus la victorie simpatica casacă a d-nei Georgescu, au vădit şi ei o perfectă condiţie.

Desfăşurarea alergărilor

In PREMIUL MAZELTOF, Ena a servit de leaderă urmată de Buhor. La intersecţia pistelor ea şi-a mărit avantajul. Se părea că nu va fi prinsă. In faţa tribunei a scurtat însă fuleul şi a fost depăşită de Han. A treia Merlette II.

Ghizdei a condus ostilităţile în premiul MIRABEAU, repriza întâia. La grilă a intervenit însă Joker impetuos care l-a depăşit.

In fruntea neplasaţilor s'a aflat Brandywine.

PREMIUL LEANDER a fost simplu. Mărgeluş a condus din plecare la sosire. L'au urmat Palanca şi Omar.

In PREMIUL JOKEY CLUB, Siret şi-a făcut singur trenă. Il urmau Rival şi Orateur III. La un moment dat conducea cu multe lungimi. In ocol, Tasim l-a reţinut din acţiune şi roibul a fost apropiat de pluton. Din nou însă s'a detaşat la intersecţia pistelor. Orateur III îl atacă la grilă, fără succes însă. Siret l-a biruit cu o lungime. Rival a rămas al treilea.

PREMIUL BLUE BOY a revenit iepei Turfu. Până la 200 de metri de sosire ea a galopat cap la cap cu Mahacita. Aci însă Fufu s'a detaşat. Aluta n'a contat.

PREMIUL DAISY BELL l-a câştigat Periş. Ţinut în bună poziţie de Florescu, el a depăşit autoritar pe Georges în finalul cursei.

Ostilităţile au fost conduse de Gorică, care s'a plasat al treilea.

PREMIUL VIJELIA a fost aprig disputat. Pe primele sute de metri, în cap au fost Lup, Talalka şi Susi.

La grilă trece în cap Bleu de Roy, care respinge atacul puternic dat de Ciocârlan. Susi a rămas a treia.

Iagodka a fost leaderă în a doua repriză a PREMIULUI MIRABEAU, urmată de Trevoux şi Bold. Trevoux ia comanda pe linia dreaptă şi nu mai este prins de Băeţandru şi Puişor.

G. PAPAGHEORGHE

REZULTATELE TECHNICE

145 Premiul MAZELTOF — Vânzare — 30.000 lei — 1600 m. (P. N.)
Pr. I, 30.000 lei; Pr. II, 7.500 lei; Pr. III, 3.700 lei; P. IV, 1.800 lei

1	137 HAN	61½ Enescu	19	21	Câştigat:	
2	78 Ena	47 Huţuleag I.	51	44	1½-2-1½	
3	117 Merlette	60 Vincent R.	31	35	lungimi	
4	108 Buhor	43½ Simon St.	78	70		
	116 Lucie	52½ Mullot M.	126	78	Durata 1'46	

Cota: Tribună: 19, 14, 16; Peluză: 21, 15, 18.

146. Pr. MIRABEAU — w-hcap, rep. I-a — 35.000 lei 1500 m. (P. V.)
Pr. I, 35.000 lei; Pr. II, 8.500 lei; Pr. III, 4.200 lei; Pr. IV, 2.100 lei

1	62 JOCKER	54½ Vincent R.	32	30		
2	111 Ghizdei	55½ Tasim I.	120	52		
3	136 Brandywine	57½ Gill J.	58	92		
4	94 Crainic	53 Oprescu	121	102	Câştigat:	
	137 Beachcomber	48 Huţuleag I.	179	232	1-3-gât	
	129 Tănase	52 Constant St	57	76	lungimi	
	126 Nae	51½ Cucu A.	48	54		
	143 Pali	57½ Popa A.	538	230		
	136 Olanita	48 Simon St.	153	280	Durata 1'30	
	130 Alice	56½ Horvath G.	286	232		
	143 Etelköz	55 Cristea R	385	460		
	129 Lăncier	56½ Enescu G.	524	461		

Cota: Tribună: 32, 15, 24, 18; Peluză: 30, 16, 25, 29.

147. Premiul LEANDER — mixtă — 40.000 lei — 1000 m. (L. D.)
Pr. I. 40.000 lei; Pr. II, 9.000 lei; Pr. III, 4.500 lei; Pr. IV, 2.200 lei

1	128 MARGELUŞ	53 Huţuleag I.	22	24	Câştigat:	
2	125 Palanka	57½ Ilinca N.	16	17	2-3-4	
3	95 Omar	48 Simon St.	219	112	lungimi	
	125 Cara mia	52½ Mullot M.	97	78	Durata 1'03	

Cota: Tribună: 22, 10, 10; Peluză: 24, 11, 11.

148. Premiul JOCKEY-CLUB - 400.000 lei — 2300 m. (P. D.)
Pr. I, 400.000 lei; Pr. II, 80.000 lei; Pr. III, 40.000 lei; Pr. IV, 20.000 lei

1	119 SIRET	51½ Tasim I.	14	15		
2	134 Orateur III	54 Vincent R.	117	137	Câştigat:	
3	164 Rival	51½ Constant. St.	35	28	1-3-3	
4	134 Capua	52½ Oprescu I.	154	170	lungimi	
	119 Buburel	61½ Cucu A.	205	228		
	61 Halmei	61½ Cristea R.	269	295		
	119 Barius	60½ Ilinca N.	263	210	Durata 2'25	

Cota: Tribună: 14, 13, 20; Peluză: 15, 15, 30.

149. Premiul BLUE BOY — 150.000 lei — 1000 m. (L. D.)
Pr. I, 150.000 lei; Pr. II, 30.000 lei; Pr. III, 15.000 lei

1	135 FUFU	56½ Oprescu I.	16	17	Câştigat:	
2	120 Mahacita	54 Constant. St.	16	14	1½-2½	
3	132 Aluta	56½ Cristea R.	16	17	Durata 1'0[illegible]	

Cota: Tribună 16; Peluză: 17.

158. Premiul DAISY BELL — 60.000 lei — 1800 m. (P. N.)
Pr. I, 60.000 lei; Pr. II, 12.000 lei; Pr. III, 6.000 lei; Pr. IV, 3.000 lei

1	33 PERIŞ	49 Florescu	15	16	Câştigat:	
2	133 Georges	52 Mullot M.	38	38	2-1½-½	
3	111 Gorică	59 Constant St.	39	36	lungimi	
4	126 Prinţ Allemby	51 Cucu A.	39	36		
	75 Olive	57½ Oprescu I.	91	75	Durata 0'5[illegible]	

Cota: 15, 11, 13; Peluză: 16, 13, 14.

159. Premiul VIJELIA — hcap — 40.000 lei — 1200 m. (L. D.)
Pr. I. 40.000 lei; Pr. II, 9.000 lei; Pr. III, 4.500 lei; Pr. IV, 2.200 lei

1	129 BLEU DE ROI	58 Vincent R.	50	67		
2	109 Ciocârlan	58½ Ilinca N.	97	74		
3	68 Susi	61 Tasim I	88	140	Câştigat:	
4	136 Rose d'Orsay	45½ Huţuleag I.	69	195	¾-½-1	
	129 Tricolor	61½ Horvath	237	178	lungimi	
	124 Voie bună	42½ Simon St.	149	422		
	129 Lup	58 Constant St.	37	32		
	129 Favorita II	57½ Cucu A.	76	60	Durata 1'[illegible]	
	126 Agitatote	62 Mullot M.	180	211		
	130 Talalka	58½ Oprescu I.	85	62		

Cota: Tribună: 50, 22, 26, 24; Peluză: 67, 28, 24, 26.

160. Pr. MIRABEAU — w-hcap, rep. II — 35.000 lei — 1500 m. (P. V.)
Pr. I, 35.000 lei; Pr. II, 7.500 lei; Pr. III, 3.700 lei; Pr. IV. 1800 lei

1	139 TREVOUX	47½ Logofătu C.	85	100		
2	121 Băeţandru	46 Ionescu I.		87		
3	131 Puişor	51½ Constant. St.		34		
4	131 Paiaţa	59 Oprescu I.		171		
	121 Rada III	60½ Cucu Ar.		110	Câştigat:	
	131 Principesa	61 Ilinca R.		58	1½-½-2	
	131 Blue Girl	63 Vincent R.		t83	lungimi	
	124 Bald	61½ Cristea R.		34		
	138 Iagodka	48½ Constant. G.		343	Durata 1'32	
	121 Raquette	52½ Tasim I.		138		
	131 Pénitence	60 Huţuleag V.		280		
	131 M. Manole	61½ Gill J.		343		
	131 Balyhoo	60½ Enescu G.		554		

Cota: Tribună: 85, 26, 20, 14; Peluză: 100, 34, 27, 18.

; Ziua XVI-a - Miercuri 18 Iunie

RAM DEFINITIV -

ONIA
000 lei
n, Floricica,
Lord Sleip-

ISZI
000 lei
Mea
a, Luciferry

orthy

OHOI
00 lei

Paj Axtell,

Brenn
pion junior,
Peter Gor-
Sonia W.
King Wor-

ADIA
00 lei

thy, Hava-
itan
Dexter Ha-

otland
y, — Clifford

TOMA
00 lei

le. Havana
Ben Hur.

Birlic
2200 Clifford Hanover, Trixie

Premiul DANESIA
Handicap — 25000 lei
(Amatori)

2100 Dracu, Zor Zor, Domnia, Wanda
2160 Uria
2200 Ropot, Ikar
2220 Sever, Leac, Ciuruc
2240 Talisman
2260 Giovinezza II, Ulm, A 1

Premiul FLORENŢA
Handicap — 33000 lei

1700 Făt Frumos II
1720 Crisantema, Ciuruc
1740 Leac, Rîmniceanca, Amok II
1760 Aron
1780 Garofiţa, Lupoaica, Veturia, Lucky Boy, Făt Frumos III, Victor
1800 Săbioara

Premiul DOLJ
Record — 33.000 lei

2100 Bănuţa, Crisantema, Prinţ Worthy, Făt Frumos II
2120 Bim, Leac, Amok II
2140 Fusta II, Ulm, A 1, Isvor T., Dry-Dry
2160 Princ. Axtell, Miss Texaş
2180 Şoimu, Veturia, Făt Frumos III Lector
2200 Rama II, Ciuleandra, Liliac G.
2220 Nearco
2240 Joker

Premiul BUDDHA
Record — 42000 lei

1720 Prokator, Kamaa, Diadia Lul, Eol, Brenn
1740 Elly, Brebenea
1760 Kundry, Anny Worthy Gaby M.
1780 Birlic
1800 Little Orphan
1820 Ghid

ATLETISM

Campionatele şcolare au luat sfârşit, soldându-se cu un desăvârşit succes

Pe echipe, liceul Mihai Viteazul în fruntea clasamentului

Ultima zi a campionatelor şcolare de atletism a luat sfârşit cu rezultate excelente atât din punct de vedere technic cât şi din punct de vedere propagandistic.

Şcolărimea bucureşteană a dovedit că este iniţiată în tainele atletismului tot atât de bine ca şi în celelalte sporturi şi că viitorul ne poate rezerva lucruri şi mai frumoase.

La acest succes, fără îndoială, a colaborat şi organizarea technică a concursului. Pusă excelent la punct de liga de atletism Muntenia prin harnicul ei conducător d. Ion Ionescu, a contribuit într'o largă măsură la succesul concursului.

LICEUL MIHAI VITEAZUL IN FRUNTEA CLASAMENTULUI

Victoria pe echipe a revenit liceului Mihai Viteazul, care a câştigat prin Drăgulănescu la garduri, Stoica la greutate, şi Popescu Sebastian.

Cei trei oameni au fost suficienţi pentru a aduce victoria echipei.

In locul doi s'a calificat liceul Gh. Şincai, care a avut cel mai bun om în sprinterul Vitez.

Titu Maiorescu, clasificat în locul trei, prin Girescu, a fost cea de a treia echipă bună a concursului.

In general, concurenţii s'au comportat peste aşteptări, iar liga ca şi Federaţia i-a răsplătit din plin pentru efortul lor.

Astfel o primă satisfacţie pentru concurenţii şcolari, a fost intrarea gratuită a tuturor, la matchul atletic Germania—România dela 21 şi 22 Iunie.

E un premiu pe care aceşti tineri îl merită.

Dăm mai jos rezultatele technice complete ale concursului.

REZULTATELE TECHNICE

100 m. plat

1. Vitez Ion (Gh. Şincai) 11,8.
2. Cosmănescu (Sf. Gh.) 11,9.
3. Sorescu O. (L.M.V.) 12.
4. Tălmaciu D. (L.C.N.B.)
5. Breabăn (L.M.V.)

300 m. plat

1. Tălmaciu D. (L. Com. N. Bălcescu) 39.
2. Sebastian Popescu (L.M.V.) 40.
3. Ioanid Nic (L. M. Em.) 41,8.
4. Popescu M. (L. C. Brânc.) 42.
5. Antonescu V. (L. Em.) 42,5.
6. Lupescu (L.C.R.L.) 43.

2000 m.

1. Puiu Andrei (L.B.D.) 6,14.
2. Boştină Vasile (Sf. Gh.) 7,5.
3. Tănase Petre (Gh. L.).
4. Toti Stelian (Prof. Asoc.).
5. Lacatos Ion. (Sf. Andrei).
6. Ionescu Alex. (Sf. Andrei).

80 m. garduri

1. Drăgulănescu M. (L. M. V.) 13,8.
2. Popescu Ştefan (L.M.V.) 14,1.
3. Ghica Alex. (L.T.M.) 14,3.

4) Crăciunescu (Pr. Carol) 14,4.
5. Pâslaru (Com. R. M. 16,5.
6. Constantin C. (Com. R. M. 17,5

Aruncarea greutăţii

1. Ion Stoica (L.M.V.) 12,88 m.
2. Zoznovschi Otto (Sf. Iosif) 12,44 m.
3. Cherciu Stelian (Gh. Ş.) 11,52 m.
4) Drăgulănescu Alex. (L.M.V.) 11,25 m.
5) Cosmănescu P. (Sf. Gh.) 10,88 m.
6. Marinescu Cr. (L.T.M.) 10,70 m.

Aruncarea discului

1. Micşunescu Şt. (L. G. Şincai) 32,76 m.
2. Marinescu Cr. (L.T.M.) 32,54 m.

Engelhardt al doilea antrenor german al echipei române

3. Anghel Bratu, (L. Com. C. I.) 29,66 m
4. Gheorghe Andrei (L. M. V.) 29,14 m.
5. Lacatos oIn (Sf. Andrei) 28,73
6. Dobrescu Gh. (M. Em.) 27,71.

Săritura Lungime

1. Cosmănescu P. (L. Sf. Gh.) 5,68 m.
2. Stoica Ion (L.M.V.) 5.65 m.
3. Toma (L. Sf. A.) 5,60 m.
4. Baloşeanu M. (L. Sf. A.) 5,58 m.
5. Popescu St. (L. M. V.) 5.30 m.
6. Ghica Alex. (L. T. M.) 5,26 m.

Săritura Înălţime

1. Dumitrescu Victor (B. Delavranc.) 172 cm.
2. Ion Stoica (L.M.V.) 168 cm.
3. Şerban Poescu (L.P.A.) 165 cm.
4. Dorobanţu (L. G. Şincai) 155 cm.
5. Brekner (Sf. Iosif) 155 cm.
6. Tacorian A. (L.M.V.) 150 cm.

Săritura cu prăjina

1. Clement Bociu (L.P.A.) 3,30 m.
2. Marinescu Gh. (L.T.M. 2,70.
3. Dumitrescu V. (L.B.D.) 2,70.
4. Toma Gh. (Sf. Andrei) 2,70.
5. Const. M. (L.T.M.) 2,60.
6. Săndulescu M (L.M.V.) 2.60.

Aruncarea grenadei

1. Micşunescu St. (Şincai) 66,30 metri.
2. Roznovschi Otto (Ef. Iosif) 61,81 m.
3. Braban Gh. (L.T.M.) 61,60 m.
4. Antoniu V. (Evan) 61,45.
5. Voinescu N. (Pr. A.) 52,45.
6. Marcu C. (Sf. A) 51,42.

Ştafetă 4x100 m.

1. Liceul M. Viteazul 48.2.
2. Gh. Şincai 48,6.
4. L. T. M. 48,7.
4. Aurel Vlaicu 50,2.
5. Sf. Andrei 51.
6. L. C. R. M. 5.13.

CLASAMENT PE LICEE

1. Mih. Viteazul 51 puncte.
2. Gh. Şincai 30
3. Titu Maiorescu 28.
4. Sf Andrei 18.
5. Sf. Gh. 18.
6. Barbu D. 16.
7) Prof. Asoc. 15.
8. Sf. Iosif 12.
9. Lic Com. N. B. 9.
10. Mih. Em. 7.
11. Com. R. C. I 5.
12. Com. R. M. 4.
13. Gh. Lazăr 4.
14. Pr Carol 3.
15. I. A. V. 3.
16. Şc Evan. 3.

Pentru atleţii selecţionabili

Comisia technică de pe lângă F. R. A. convoacă pentru astăzi după amiază pe ANEF toţi atleţii selecţionabili din Capitală şi provincie.

Prezenţa obligatorie la ora 17.

Comunicat

Pentru întâlnirea cu Germania, comisia de marş a fixat următorul lot: Vasile Firea, Vasile Teodisiu, Dumitru Pavel, Iorgulescu Mihail, Paraschivescu Dumitru, Paul Popescu, Beza Constantin şi Vasile Mitrea.

Susnumiţii sunt convocaţi pentru Marţi 17 Iunie, orele 16, când vor face un prim antrenament sub conducerea mărşăluitorului Vasile Firea.

După acest antrenament lotul va fi cantonat.

Joi se va cunoaşte forma definitivă a lotului naţional.

Vasile Firea, Vasile Teodisiu şi Dumitru Paraschivescu, campioni regionali de marş

Alexandru Săvulescu învingător în „Derbyul juniorilor", iar Mihu Valeriu şi Punea Ion câştigătorii probelor rezervate copiilor

Marşul a avut eri o zi prodigioasă şi plină de satisfacţii şi nădejdi.

La A. N. E. F. s'au disputat campionatele regionale pe 10 km. şi o oră care ne-au arătat dârzenia unei lupte cavalereşti când e vorba de un titlu şi mai ales de o selecţionare. Pe U. F. S. R. a urmat apoi „Derbyul începătorilor". probă plină de învăţăminte pentru mărşăluitorii încă neformaţi, după care au urmat probele capiilor. Mulţi la număr, înţelegători şi corecţi, au arătat că viitorul se va putea bizui pe ei.

S'au împărţit: diplome,.. bomboane, reviste, bilete de cinema şi flori.

Şi cu acestea mic şi mare, conducători şi mărşăluitori, bucuroşi, s'au risipit.

Asemenea zile, neîntâlnite în marşul nostru încă tânăr, sperăm că se vor mai repeta.

REZULTATE TEHNICE

Campionatul regional 10 km. seniori

1. Vasile Firea (St. R.) 51 m. 30 s.; 2. Vasile Teodisiu (St. R.) 51 m. 42 s.; 3. Dumitru Pavel (St. R.); 4. Ion Ignuţă (Poliţia); 5. Alexandru Buligescu (C. F. R.); 6. Dumitru Amorţitu (St. R.); 7. Teodor Constantin (C.F.R.).

Campionatul regional 10 km. juniori

1. Dumitru Paraschivescu (Leonida) 53 minute 35 sec.; 2. Mihai Iorgulescu (Venus) 52 m. 46 sec.; 3. Marin Stoian (St. R.); 4. Paul Popescu (St. R.); 5. Constantin Stănescu (C. F. R.); 6. Constantin Beza (C. F. R.); 7. Valeriu Mitrea (St. R.).; 8. Tudorache Piriş (Leonida).

Campionatul regional pe o oră seniori

1. Vasile Teodisiu (St. R.) 11.500 km.; 2. Dumitru Pavel (St. R.) 11.100 km.; 3. Ion Ignuţă (Poliţia) 10.710 km

Campionatul regional pe o oră juniori

1. Dumitru Paraschivescu (Leonida) 11.400 km.; 2. Mihail Iorgulescu (Venus) 11.200 km.; 3. Marin Stoian (St. R.); 11.030 km., 4 Paul Popescu (St. R.) 10.800 km.; 5. Constantin Stănescu (C F. R.) 10.750 km.; 6. Valeriu Mitrea (St. R.) 10.600 km.; 7. Tudorache Piris (Leonida) 10.350 km

Derbyul Incepătorilor

1. Săvulescu Alex. (C. F. R.) 1 oră 9 min. 35 sec.; 2. Pleşa Ion (Leonida) 1 oră 10 m. 52 sec.; 3. Tănase Ion (Leonida); 4. Gheorghe Mazăre (Leonida); 5. Vlaiou Alex. (C. F. R.); 6. Constantin Constantin (C. F.R.).; 7. Dumitru Cristea (Leonida); 8 Ţifrea Mihai (Leonida); 9. Truşcă Constantin (C. F. R.); 10. Ţifrea Vasile (Leonida); 11. Costescu Dumitru (St R.).

Copii 10-12 ani

1. Mihu Valeriu (Leonida); 2. Tănase Nicolae (Leonida); 3. Vasilescu Pompiliu (St. R.); 4. Cojocaru Gheorghe (C. F. R.); 5. Dumitru Ştefan (C. F. R.); 6. Buciu Vasile (Leonida); 7. Vasilescu Gh. (St. R.); 8. Roman Paul (St. R.); 9. Poenaru Alex. (Leonida); 10. Vasilescu Ion (St. R.); 11. Veştemeanu M (St. R.).

Copii 12-15 ani

1. Punea Ion (CFR.); 2. Petrescu S. (Venus); 3. Ionescu M. (Venus); 4. Iorgulescu I. (Venus); 5. Bejan M. (Leonida); 6. Sacalos T. (St. R.); 7 Racoviţă S. (C.F.R.); 8. Dumitrescu T. (Ind.); 9. Georgescu V. (C. F. R.); 10. Grigore D. (Leonida); 11. Paraschivescu I. (Leonida); 12. Dumitrescu S. (C. F. R.); 13. Pomârleanu M. (Venus); 14. Matak D. (C. F. R.); 15. Petrescu Vasile (St. R.); 16. Oprea Ion (C. F. R.); 17. Trandafir Gh. (Leonida); 18. Bejan Gh. (St. R.); 19 Buculescu C-tin (Venus); 20. Stănculescu C-tin (V. A. B.); 21. Buzdugan M. (Venus); 22. Căpitanu Alex. (Leonida); 23. Herescu C. (Venus); 24. Mihai I. (C. F. R.).

BLENORAGIA...

constitue o adevărată plagă socială. Este o maladie gravă, molipsitoare, ale cărei efecte se extind asupra stării generale şi asupra sistemului nervos. PAGEOL CHATELAIN este tratamentul perfect al blenoragiei. El calmează durerile, uşurează micţiunile, este agentul suveran al mucoaselor ulcerate. Câteva capsule pe zi.

La farmacii şi droguerii.

CHATELAIN, marca de încredere

Atleţii selecţionabili

(Urmare din pag. I-a)

CE ATLEŢI AU FOST PREZENŢI

Dintre atleţii din provincie convocaţi eri la Anef, nu s'a prezentat decât o parte. Au fost prezenţi: Rădăşan, Catona, Zenide, Szurd şi Stoichiţescu.

Sub conducerea lui Engelhardt alergătorii au fost elevi docili.

S'au făcut sprinturi scurte şi prelungite, plecări şi condiţie. Hurdlerii şi săritorii au avut „porţia" lor de pregătire.

Căutând să stăm de vorbă cu noul antrenor, am aflat lucruri cari ne-au bucurat: „Aveţi atleţi minunaţi. De material uman nu vă puteţi plânge. Păcat însă că fiecare are un stil personal, dar niciunul corect. Sunt necesare multe retuşeri.

Desigur că săptămâna care ne rămâne nu e suficientă. Totuşi voi căuta să fac totul pentru ca echipa României să fie un demn adversar pentru compatrioţii mei".

CAZUL LUI TALMACIU

Atunci când se lucrează serios, rezultatele nu întârzie să se arate.

Păcat însă că mai sunt atleţi cari n'au priceput nici după câţiva ani de luptă pe pistă, că o înfrângere trebuie primită cu stoicism.

Gesturi ca acela făcut ieri de D. Tâlmaciu, refuzând să termine cursa fiindcă era învins, ies din cadrul sportivităţii şi se pierd în obiceiurile maidanului.

Domnule Tâlmaciu, e cazul să te temperezi. Mai multă modestie ar face din D-ta sportivul de rasă pe care îl dorim noi şi mai ales D-ta.

E un sfat prietenesc...

REZULTATELE TECHNICE

110 m. garduri

1. Stelorian 17 s. 2.
2. Negru 18 s. 1.
3 Drăgulănescu 19 s. 5.

400 m. plat

1. Ludu 52 s. 8.
2. Sebastian Popescu 54 s.
Tâlmaciu (abandonat).

1.500 m. plat

1. Tâlmaciu 4 m. 20 s.
2. Szurd 4 m. 25 s.

Greutate

1. Gurău 14 m. 29.
2. Coman 12 m. 33.
3. Rădaşan 12 m. 13.

Disc

1. Havaletz 42 m. 75.
2. Gurău 39 m. 69.
3. Rădaşan 37 m. 95.

VOLLEY BASKET-BALL

Radu Vodă a învins,

după un joc frumos,

Colțea la volleyball feminin

Colțea a dispus la basket ball de Sp. Studențesc

Pentru ieri au fost programate numeroase matchuri de volley și basket ball, dar după cum am anunțat în numărul de ieri, aceste partide le socoteam foarte disputate. Am avut însă o deziluzie, căci majoritatea matchurilor programate pe terenul facultății de Drept, nu s'au disputat. Și aceste matchuri ar fi putut conta căci echipele cari evoluau puteau să placă spectatorilor dornici de a vedea matchuri frumoase. Spre părerea de rău a lor Dor de Ducă și Start Club, echipele cele mai aplaudate în acel campionat, au câștigat prin neprezentarea echipelor Hai Hai și Viforul Dacia.

In schimb matchul zilei dintre Radu Vodă și Colțea a plăcut și a fost aplaudat îndelung de spectatorii prezenți.

Inainte de a trece la desfășurarea jocurilor, nu trebue să trecem cu vederea proasta întreținere a terenului facultății de drept, cari erau pline de praf și mai ales cel de basket-ball care nu avea marcajul complet.

Celelalte matchuri de pe alte terenuri, dimineață și după amiază, au plăcut mai mult, atât prin factura lor, deși de categorii inferioare și prin ținuta jucătorilor.

VOLLEY BALL FEMENIN
RADU VODA — COLȚEA
15—13; 12—15; 15—11

Matchul zilei a fost câștigat de Radu Vodă care a muncit mult pentru a învinge pe Colțea. La început se părea că „Radu Vodistele" vor câștiga ușor, căci Colțea se prezenta în patru jucătoare.

In primul set, după ce este condusă cu 9 puncte, Colțea reușește să egaleze și chiar să ia conducerea datorită Adinei Popescu, care în formă bună a încurcat mult socotelile echipei adverse. Radu Vodă revine și ia conducerea reușind a câștiga settul la 13. Jocul a fost frumos și „presele" trase de Rodica Riegler erau concurate de cele trase de Any Agapie. Settul doi a fost foarte disputat după ce ambele echipe conduc respectiv cu câte două puncte. La un moment dat Radu Vodă egalează la 12, însă Colțea, care a jucat mai legat, câștigă la 12.

In acest sett Rodica Riegler a tras de mai puține ori, dar Adina Popescu a intervenit cu succes ori de câte ori a fost nevoe.

In settul trei jocul este egal. Rodica Riegler reușește să câștige acest sett, cu ultimele ei servicii puternice.

Au plăcut: dela Radu Vodă Rodiga Riegler și Maruți Bobeș, iar dela Colțea: Adina Popescu și Any Agapie.

A condus corect d D. Marinescu următoarele formații:

RADU VODA: Rodica Riegler, Mary Fesgian, Lianda Vârgolici, Maruți Bobeș, Dida Plăvițescu și Niky Tănăsescu.

COLȚEA: Adina Popescu, Any Agapie, Lulu Cristescu, Nely Tipărescu.

E. F. A. — STADIUL ROMAN
15—13; 9—15; 16—14

Armencele au câștigat mai greu decât se așteptau. Jocul a fost disputat și E. F. A. a câștigat datorită legăturii dintre jucătoare. Este primul match din tur pe care „armencele" îl câștigă.

Celelalte partide au fost câștigate prin forfait, de Start Club și Dor de Ducă, de oarece adversarele, respectiv, Vif. Dacia și Hai-Hai, nu s'au prezentat. De ce?...

BASKET BALL
C. F. R. — RADU VODA
41—19 (19—15)

Jucând fără a forța, C. F. R. a învins ușor pe Radu Vodă, care nu a arătat nimic în partida de ieri. Toți jucătorii, cu excepția lui Bébé Petrescu, nu au depus nici un efort pentru a obține un scor mai onorabil. C. F. R. s'a prezentat bine, iar Radu Vodă fără apărare. Grigorescu posedă frumoase dar inutile pongeoane după mingi. Nu înțelegem rațiunea acestui fel de joc. S'au remarcat Alexandrescu, Anghelache (CFR), Petrescu (R. Vodă).

COLȚEA — SP. STUDENȚESC
41—32 (15—15)

A fost jocul zilei. S'a muncit de o parte și alta, iar până la urmă, deși conduși, „verzii" au câștigat datorită legăturii și superiorității tehnice a jucătorilor. Toate acțiunile în câmp au fost plăcute și de o parte și de alta, mai toate terminându-se cu câte un splendid coș.

Remarcăm jocul lui Dinu Săreanu, Siru Sădeanu, Costy Helitoreanu dela învingători; iar dela învinși au plăcut C. Riegler, Moțu Rusu și George Niculescu.

Arbitrajul d-lui Mitică Marinescu a fost mulțumitor.

Echipele au aliniat următoarele formații:

Colțea: Fl. Popescu, D. Belitoreanu Siru Sădeanu, Costy Herold, G. Petrescu, H. Dlugoș.

Sp. Studențesc: Puiu Popescu, C. Riegler, (M. Mănciulescu), M. Rusu, P. Bălteanu, G. Niculescu (D. Ionescu).

CAT. II

TIRUL — A. C. T. 40—19 (13—12)

După un „time" aproape egal, Tirul a reușit în secundul time să facă scor în fața „acetiștilor". Remarcăm doar pe A. Neagu.

MINERVA DREPTATEA 2—0
FORFAIT

Deși cu echipa pe teren, „avocații" găsind „unele lipsuri de formă", au renunțat să joace. Credem că de astă dată vor pierde procesul.

TAIFUN— SP. STUDENȚESC II
29—23 (13—17)

Echipa surprizelor, „Taifun" a reușit și de astă dată să câștige al cincilea joc consecutiv, cu toate că erau conduși la pauză. Balonul e rotund!...

JUVENTUS II — ST. ROMAN
43—35 (22—19)

Secunda echipă a Juventusului a reușit să treacă greu de „albaștri" cari au căutat să ne desmintă.

PEBE — A. S. P. 32—31 (14—14)

Cu toate că surpriza n'a fost prea departe, „petroliștii" au câștigat cu emoții jocul cu „studenții ingineri", după o întâlnire semănată cu faze de rugby...

S'au remarcat totuș dela Pebe Blănaru și Doliș, iar dela A. S. P. Bădescu.

Gh. Em. Platon

Iată rezultate tehnice:

VOLLEY BALL FEMENIN

Start Club — Viforul Dacia 15—0, 15—0 forfait.

Dor de Ducă — Hai Hai 15—0, 15—0 forfait.

Radu Vodă — Colțea 15—13, 12—15, 15—11.

E. F. A. — Stadiul Român 15—13, 9—15, 15—11.

VOLLEY BALL MASCULIN

A. C. T. — Crai Nou 15—9, 15—10.

M. Oficial — Dacia, 15 — 7, 15—10.

Inainte — Dacia 15—2, 15—7.

Fortuna — Vulturașul 15—5, 15—10.

BASKET BALL

C. F. R. — Radu Vodă 41—19 (19—15).

Tirul — A.C.T. 40—19 (13—12).

Minerva — Dreptatea 2—0 forfait.

Juventus II — St. Român 43—35 (22—19).

Colțea — Sp. Studențesc 41—32 (15—15).

Taifun — Sp. Studențesc I 29—26 (13—17).

Dreptatea — Radu Vodă II 18—7 (10—3).

Pebe — A. S. P. 32—31 (14—14).

Minerva întâlnește pe Inainte în cadrul campionatului regional

Astăzi la orele 18 pe terenul Fac. de Drept, merituoasa grupare Minerva, întâlnește în match oficial de volley-ball, gruparea Inainte. Jocul va fi condus de d. G. Em. Platon și ne place a crede că va fi de factură ridicată.

Sportul școlar în provincie

Târgoviște, 15 Iunie (prin telefon). — Astăzi a avut loc în localitate un joc de volley-ball între echipele clasei a VI-a și a VII-a dela Liceul E. Văcărescu.

Echipa clasei a VI-a dispunând de elemente mai bune și mai sudate, a reușit să câștige jocul cu scorul de 15-13; 15-12.

*

Giurgiu, 15 Iunie (prin telefon). Lic. comercial — Lic. T. Maiorescu 15-11; 10-15; 15-12.

Astăzi s'a disputat jocul de volleyball, dintre echipele selecționate a liceelor Comercial și T. Maiorescu.

După un joc spectaculos și aprig disputat „comercialiștii" au reușit să câștige întrecerea, prin forma și tehnica jucătorilor.

Citiți „Universul Sport"

CICLISM

La 29 Iunie

Se va alerga „Circuitul U.A.B." pe ruta: Brașov—Predeal

Râșnov-Bran-Făgăraș-Brașov 190 km

Participă cicliști din toată țara

Uzinele „Astra", din Brașov, au o harnică secție ciclistă, condusă de d. ing. Togănel, alergătorului Costel Georgescu revenindu-i sarcina de antrenor și achizitor de noui elemente.

Activitatea „U. A. B." este mai mult decât lăudabilă și constitue un prețios aport la mișcarea ciclistă, atât de sporadică în ultima vreme.

Astfel prima ieșire pe teren a „U. A. B."-ului se va produce la 29 Iunie, când brașovenii organizează un circuit de mare fond pe un traseu minunat ales.

Iată amănuntele de organizare.

Concursul se va desfășura în ziua de Duminică, 29 Iunie a. c. Plecarea, din fața liceului Meșota la ora 6 dim., sosirea tot acolo.

Traseul este următorul, și are denumirea: Circuitul „U. A. B.": Brașov—Predeal-Drumul Reginei—Râșnov—Bran—Zărnești—Poiana Mărului—Sinca Veche—Vaida Recea—Făgăraș—Șoseaua națională asfaltată—Brașov. Lungimea traseului este de aproximativ 190 km.

Cursa se aleargă cu următorul handicap:

Categoria: începători plecarea la ora 6,00.

Categoria: III plecarea la ora 6,08.

Categoria: II plecarea la ora 6,15.

Categoria: I plecarea la ora 6,18.

Nu este admis schimbătorul de viteze și nu este permisă alimentarea alergătorilor de mașinile însoțitoare.

Pot lua parte toți cicliștii din țară. Concursul este individual și pe echipe. Echipele vor fi compuse din cel puțin 4 cicliști din cari primi trei sosiți contează în clasament.

Premiile sunt în bani și plachete.

Premii individuale: I 2000 lei, II 1500 lei, III 1000 lei, IV 500 lei, V 500 lei.

Plachete: Echipe: pentru primele trei echipe. Pentru primii zece sosiți.

Inscrierile se fac la „U. A. B." (Asoc. Sportivă Uzinele „Astra" Brașov, Str. Honterus Nr. 5) până la 27 Iunie a. c. orele 12.

Rapid s'a asigurat de locul 2 din clasament

Eri, la Brad, a dispus de Mica, cu 1-0 (0-0)

BRAD, 15. (Prin telefon dela corespondentul nostru). — Matchul dintre Mica şi Rapid disputat astăzi în localitate s'a bucurat de un interes deosebit. A asistat un număr foarte numeros de spectatori, care au avut satisfacţia să vizioneze un match foarte frumos şi foarte disputat. Atât de disputat încât la un moment dat se credea că este un match de cupă.

Victoria a revenit echipei bucureştene, dar Mica este nedreptăţită de acest rezultat. 1-0 (0-0) este ireal pentru că Mica — după desfăşurarea jocului—merita victoria la un scor net. Gazdele au dominat 60 de minute din 90. In prima repriză Mica a dominat net, iar după pauză jumătate din repriză.

Unicul punct al matchului a fost înscris de Baratki, în min. 48, dintr'o greşeală a lui Codreanu.

Din match nu voi da decât fazele mai caracteristice, care au constituit şi acţiuni nereglementare.

In min. 5 Lengheriu a comis un 11 m., care — însă — nu a fost acordat. Aceeaşi soartă a avut-o şi un al doilea penalty comis de Ghiuriţan, noul fundaş al Rapidului (min. 12). In min. 72, Lengheriu l-a foulat pe Marian pe linia de 5 m., apoi în min. 73 pe Cociuban II, iar în min. 75 Bogdan a fost foultat de Cidreanu.

Arbitrul matchului nu s'a prezentat, astfel că a trebuit să arbitreze d. Petric, care era delegat la tuşe.

S'au remarcat: Sadowski, Lengheriu, Costea, Răşinaru, Wetzer III şi Riter dela Rapid, Moravetz, Chereşlădeanu, Iancu şi Pop Al. dela Mica.

Ghiuriţan, noul fundaş al bucureştenilor a jucat bine. Mai bine ca Moldoveanu.

Formaţiile:

RAPID: Sadowski-Ghiuriţan, Lengheriu-Costea, Răşinaru, Wetzer III-Radu Florian, Ritter, Baratki, Gavrilescu, Bogdan M.

MICA: Pop Al.-Iancu, Codreanu-Câmpeanu, Fusoi, David-Chereşlădeanu, Marian, Cociuban II, Moravetz II, Băgăianu.

Raport de cornere: 8-4 pentru Mica.

Rezultatele concursului de selecţie dela Timişoara pentru matchul cu Germania

Timişoara, 15 (prin telefon). — Azi s'a disputat în localitate un concurs de selecţie pentru matchul cu Germania, care a înregistrat următoarele rezultate:

Inălţime: *1. Trufăşilă (El.) 1 m. 68. 2. Spaniol (Şoimii) 1 m. 68.*

1.000 m. plat: *1. Pascu (C. F. R.) 2 m. 56; 2. Mătăsăreanu (Şoimii) 3 m. 07 s.; 3. Mureşan (C. F. R.) 3 m. 12 s.*

100 m. plat: *1. Bobocin (C. F. R.) 11 s. 8; 2. Costescu (C. F. R.) 11 s. 9.*

Prăjina: *Eilhardt 3 m. 30; 2. Munteanu (C. F. R.) 2 m. 85; 3. Spaniol (Şoimii) 2 m. 70.*

200 m. plat: *1. Spaniol 24 s. 7; 2. Bobocin 24 s. 8.*

Greutate: *1. Munteanu (C. F. R.) 10 m. 55; 2. Cioproga (C.F.R.) 11 m. 05.*

Lungime: *1. Spaniol 5 m. 90; 2. Neguţescu (C. F. R.) 5 m. 82.*

4×100 m.: *1. Şoimii 50 s.; 2. C. F. R.*

Clasamentul pe echipe: *1. C. F. R. 41 puncte; 2. Şoimii 40 puncte.*

Szeged a învins pe Ferencvaros

BUDAPESTA, 15. — (Serviciul nostru special). — Penultima etapă a campionatului a furnizat o singură surpriză: Szeged a învins pe teren propriu după mare luptă pe Ferencvaros.

Iată rezultatele:

Szeged — Ferencvaros 3:2 (1-0).
Ujpest — SBTC 7:0 (3:0).
Szolnok — Tokod 6:1 (3:0).
WMFC — Elektromos 5:1 (1:1).
Gamma — BSzkRT 3:2 (2:2).
Kispest — Haladas 5:2 (1:1).
DIMAVAG — Torekvés 2:2 (1:1).

In urma acestor rezultate clasamentul este următorul:

1. Ferencvaros 44 p.; 2. Ujpest 34 p.; 3. Szeged 30 p.; 4. Szolnok 29 p.; 5. WMFC 28 p.; 6. DiMAVAG 27 p.; 7. Elktromos 25 p.; 8-9-10 Gamma, Kispest şi SBTC 22 p. 11-12 BSzkRT şi Tokod 19 p.; 13. Torekvés 16 p.; 14. Haladas 15 p.

Echipele BSzkRT, Tokod, Torekvés şi Haladas au fost retrogradate.

Astă seară se întruneşte comitetul F. R. F. H. şi va trebui să rezolve două probleme esenţiale

Astă seară se întruneşte comitetul federal al F. R. F. H. şi este probabil ca în această şedinţă să fie fixat punctul de vedere al forului nostru în chestiunea formulei divizionare şi a amatorismului.

Am semnalat la timp toate eforturile ce se fac de către unii ca formula de disputare a campionatului naţional să fie din nou modificată.

Este evident inutil să anticipăm concluziile la care se va opri F.R.F.H., în chestiunea formulei dar credem că stabilitatea a fost de mult acceptată ca un principiu esenţial.

Problema amatorismului este mai gravă.

Ea comportă o documentare şi o seriozitate excepţională, dat fiind că este vorba de situaţia socială a atâtor tineri şi de moralitatea foot-ballului nostru.

Pentru aceea credem că este mult mai bine ca în divizia naţională A să avem un statut profesionist bine reglementat şi precis.

Sunt două probleme de esenţială importanţă şi suntem convinşi că ele vor fi cercetate cu cea mai mare atenţie şi obiectivitate.

La 28 Iunie

O reuniune internaţională de box în Bucureşti

Participă profesioniştii germani Kurt Haymann şi Krut Bernhardt

Am arătat într'un precedent număr al ziarului nostru că un proaspăt promotor român a intrat în tratative cu mai mulţi pugilişti germani în vederea unor matchuri internaţionale cu teatrul de desfăşurare în Bucureşti.

Organizatorul român a purtat tratative susţinute şi a reuşit să obţină semnăturile a doi dintre protagoniştii pugilismului german. Este vorba de două nume cari au fost des pomenite în coloanele noastre, datorită faptului că purtătorii lor au fost adversari sau probabil adversari ai campionilor români.

KURT HAYMANN ŞI KURT BERNHARDT LA BUCUREŞTI

Printre cei cari au răspuns afirmativ ofertelor din Bucureşti figurează Kurt Haymann şi Kurt Bernhardt cari au fost preferaţi de organizatorul român întrucât boxeurii noştri au fost puşi în situaţia de a-i înfrunta în Germania.

Astfel, Kurt Haymann a luptat, în ziua de 5 Mai la Lipsca, cu Vasile Şerbănescu, fost campion naţional la toate categoriile. După 10 reprize a 3 minute, decizia la puncte a fost acordată germanului deşi, după cum chiar presa germană a scris, compatriotul nostru nu a fost cu nimic inferior adversarului său.

Astfel stând lucrurile, revanşa este binevenită şi cum de rândul acesta, Şerbănescu va fi favorizat de împrejurări, este foarte probabil că el va da o categorică desminţire deciziei dela 5 Mai.

Kurt Bernhardt este boxeurul care urma să înfrunte la data de mai sus, tot la Lipsca, pe Gheorghe Popescu, campionul României la categoria până. In ultimul moment însă s'a încredinţat această misiune lui Karl Beck, cu care compatriotul nostru a terminat la egalitate. Dat fiindcă cei doi profesionişti germani sunt trecuţi pe aceiaşi treaptă la cota valorilor, întâlnirea lui Popescu cu Bernhardt nu este deloc lipsită de interes.

Deci viitoarea reuniune internaţională de box va avea în fruntea programului matchurile: Vasile Şerbănescu — Kurt Haymann.

Gheorghe Popescu — Kurt Bernhardt.

DATA ŞI LOCUL GALEI

Promotorul român care va regisa această primă gală internaţională a anului a cerut forului de specialitate data de 28 Iunie, arătând că întrunirea urmează să se desfăşoare pe arena Venus.

Venezia a câştigat „Cupa Italiei"

Venezia-Roma 1-0

Roma, 15 (Serviciul nostru special). — Rejucarea finalei Cupei Italiei, care s'a desfăşurat azi în localitate, în prezenţa Regelui Impărat şi a Ducelui, a fost câştigată spre mare surprindere de echipa Venezia cu 1-0 (0-0).

In urma acestei victorii Venezia a cucerit pentru prima oară „Cupa Italiei".

Croaţii au deschis scorul, dar Germania a câştigat totuşi cu 5-1 (1-1)

VIENA, 15. (Serviciul nostru special). — **In faţa a 50.000 de spectatori s'a jucat pe stadionul din Prater matchul internaţional de football dintre reprezentativele Germaniei şi Croaţiei.**

După un joc frumos şi disputat Germania a câştigat cu 5:1 (1:1).

Croaţia care s'a dovedit un adversar periculos, a început şi de data aceasta excelent, lăsând impresia că va repeta figura pe care a făcut-o în trecut.

Astfel bunăoară în minutul 16, la un corner Wölfl a deschis scorul

N'a trecut însă mult timp şi Lehner a egalat.

Inaintarea germană a găsit după egalare cadenţa şi a condus atac după atac, care au fost clarificate numai cu multă greutate de apărarea croată.

Totuşi Walter a reuşit din nou să marcheze şi apoi Willimowski a ridicat scorul la 3:1. In minutul 60 o lovitură liberă acordată dela marginea careului a fost trasă impecabil de Lehner şi goalul nu mai putea fi salvat nici de Glaser, care a apărat excelent în tot matchul. Bombardamentul ce a urmat după acest goal au găsit un Glaser la post. Scorul final a fost stabilit de Walter cu puţin înainte de sfârşit.

După al cincilea goal croaţii au reacţionat puternic şi un shot al lui Kacian, imparabil în aparenţă a fost salvat de bară.

Jocul a oferit un spectacol de excelentă calitate, ambele echipe furnizând un joc tehnic, de mare clasă.

Cel mai bun jucător al învingătorilor a fost Hahnemann, urmând apoi Walter, Willimowski, Lehner, Mock şi Sesta, care şi-a făcut o strălucită reintrare.

Croaţii au avut în mijlocaşul centru Jasbinşec cel mai bun om al lor. Glaser a apărat deasemenea câteva shoturi periculoase. In ordine s'au mai remarcat Kacian, Wölfl, Dubac şi Brozovici.

Cele două echipe s'au aliniat astfel:

GERMANIA: Jahn — Sesta, Schmaus — Urbanek, Mock, Hanreiter — Lehner, Hahnemann, Walter, Willimowski, Fiederer.

CROAŢIA: Glaser — Brozovici, Dubac — Gianici, Jasbinşek. Kokotovici — Plese, Pogacinik, Kacian, Wölfl, Cianici.

D. Romolo Passamonte, arbitrul matchului dintre L. Popescu şi Weiss, nu se bucură de încrederea cunoscătorilor

O interesantă scrisoare a d-lui E. Maccia, secretarul general al I.B.U.

Se ştie ce influenţă nefericită a avut asupra rezultatului matchului dintre Lucian Popescu şi Weiss, arbitrul italian Romolo Passamonte.

Este interesant de remarcat un episod concludent în această direcţie.

D. Const. Aureliu, fost secretar general al F. R. Box, a scris înaintea matchului dela Viena, o scrisoare cavalerului Eduardo Maccia secretarul general al I. B. U., cu care se află în raporturi de prietenie. In această scrisoare d. Aureliu cerea să se delege pentru matchul dela Viena un arbitru integru şi competent.

La această scrisoare d. Maccia a răspuns la 24 Maiu, dar scrisoarea a ajuns în Capitală cu o mare întârziere.

In această scrisoare, d. Maccia comunică d-lui Aureliu că a cerut federaţiei italiene să delege ca arbitru pe d. Anselmo Villa dar că spre marea lui surprindere a fost trimis la Viena pe d. Romolo Passamonte, „care — scrie d. Maccia — nu mai indeplineşte funcţia de arbitru de mai mulţi ani şi nu ştiu cum va reuşi să se achite satisfăcător de sarcina ce i s'a încredinţat".

Scepticismul domnului Maccia s'a dovedit justificat. D. Passamonte a falsificat rezultatul matchului de la Viena şi s'a comportat astfel conform prevederilor cunoscătorilor.

C. S. Baia Mare a învins Oltul cu 9-0 (4-0)

BUDAPESTA, 15. (Serviciul nostru special). — In cadrul turneului de calificare s'a jucat azi la Baia Mare matchul dintre C. S. Baia Mare şi Textil (fost Oltul) din Sf. Gheorghe.

Echipa gazdă a câştigat cu categoricul scor de 9:0 (4:0).

Editura Societăţii Anonime „UNIVERSUL", Bucureşti, Strada Brezoianu No. 23—25, România

Taxa poştală plătită în numerar conform aprobării dir generale o. f t. nr. 24.464/939

2 LEI

UNIVERSUL

131-1941

Redacţia şi Administraţia: Pala tul „UNIVERSUL" str. Brezoianu 23—25. Telefon Centrala 3.30.10; Redacţia 5.72.8. ...ctor responsabil EUGEN DUMITRESCU

Proprietar: „Universul", S. A. Adm.-delegat: STELIAN POPESCU Inser's sub No. 167, Trib. Ilfov

Nr. 131. — Anul IV / BUCUREŞTI / Miercuri 18 Iunie 1941

ABONAMENTE: Pentru grupări sportive 1000 lei anual

1 an LEI 500 6 luni LEI 270 3 luni LEI 150

Biblioteca Astra Sibiu

CENTRALĂ „ASOCIAȚIUNII"

Engelhardt, al doilea antrenor german al atleţilor români îşi însoţeşte teoria cu practica.

La o săptămână de matchul cu România

Atleţii selecţionaţi germani s'au antrenat Duminică la Munchen, Dresda, Braunschweig şi Wittenberg

Sprinterii şi recordmanul HARBIG sunt în mare formă

Ziarele germane sosite aseară în Capitală relatează pregătirile atleţilor germani în vederea matchului dela Bucureşti.

La Dresda s'au obţinut următoarele rezultate:

100 m.: Fehrmann şi Bonecke (dead-head) 10,7 s. **(N. R. Bonecke va lua startul la Bucureşti tot la 100 m. iar Fehrmann în ştafetă).**

200 m.: Brand (Berlin) 22,2 secunde.

200 m. garduri: Brand 27,2 sec.

400 m. garduri: Brand 56,8 secunde.

1500 m.: Seidenschur (Kiel) 3:58,2.

La Braunschweig, Harbig s'a antrenat în cadrul campionatelor regionale câştigând cinci campionate clubului său. Performanţele sale au fost:

100 m.: 11,1 sec.
200 m.: 21,7 sec.!
400 m.: 48,8 sec.

Afară, Harbig a mai luat parte la ştafetele de 4×100 şi 4×400 m., care mulţumită aportului său au fost câştigate tot de echipa sa.

La campionatele regionale din Wittenberg senzaţia zilei a constituit înfrângerea campionului Syring pe 1500 m.

Primul s'a clasat Bottcher cu 3:57,4, urmat de Syring cu 3:57,5 şi Schonrock cu 3:58,4.

La Muenchen campionul Kaindl a câştigat cursa de 1500 m. cu timpul de 4:03,6.

Pe 5000 m. Hanshofer a ocupat primul loc cu excelentul timp de 14:03,6.

(N. R.: Kaindl va concura şi la Bucureşti pe 800 m.).

Comitetul F.R.F.H. nu s'a întrunit aseară

Aseară urma să se întrunească Comitetul Federal al federaţiei noastre de football, în care şedinţă urma să fie luate în discuţie chestiunile importante ale footballului românesc: formula, reamatorizarea şi transferările.

Şedinţa însă, nu s'a mai ţinut, fiind amânată pentru astă-seară.

David, Budan, Boteanu, Florea, Brandabur, Cheresladeanu Coman, Dascălu Neagu şi Pascu au demisionat şi ei

Numărul total al jucătorilor demisionaţi până aseară este de 91

O nouă serie de demisii au sosit eri la federaţia română de football. De data aceasta au sosit şi cele care erau aşteptate mai de multă vreme, cum şi câteva cu totul neaşteptate. Au demisionat, jucători mai cunoscuţi: Budan — care vrea să se transfere la Juventus, David — care tratează cu F. C. Craiova, — Aştileanu, alţi trei dela Universitatea din Sibiu (Coman, Costea şi Dascălu), Brandabur, Cheresladeanu (Mica), şi — surprinzător — Florea şi Boteanu dela Unirea Tricolor. De aceştia nu se ştie nimic în legătură cu proectele pe care le au.

Iată jucătorii demisionaţi până aseară şi ale căror de-

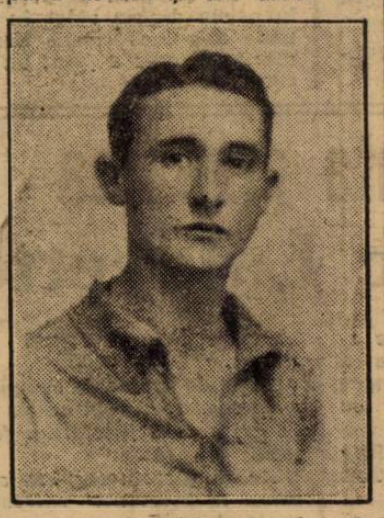

BOTEANU

misii sunt în termen, adică expediate înlăuntrul perioadei 1—15 Iunie:

61. Mateescu Fr. (Ciclop Bucureşti).
62. BUDAN (Venus Buc.).
63. Bidea (Ind. Sârmei).
64. Mureşan (Ind. Sârmei).
65. Felecan Vasile (Ind. Sârmei).
66. NEAGU (F. C. Ploeşti).
67. PASCARU (F. C. Ploeşti).
68. Georgescu (Juventus Buc.).
69. Petre Costea (Malaxa. Tohanul Vechi Braşov).
70. DAVID Mircea (Venus Buc.).
71. Rotaru (Sp. Muncitoresc Câmpina).
72. Aştileanu (Olimpia).
73. Dimulescu (Arsenal Buc.).
74. Toth Ioan (CAMT).
75. BOTEANU (Unirea Tricolor Buc.).
76. FLOREA (Unirea Tricolor Buc.).
77. Rurok (CAMT).
78. Galgotzi (CAMT).
79. COMAN (Universitatea).
80. DASCALU (Universitatea).
81. COSTEA (Universitatea).
82. Posa Ladislau (Electrica Tim.).
83. Petrescu Nic. (Arsenal Buc.).
84. BRANDABUR (Venus).
85. Radu Dănilă (A C F R Braşov).
86. CHERSLADEANU (Mica).
87. Niculescu Paraschiv (Sp. Muncitoresc Câmpina).
88. Asbeovici (Ateneul Tătăraşi).
89. Simionescu Gh. (Turda).
90. Dumitrescu M. (Turda).
91. Muscă Ion.

Humis, Feleçan I şi Kotormany au sărit egal de înalt şi spectaculos

football football football football football football football

Juventus
a furnizat la Constanţa un joc de clasă şi totdeodată a jucat matchul de adio al diviziei B

Juventus şi-a luat rămas bun dela divizia naţională B, odată cu disputarea matchului dela Constanţa.

Indiscutabil că performanţa obţinută în faţa constănţenilor ne confirmă încă odată valoarea roş-albaştrilor.

Aseară întâlnind pe unul din conducătorii echipei care s'au deplasat la Constanţa, am căutat să aflăm amănunte asupra jocului.

Iată ce ne-a declarat:

„Am avut cea mai mare satisfacţie morală în urma acestei victorii.

Scorul de 10—0 pe care l-au obţinut băieţii, în faţa unui adversar agresiv, se datoreşte formei excelente ce au deţinut-o.

Nu greşesc când spun că „unsprezecele" nostru n'a furnizat de mult un joc atât de frumos.

Lipsa lui Barbaiani din linia de atac nici nu s'a resimţit, deoarece Gorgoriu l-a suplinit cu succes.

Toate goalurile marcate de Oană au fost creiate de interul ocazional care se poate considera acum titular al acestui post.

Berbeacă deşi n'a înscris, a fost deasemeni la înălţime, furnizând un joc de clasă.

Nu mai remarc pe nimeni căci atunci înseamnă să evidenţiez toată echipa...

Nu pot încheia fără să-mi exprim părerea de rău asupra modului cum s'au comportat jucătorii constănţeni.

Tot timpul matchului n'au urmărit decât picioarele, astfel că era imposibil să înscrie măcar goalul de onoare.

In schimb ţin să remarc sportivitatea spectatorilar cari au dezaprobat gestul gazdelor şi au aplaudat la scenă deschisă jocul fair şi superior al echipei noastre.

Ceva mai mult „sportivii au aclamat pe „băieţi" tot drumul dela teren până la hotel"...

Iată declaraţia unui martor ocular şi a unui conducător fericit.

❖

Seara Juventus a sărbătorit titlul de campion şi promovarea în prima divizie chiar în oraşul unde şi-a luat rămas bun dela divizia nî care a jucat un an de zile.

Un joc de juniori Bucureşti-Timişoara
în deschidere la finala Cupei României ?

Pentru data de 29 Iunie, când se va disputa finala Cupei României între Rapid şi Unirea Tricolor, federaţia de football pare că intenţionează să perfecteze un match de juniori între două selecţionate de oraşe. Este vorba de un joc Bucureşti şi Timişoara.

In acest scop, federaţia a făcut propunerea respectivă districtului Timişoara, care — eri — a răspuns că acceptă invitaţia şi îşi formulează pretenţiile. Urmează ca federaţia să se pronunţe.

Se va desfiinţa gruparea Socec Lafayette?

Din informaţiile pe care le avem până în prezent, se pare că una din cele mai bune formaţii districtuale, care a activat cu deosebit succes timp de 10 ani este pe cale de desfiinţare. Este vorba de Socec Lafayette. Toţi jucătorii au primit deslegarea din partea clubului. Se pare că acest act se datoreşte repetatelor aesamăgiri cauzate de lipsa de intelegere a jucătorilor, cari s'au lăsat târîţi de curentul profesionist.

Timp de trei ani, campionatul a fost pierdut din cauza lipsei de dragoste a jucătorilor faţă de club.

Ar fi păcat totuşi să se recurgă la acest act extrem. De preferat ar fi prezentarea unei echipe exclusiv din juniori educaţi în spiritul celui mai pur şi sănătos amatorism.

Campionatul diviziei B
s'a terminat! Rapid (Timişoara) în formă mare, are un nou half centru: Reiter
Juventus a promovat, terminând în divizia B printr'o victorie la scor

Cu etapa de Duminică, a luat sfârşit campionatul diviziei secunde. Mai rămân totuşi de disputat câteva restanţe.

Ultima etapă a prilejuit — cu excepţii — victoria netă a favoriţilor, învingători la scor asupra adversarilor.

Din cele şapte întâlniri, patru au dat rezultate disproporţionate, deşi adversarii — după ultimele rezultate reuşite — erau de forţe oarecum egale.

Electrica a câştigat derbyul timişorean dispunând de Chinezul, după un match care putea reveni tot atât de bine învinsului. Jocul a fost de calitate superioară, viu şi dinamic. Electrica a jucat cu elan, trăind prin acţiuni personale, dar foarte periculoase.

Deşi mai bun în câmp, Chinezul a cedat datorită a două greşeli mari ale portarului.

Rapid — confirmând forma excelentă pe care a avut-o în tur — a dispus categoric de CAMT, a cărui victorie asupra leaderului se datoreşte pe deoparte slabei comportări a apărării acestuia, pe de alta unei selipiri de moment a muncitorilor. Dealtfel rezultatul este normal, Rapidul jucând foarte bine. Reiter, jucând half-centru, s'a achitat mai bine decât se aştepta cineva de noul „rol" ce i s'a încredinţat.

La Reşiţa, S. S. M. R. a reuşit un rezultat simetric cu al Rapidului, victima fiind Crişana CFR din Arad, revelaţia sferturilor de finală ale Cupei României.

Rezultatul nu este deloc anormal. Constatăm însă că arădenii, deşi n'au o formaţie rea, nu sunt capabili de eforturi constante şi sunt foarte vulnerabili în deplasare.

La Lugoj, s'a produs o mică surpriză, CFR din Timişoara reuşind să dispună de Vulturii. Deşi formate din juniori, ambele formaţii s'au comportat foarte bine, însă timişorenii mai tehnici şi decişi în faţa porţii, au cucerit cele două puncte ale victoriei

Iată clasamentul intertimişorean:

Electrica	9	8	0	1	28:10	17
Rapid	9	5	2	2	28:11	12
Chinezul	10	6	0	4	26:21	12
C. F. R.	10	3	3	4	20:23	9
Politehnica	10	2	1	7	16:32	5
C. A. M. T.	10	0	3	7	13:35	3

Restanţa dintre Ind. Sârmei şi C.F.R. (Simeria) desfăşurată la Câmpia Turzii, s'a terminat prin victoria netă a gazdelor, cari n'au fost niciun moment în dificultate. Simerienii s'au comportat extrem de slab. Ind. Sârmei a cucerit se pare definitiv locul doi al seriei II-a.

In ultima serie, Franco-Română şi Prahova au terminat la egalitate, rezultat cu totul defavorabil ploeştenilor, cari sunt sortiţi astfel retrogradării, deoarece se pare că DVA va câştiga două puncte la masa verde, Turda — adversarul gălăţenilor — renunţând să mai facă deplasarea.

In ultimul său match în divizia B, Juventus a recoltat o victorie fără istoric şi semnificaţie la Constanţa. Atât doar că şi-a câştigat simpatia publicului constănţean şi a rotunjit punctuajul şi goalaverajul. Spre deosebire de jocul fair şi elegant al oaspeţilor, A. S. Constanţa, văzând partida pierdută s'a dedat la acte regretabile. Spre sfârşitul matchului ţinta atacurilor gazdelor au fost numai picioarele roş-albaştrilor.

Poate de aceia publicul şi-a manifestat simpatia faţă de învingători pe stradă, la restaurant şi în gară.

Astfel, Juventus îşi încheie fericit şi demn o perioadă oarecum tristă a existenţii sale sportive. Fără murmure, fără proteste, a retrogradat, sportivitatea învingând, iar acum prin promovare îşi primeşte răsplata demnei sale atitudini.

❖

Au rămas de jucat matchurile:

SERIA I
— Timişoara —
Rapid-CFR T. Severin
Rapid-Electrica
CFR Timişoara-Crişana CFR

— Reşiţa —
SSMR-Politehnica?

SERIA II
— Sibiu —
Ind. Sârmei-Metalosport

SERIA III
— Galaţi —
D. V. A.—Turda?

Comisiunea Centrală a Arbitrilor
CIRCULARA No. 3

Comisiunea noastră, procedând ca în toate împrejurările luate în tot timpul cât a funcţionat în actuala componenţă, de a informa şi a fi în contact permanent cu comisiunile de arbitri din toată ţara, ţinem a vă încunoştinţa pe această cale că întreaga comisiune a demisionat pe data de 3 Iunie crt.

Motivele care ne-au determinat de a lua această decizie sunt cunoscute de Dvs. din gazete şi anume: Nu s'au acordat de F.R.F.H. bilete de intrare colegilor noştri din Braşov la jocul România-Germania şi s'au încălcat atribuţiile noastre, prin înlocuirea unuia dintre arbitrii de linie, la jocul mai sus arătat.

Comisia noastră nu a voit să accepte o astfel de situaţie găsind că are obligaţia să apere interesele şi demnitatea arbitrilor în faţa acestei situaţii, înţelegând să rămână demnă pe drumul pe care l-a trasat şi să conducă fără compromisuri faţă de uneltirile din umbră, profund dăunătoare corpului arbitrilor şi sportului românesc.

Dorim să ştiţi cu toţii, că gândurile bune cu care am venit la conducere, au fost pentru ridicarea clasei arbitrilor şi a prestigiului acestui corp, mereu ultragiat şi nu pentru satisfacţii personale.

Pentru aceasta regretăm, că în corpul nostru mai sunt elemente al căror gând este veşnic preocupat de uneltiri şi combinaţii, care le macină energia atât lor cât şi corpului de arbitri prin aceste meschine svârcoliri egoiste.

Tuturor acestora ţinem să le amintim numai atât:

Arbitrajul, această misiune sportivă, este şi trebue să rămână un mijloc principal de perfecţionare al sportului şi nici decum un scop de a obţine beneficii sau de a-şi satisface ambiţiile personale.

Linia de conducere pe care am aplicat-o în scurtul timp cât am lucrat, a fost să încurajăm şi să facem cunoscute noui elemente, capabile să înlocuiască cu succes pe toţi acei ce nu se mai bucurau de încredere şi consideraţiune, atât din partea jucătorilor cât şi a publicului spectator.

Programul trasat de noi, rămâne un exemplu de curaj, pentru cei ce vor fi chemaţi să conducă mai departe destinele corpului arbitrilor şi cărora va trebui să le dăm tot concursul, dacă vor arăta aceiaş înţelegere faţă de interesele noastre şi dacă trecutul lor le va da dreptul la încrederea noastră.

Gestul nostru, lăsăm să-l judecaţi dvs., toţi aceia care aţi fost lăsaţi în umbră în mod intenţionat şi care fiind puşi acum la întrecerea celor mai buni, la întrecerea calităţilor şi a virtuţilor, aţi câştigat lupta şi prin aceasta, încrederea care vi se refuza într'un trecut nu tocmai îndepărtat.

In viitor, vă dorim aceeaşi înaltă comportare morală, căutând ca în toate acţiunile dvs. şi mai ales în momentele de faţă să fiţi la înălţimea misiunii dvs.

Iubiţi organizaţia noastră şi luptaţi pentru prestigiul ei cu mijloace cavalereşti, printr'o comportare ireproşabilă în toate ocaziunile, astfel încât prin aceste calităţi, prin cinste şi caracter să putem elimina din mijlocul nostru pe toţi aceia care nu posedă aceste virtuţi şi în consecinţă nu-şi au locul între noi.

Mulţumim Comisiunilor şi arbitrilor pentru concursul preţios pe care ni l-au dat şi pentru satisfacţia morală ce ne-au procurat toţi acei ce au fost delegaţi, întrucât au corespuns pe deplin, demonstrând că organizaţia noastră posedă elemente de elită, care fac cinste sportului şi neamului românesc.

Plecăm cu regretul, că nu am avut posibilitatea de a încerca şi vedea la lucru pe câţi mai mulţi dintre colegii noştri, întrucât avem convingerea că mai sunt şi alte elemente tinere care trebuesc încurajate şi merită mai multă atenţiune din partea forurilor conducătoare.

Din lumea cluburilor mici

● ENE a jucat în echipa Laiceafărului, arătând o formă excelentă.

● GENERALA şi-a luat orice speranţă de a mai evita retrogradarea, odată cu respingerea apelului.

● COMISIUNEA districtuală a arbitrilor ţine şedinţă mâine seară.

SPECTACOLE SĂPTĂMÂNALE

Cinematografe

ARO: Povestiri vieneze.
CAPITOL: Johnny Apollo şi Jurnal.
SCALA: Chemarea Vieţii şi Jurnal Ufa.
SAVOY: Banii nu fac nici două
TRIANON: O aventură în Haiti şi jurnal U. F. A.
REGAL: Asediul Alcazarului, Jurnal O.N.C. şi U.F.A.
ROXY: Ultima întâlnire.
SELECT: Kora Terry şi Jurnal nou.
FEMINA: Evreul Süss.
ARPA: Intre Viaţă şi Moarte, Jurnal de Război şi Jurnal Românesc.
PALAS BULEVARD: Elisabeth şi Essex.
OMNIA: Omul invizibil, completare şi jurnale.
FORUM: Richard al III-lea, jurnal de război şi jurnal românesc.
AMERICAN: Tinereţea şi suferinţele lui Tom Edison, compl. Tobris Magazin şi jurnal UFA.
AIDA: Eşti un înger, jurnal şi completare.
ALCAZAR: Kongo Express; Ritm de jazz şi jurnal.
BITOLIA: Ultimul gangster, Mont-Blanc şi jurnal românesc.
BIRUINŢA: Cei 4 cavaleri, jurnal şi completare.
BARCELONA: Pericolul roşu, jurnal O.N.C., completare şi trupa de reviste Dodel Stănescu.
CARMEN SYLVA (fost Lucifer): Traficanţii din Rio, jurnal O.N.C. şi trupa de reviste Georgescu-Iaşi.
CARMEN (Dudeşti 164): Secretul celor 13 mascaţi.
CRANGAŞI: Hotel Imperial, jurnal şi trupă de reviste.
COTROCENI: Bel-Ami şi jurnale U.F.A. şi O.N.C.
DIANA: La răscruce de vânturi, jurnal, completare şi trupa de reviste Jean Tomas.
DICHIU: 1 contra 101, jurnal şi trupa de reviste Dan Boerescu.
DACIA: Condottieri şi jurnale O. N. C. şi U. F. A.
EDISON: Cavalcada fantastică, jurnal şi trupa de reviste N. Burmaz.
FRANKLIN: Ducele de West-Point, jurnal de război şi jurnal românesc.
FLORIDA: Victoria din Vest şi jurnal
GLORIA: Cleopatra, jurnal şi completare.
IZBANDA: Necredinciosul Echehart, completare colorată şi jurnal.
ILEANA: Tarzan stăpânul junglei şi jurnal.
LIZEANU: Casa din Malta, jurnal românesc şi completare.
LIA: Femei în lanţuri, jurnal şi completare.
MARNA: Iţi aminteşti, jurnale de război, Boala dragostei şi trupa de reviste Titi Mihăilescu.
MARCONI: Inamicul ne pândeşte, Căţelul fantomă, jurnal românesc şi trupa de reviste M. Nedelanu şi M. Bejan.
MEXIC: Focul din Chicago, Parada cea mare şi trupa de reviste Georgescu-Iaşi.
MODEL: Balalaica, jurnal şi completare.
MILANO: Eşti un înger şi jurnale O.N.C. şi UFA.
MIORIŢA: Cântecul patriei şi 2 jurnale.
NERO: Dansez pentru tine, completare şi jurnal.
NONI: Cei 4 Cavaleri şi Aventurierа.
NISSA: Focul din Chicago şi jurnal. vâltoarea valsului.
ODEON: O viaţă întreagă şi jurnale O. C. R. şi O. N. T.
PELEŞ: Cei patru cavaleri, completare şi jurnal românesc.
PACHE: Nord West Passage, jurnal şi completare.
PARIS: Jos masca, jurnal şi completare.
RIO: Victor Mc. Laglen şi Danses pentru tine
REX: Şarja morţii, Oraşul copiilor şi jurnal UFA.
SPLENDID: Femeia neîmblânzită, completare şi jurnal O.N.C.
ŞIC (Bulevardul Filantropiei, 115): Emancipata şi Cavalcada Fantastică.
TOMIS: Emigranta şi jurnal de război
TAIFUN (B-dul Ferdinand, 118): Taifun şi Trandafirul însângerat.
TRIUMF: Iadul îngerilor, un film în relief şi jurnal U.F.A.
Teatrul Cinema cultural Regele Mihai I Buc. Nou: Balalaica şi La răspântie.
UNIC: Patrula albă şi jurnal.
UNIREA: Răscoala munţilor, jurnal şi completare.
VOLTA-BUZEŞTI: Sbucium şi jurnal şi trupa de reviste „Gândăcel".
VOLGA: (Dorobanţi Nr. 1): Catia, jurnal şi completare.
VERGU: Călăreţul misterios X 94.
VENUS: Balalaica, jurnal şi comedie.

Football Football Football Football Football Football Football

„Negrescu va juca sigur în echipa Juventusului...“ Probabil şi un mijlocaş divizionar din Capitală, Ce va juca Popescu?...

Suspendarea transferărilor a pus problemele cele mai grele Juventusului. Pentru campionatul viitor, Juventus făcuse proecte extraordinare şi mai mulţi jucători mari erau în tratative cu roş-albaştrii. Cea mai interesantă situaţie este aceea a lui Negrescu, fundaşul Venusului.

El a semnat pentru Juventus şi a şi luat serviciu la Societatea Distribuţia, care după cum se ştie, subvenţionează clubul.

Suspendarea transferărilor face imposibilă trecerea lui Negrescu de la Venus la Juventus, deşi el nu mai este legat de gruparea sa prin contract.

Se pare că situaţia nu este însă atât de gravă.

Conducătorii Juventişti sunt optimişti.

„Negrescu va juca în orice caz la Juventus...“ Iată răspunsul pe care l-a dat unul din conducătorii marcanţi ai clubului la o întrebare precisă.

„Pe cale amicală sau pe cale oficială, Negrescu va fi transferat la Juventus şi va juca în campionatul viitor în echipa roş-albastră. Cazul lui este un caz special şi d. colonel Medeleanu, şeful sportului românesc, îi va da voe să schimbe gruparea“.

Ceeace este mai interesant însă, e faptul că anumite sondaje în oficialitate au arătat toate că optimismul Juventusului este justificat în totul.

POPESCU CENTRU ATACANT

Prin angajarea lui Negrescu, Juventus are acum trei fundaşi la fel de buni. Sunt Negrescu, Dragomirescu şi Virgil Popescu, fostul internaţional jugoslav.

„Dacă va rămâne la Juventus, Popescu nu va juca fundaş, ne-a declarat acelaş conducător. Deocamdată îl verificăm ca înaintaş-centru. Dar poate va juca mijlocaş. Pe dreapta sau pe stânga sau chiar în centru“.

ŞI UN MIJLOCAŞ DIVIZIONAR

Linia de mijlocaşi a constituit în campionatul trecut punctul nevralgic al echipei. Este deci foarte normal ca toată atenţia conducătorilor să fie ţintită asupra acestui compartiment.

Care va fi linia intermediară în toamnă nu se poate spune de pe acum. Va rămâne Flamaropol. Iată un lucru sigur. Şi nu este exclus ca unul din ceilalţi doi să fie un foarte cunoscut mijlocaş bucureştean, dela una din cele patru echipe din divizia naţională A.

Care este acesta? Juventus păstrează bine secretul.

La 22 şi 29 Iunie se vor disputa restanţele Diviziei Naţionale B

Restanţele din Divizia Naţională B au fost programate de Comisia Competiţiilor Naţionale după cum urmează:

22 IUNIE
Seria I-a

Timişoara: **Rapid—C. F. R. (T. Severin).**
Timişoara: **C.F.R.—Crişana C.F.R.**

Seria II-a

Sibiu: **Metalosport — Ind. Sârmei.**

Seria III-a
Galaţi: **D. V. A.—Turda.**

29 IUNIE
Seria I-a

Timişoara: **Rapid—Electrica.**

Rapid-Venus se va disputa la 6 Iulie?

După cum am anunţat, matchul de atletism România—Germania va avea exclusivitate în zilele de 21 şi 22 Iunie.

Astfel că matchul de campionat Rapid—Venus nu se va putea disputa Duminică.

Asupra amânării acestei partide se va pronunţa C. C. N. în şedinţa sa de astă seară.

După toate probabilităţile, jocul se va disputa la 6 Iulie.

Graz a învins Zagrebul cu 2-1 (0-0)

VIENA, 16. — Eri s'a jucat la Graz un al doilea match germano-croat între selecţionatele oraşelor Graz şi Zagreb. In prima repriză stirienii au fost mai buni, dar nu s'a marcat nimic.

La reluare croaţii au fost aceia care au dominat... şi gazdele au marcat două goaluri prin dr. Schneider, în timp ce zagrebienii n'au reuşit să înscrie decât un singur goal prin mijlocaşul centru Pavletici.

Mica joacă Sâmbătă şi Duminică la Braşov

BRAD, 16. (Prin telefon).— **Pentru Sâmbătă 21 şi Duminică 22 Iunie, gruparea Mica a perfectat două matchuri la Braşov.**

Sâmbătă, după toate probabiiităţile, Mica va întâlni pe Astra iar Duminică — probabil — o combinată a oraşului.

Veneţia a câştigat cupa Italiei în a doua ediţie, deci nu a fost o rejucare

După cum s'a aflat la timp, se ştie că Veneţia — formaţie din prima divizie italiană — a câştigat Cupa Italiei. Ceeace însă nu ştiu majoritatea pasionaţilor sportului cu balonul rotund, este faptul că în Italia finala Cupei are două ediţii.

Astfel prima ediţie desfăşurată la Roma, între Veneţia şi Roma s'a terminat la egalitate (3-3).

Actuala câştigătoare a trofeului, a reuşit deci această performanţă în a doua ediţie, care s'a desfăşurat — după cum era şi normal — la Veneţia.

Au asistat la această întâlnire 15.000 spectatori, cari au văzut o partidă extraordinară.

Unicul punct al partidei a fost înscris abia în min. 72 de Loich.

Deci scorul total cu care Veneţia a câştigat Cupa Italiei este de 4-3.

„Cupa Loghin“ se dispută Duminică

Competiţia pentru „Cupa Loghin“, care se dispută anual, va începe Duminică pe arena A. C. S. A.

Gruparea A. C. S. A. va căuta şi de data aceasta să dea o deosebită amploare competiţiei ca şi în anii precedenţi.

Grupările participante sunt cunoscute. Iată-le:

Olympia, Turda. Carmen, Arsenal, Monitorul Oficial A.C.S.A., Socec Lafayette şi Adesgo.

Aceste opt echipe vor alcătui un frumos program care să atragă pe arenă sportivii dornici de spectacole bune.

Tragerea la sorţi va avea loc astă seară, sau mâine seară, în localul districtului din str. Batiştei.

Credem că în finală vor ajunge aceleaşi echipe ca şi anul trecut, astfel că vom asista la matchuri cu caracter de revanşă.

Anul acesta competiţia se dispută pentru a patra oară.

Până în prezent cupa a deţinut-o Monitoru Oficial şi Carmen de două ori.

In această competiţie lupta va fi foarte strânsă, prin faptul că echipa d-lui Ionel Mociorniţa va căuta să-şi adjudece definitiv trofeul.

Revizuiri la sfârşit de stagiune... săracă!

Problema pregătirii individuale a jucătorului de football

Intr'un recent articol am vorbit despre problema întreţinerii cadrelor, sau mai bine zis despre valoarea pe care o poate avea mulţimea juniorilor cari îşi aşteaptă rândul pentru a fi transferaţi în marile echipe. Această problemă are astăzi o importanţă mai mare decât putea s'o aibă în anii precedenţi, de oarece necesitatea de a transfera în echipele mari elementele provenite din categoriile inferioare şi mai ales dela juniori, este infinit mai mare, de oarece lotul bătrânilor a început să se subţieze. Procesul maturizării acestor elemente va trebui să devină deci mai rapid.

Iată scoasă în relief problema pregătirii acestei mulţimi care poate da un aport cu adevărat util vieţii unei mari formaţii când alimentează nu numai un curent tineresc de reînoire, ci şi un fecund curent de joc.

Asistăm de câtva timp la experienţa tinerilor proveniţi din categoriile inferioare sau juniori. Care este gradul de pregătire al acestei mulţimi? Cine a asistat la astfel de întâlniri, pot spune că nu e prea ridicat. Aceasta însă nu trebue să fie un motiv de alarmă. Maturizarea jucătorului este lentă, cerând uneori ani de muncă. Desigur, modest din punct de vedere tehnic, jocul care se desfăşoară în aceste categorii nu ajută maturizarea, astfel că cei mai buni pot spera să-şi completeze munca lor de perfecţionare, când sunt angajaţi de o echipă divizionară.

Am asistat anul acesta la câteva experienţe, în general reuşite.

Au fost unii cari s'au adaptat — bine înţeles — mai greu, ex. Stănescu, Berbeacă (Juventus). Dimpotrivă, alţii, ca Marian — devenit internaţional — şi Ritter, nu au găsit nici o dificultate pentru a se adapta noului rol, afirmându-se printre jucătorii tineri ca unii din cei mai promiţători, în special pe baza bunei lor pregătri tehnice.

Iată deci secretul pe a-şi face drum: să ajungă la o perfectă maturitate tehnică. Secret pentru cei tineri şi chiar pentru cei cari vor să se perfecţioneze.

A fi un element de ansamblu bun în categoriile inferioare, nu înseamnă că eşti demn de promovare. Factorul preţuirii este clasa individuală.

Se ţine seamă că măsura puterii unei echipe depinde întâi de omogenitatea ei, de valoarea fiecărui jucător în parte. Putem să adăugăm că, oricare ar fi gradul de tărie atins de o formaţie, clasa sa nu va fi ridicată dacă clasa fiecărui jucător nu e şi ea ridicată.

Uniformitatea stilului unei formaţii este necesară, de oarece jocul pretinde acel mers uniform care este însuşi un element de succes, însă punctul de plecare va rămâne totdeauna factorul „clasă“.

Avem formaţii chiar în categoriile inferioare cari ştiu să desfăşoare un joc plăcut din punct de vedere „academic“, dar acest joc nu va place unui adversar mai puţin armonic, dar mai bogat în „clasă“. Etalate aceste principii, putem arunca o privire asupra oamenilor noştri. Ii avem încă înaintea ochilor pe toţi. Aceia cari se pot lăuda cu o maturitate tehnică absolută, sunt, relativ, puţin numeroşi. Controlul balonului reprezintă pentru mulţi un obstacol aproape de netrecut.

Vedem de prea multe ori mingia sărind la doi metri depărtare de piciorul care încerca să-l stopeze. Nouăzeci la sută din jucătorii noştri fac de pe loc aproape toate aceste mişcări, trebuind să-şi întrerupă cursa, fără a putea să prindă mingia la jumătate înălţime cu piciorul, să o treacă la celălalt picior şi să continue cursa cu acelaş avânt.

Nu trebue să se creadă că trebue să ai daruri supranaturale, ci numai antrenamente continui. S'ar putea spune că este o meserie...

Lovind mereu se învaţă, dar trebue să-şi pună în gând să înveţe.

Ridicând indicele clasei jucătorilor, se uşurează şi misiunea celuia însărcinat să formeze echipa naţională. Este mult mai uşor de modelat o materie de o valoare omogenă ridicată, decât una cu un randament neegal.

Se spune că acolo unde este abudenţă de jucători, nu-i greutate de alegere şi formaţiile naţionale se reînoesc cu mai multă frecvenţă; dar această abundenţă trebue să fie înţeleasă în sensul unei masse tehnice matură.

Antrenorii, au adoptat un sistem unic de lucru şi între unul şi altul diferenţa este numai în legătură cu temperamentul, de o mai mare sau mai mică severitate disciplinară, de o mai promptă, sau mai puţin promptă adaptabilitate la noua ambianţă care-l primeşte.

Când nu angajează obişnuita partidă de Joi (sau de Miercuri, sau de Vineri), supraveghează exerciţii de educaţie fizică, încearcă diverse lovituri de colţ, comandă penaltyuri, dar de obicei programul lor nu atinge alte ţinte, motiv pentru care privim jucători, chiar din prima divizie, preocupaţi enorm când trebue să controleze o mingie cu efect şi apoi nu ne surprinde faptul să citim laude aduse unui jucător care nu dispune decât de un singur picior.

Campionatul din acest an a fost, din punct de vedere tehnic, unul din cele mai sărace din România în ultimii ani.

Se pare că nu-i vorba de un declin propriu zis, ci de o criză ocazionată de jocul dezordonat din punct de vedere tactic şi de golul dintre două generaţii de jucători.

Repetăm că pregătirea unui jucător nu este decât o meserie.

Nimic excepţional. Trebue însă lucrat serios şi cu metodă.

„Schalke 04“ a luat un serios galop în vederea finalei...

...şi a dispus de o combinată cu 11-0

BERLIN, 16. — In vederea finalei pe care o susţine Duminică la Berlin în compania formaţiei vieneze Rapid, „Schalke 04“ a susţinut eri un match de antrenament la Oberhausen, împotriva unei combinate Oberhausen — Osterfeld, de care a dispus cu 11:0 (5:0). Finaliştii au dat dovadă de o excelentă formă şi mare dispoziţie de joc. Ceeace este mai interesant, portarul Klodt n'a primit nici-o mingie în tot timpul jocului.

Mâine la Băneasa Trap

Concurenţi numeroşi şi alergări deschise

Reuniunea de mâine dela Băneasa-Trap se remarcă prin marele număr al concurenţilor. Probele programului fiind bine echilibrate, sunt de scomptat câteva dispute aprige.

CONCURENŢII PROBABILI

Premiul COLCNIA
Condiţie — 21.000 lei

Dudu V.	1680	Crotenco
Dadon	1680	V. A-yevsky
Floricica	1680	Pavlic
Petruşca	1680	Tassopol
Don Juan III	1680	Dumitrescu
Veste Bună	1700	A. Bota
Lord Slepnir	1720	Crainic
Pripita	1760	Ghinea
Dulău II	1780	0

Premiul DAISZI
Condiţie — 25.000 lei

Zor Zor	1660	0
Wanda	1680	A. Bota
Steluţa mea	1680	Litviniuc
Chiabur	1700	Gaidaev
Vedeta	1700	Raymer
Luciferry	1700	Lucan
Dracu	1720	Ghinea
Olga	1760	Crainic
Bim	1760	Szabo
Sever	1780	?
Cimbric	1780	Mike
Talisman	00	Pavlic
As Worthy	1800	Corol
Union	1820	?

Premiul DOROHOI
Condiţie — 33.000 lei

Parsifal	1660	Cercasov
Sever	1680	?
Dolly Worthy	1720	Crotenco
Paj Axtell	1720	Corol
Jack	1720	Marinescu
Aurica	1720	Gram
Rama II	1740	Crainic
Zenith	1740	0
Brenn	1740	0
Bruma II	1760	0
Champion Jr.	1760	Ghinea
Geisha	1760	Pavlic
Vuet	1760	0
Peter Gordon	1760	0
Bandit II	1760	0
Sonia W.	1760	0
Adda Worthy	1780	0
King Worthy	1780	Dumitriu
Torent	1780	0

Premiul CAVADIA
Condiţie — 50.000 lei

Nearco	2120	Cercasov
Vengo	2120	?
Jolly	2160	Grăjdănescu
Anny Worthy	2160	0
Havana	2160	V. A.-yevsky
Columbus	2160	Crainic
Titan	2160	Ionescu Bord
Kundry	2180	Dobrescu
Ninon	2180	Pavlic
Dexter Hanov	2180	Cercasov
Birlic	2200	0
Amy Scotland	2200	0
Domniţa Harry	2220	0
Clifford H.	2220	0
Trixie	2220	0
Petruş	2260	0

Premiul BADEA TOMA
Handicap — 50.000 lei

Brenn	2100	Pavlic
Winsome J.	2140	Cercasov
Havana	2140	0
Kundry	2140	0
Ninon	2140	0
Ben Hur	2140	Tassopol
Birlic	2140	Crotenco
Clifford Han.	2200	Cercasov
Trixie	2200	0

Premiul DANEZIA
Handicap — 25.000 lei — Amatori

Dracu	2100	?
Zor Zor	2100	Alexandrescu
Domnia	2100	G. Papagh.
Wanda	2100	?
Uria	2160	Pântecan
Ropot	2200	?
Ikar	2200	Săndulescu
Sever	2220	0
Leac	2220	x
Curme	2220	Pralea
Talisman	2240	x
Giovinezza II	2260	Tulceanu
Ulm	2260	0
A. 1	2260	Novaci

Premiul FLORENZA
Condiţie — 25.000 lei

Banuţa	2100	0
Crisantema	2100	0
Prinţ Worthy	2100	Litviniuc
Făt Frumos II	2100	Vârlan
Bim	2120	0
Leac	2120	?
Amok II	2120	Gaidaev
Fusta II	2140	Ghinea
Ulm	2140	Pavlic
A. 1	2140	?
Isvor T.	2140	Russu
Dry Dry	2140	Tassopol
Princesse Axt.	2160	Corol
Miss Texas	2160	Tulceanu
Şoimu	2180	Raymer
Veturia	2180	Brailovsky
Făt Frumos III	2180	Crotenco
Lector	2180	Dobrescu
Rama II	2200	0
Ciuleandra	2200	?
Liliac G.	2200	0
Nearco	2220	0
Jocker	2240	0

Premiul BUDDHA
Record — 42.000 lei

Prokasor	1720	Tassopol
Kamaa	1720	Crainic
Diadia Lul	1720	Szabo
Eol	1720	Dobrescu
Brenn	1720	0
Elly	1740	Pavlic
Brebenea	1740	Gaidaev
Kundry	1760	0
Anny Worthy	1760	Crotenco
Gaby M.	1760	Gram
Birlic	1780	0
Little Orphan	1800	Cercasov
Ghid	1820	?

Alergările clasice din Germania

In Germania, sezonul curselor clasice este în toi. La 29 Iunie se va disputa marele premiu al trei anilor (100.000 de mărci, 2400 de metri). Proba se va disputa la Hamburg. Au fost înscrişi:

Absinth	58
Achilles	58
Amulett	58
Anblick	58
Volturno	58
Akazie	56½
Meertaucher	58
Spreewälder	58
Ponto	58
Fiaker-Ferdl	58
Peperl	58
Agrasl	56½
Jannaro	58
Nuvolari	58
San Salvador	58
Gundula	56½
Colon	58
Conquistadore	58
Teutone	58
Trontano	58
Werber	58
Meta	56½
Torwart	58
Copernicus	58
Orator	58
Rosenpage	58
Tizian	58
Unser Page	58
Moorperle	58½
Friedrich	58
Bacchus	58
Pinerolo	58
Soldatengeist	58
Flox	56½
Egor	58
Ostergiaube	58
Sandro	58
Dorfschmied	58
Magnat	58
Wirbelwind	58
Aureole	56½
Pick	58
Nummer	56½
Delchvogt	58
Faustkampf	58
Pylades	58
Alejana	56½
Marjana	56½
Rufus	58
Juan	58
Beresina	56½
Ostmark	56½
Traviata	56½
Marko II	58

In Lehndorff Rennen (30.000 de mărci, 2800 de metri) o clasică probă a trei anilor care va avea loc toamna au fost înscrişi:

Absinth	56
Anblick	56
Grünspecht	56
Nibelungentreue	53½
Sekunda	53½
Volturno	56
Landstreicher	56
Scilla	53½
Spreewälder	56
Agrasl	53½
Fiaker Ferdl	56
Peperl	56
Aradam	56
Jannaro	56
Nuvolari	56
San Salvador	56
Zingaro	56
Gundula	53½
Granit	56
Cross	56
Sandling	56
Teutone	56
Trontano	56
Werber	56
Alpaka	53½
Orator	56
Tizian	56
Unser Page	56
Pinerolo	56
Postille	53½
Soldatengeist	56
Flox	53½
Amphitryon	56
Aureole	53½
Dorfschmied	56
Magnat	56
Wirbelwind	56
Deichvogt	56
Scarlett	53½
Alejana	56½
Aurania	53½
Faraday	56
Faustkampf	56
Majano	56
Marjana	53½
Massilia	53½
Ostara	53½
Pylades	56
Romulus	56
Rufus	56
Tshaka	56
Eklaireur	56
Berber	56
Beresina	53½
Ostmark	53½

INFORMAŢII

● AZI până la ora 10 dimineaţa se pot declara partanţii pentru reuniunea de mâine.

● ANGAJAMENTELE pentru cursele de trap de Sâmbătă se publică azi.

● RETRAGERILE pentru cursele de galop de Joi se fac azi. De asemeni se fac angajamentele pentru alergările de Duminică.

● ORATEUR III are ca prim obiectiv premiul Regal. In aceiaş alergare va fugi excelentul PERIŞ.

REZULTATE ş
– SIRET, CAMPION

Premiul Jockey Club s'a disputat Duminecă iar rezultatul lui se cunoaşte. Importanţa clasicei dispute necesită însă o revenire. Sunt prea principale şi importante concluziunile furnizate de acest rezultat pentru a nu insista asupra lui.

Siret, campionul turfului

Trecem deci la analizarea clasicei dispute, pentru a vedea ce adevăruri ies la iveală. După cum scriam şi'n numărul trecut al ziarului nostru, previziunile generale n'au fost desmintite, victoria revenind favoritului Siret.

Merită desigur un amplu comentariu victoria roibului d-lui general Filip Iacob.

Turful nostru a posedat multe elemente de valoare. In palmaresul premiului Jockey Club pe care îl publicăm în rândurile de mai jos dealtfel, figurează o serie de cai cari au făcut epocă pe turful nostru.

Fără nici o ezitare, pe Siret îl vom situa în categoria alergătorilor excepţionali dela noi şi iată pentru cari motive.

Fiul lui Satrap a manifestat asupra adversarilor săi o superioritate care nu poate fi tăgăduită şi care se cifrează la cel puţin o clasă. Duminecă, el a câştigat premiul Jockey Club în condiţiuni vitregi. A fost obligat să-şi facă singur trena iar Tasim a exagerat cursa din cap în cap, lansându-l ca într'o cursă pe o mie de metri. Şi totuş a absolvit cu succes cei 2300 de metri al obositoarei piste de Derby. Nu este în stilul acestei victorii, cea mai elocventă dovadă a unei valori superioare? Puţini cai la noi au reuşit să câştige de maniera în care a câştigat Siret.

Cu mulţi ani în urmă, în aceiaş cursă, Zagreb a demarat mai devreme decât de obiceiu şi a trebuit să facă apel la ultimele resurse pentru a birui. Şi Zagreb era un cal excepţional.

Siret a avut o cursă complet nefericită şi totuş a biruit

Nu credem că standardul cailor cari fug actualmente să fie inferior celuia din timpurile lui Zagreb. Chiar dacă nu s'a înregistrat un progres prea mare, totuş diferenţe simţitoare nu pot exista.

Sigur este deci că Siret posedă toate caracteristicile campionilor de mare valoare, cari graţie clasei pot face faţă celor mai nefavorabile inconveniente.

Că momentan este campionul turfului, nu există dubiu. Suntem însă tentaţi să credem că ar putea figura cu succes şi'n companii internaţionale. In Ungaria de pildă, pe parcursurile lungi, ar fi redutabil în cele mai selecte loturi. Păcat însă că circumstanţele nu permit o deplasare a lui peste hotare. Suntem convinşi că ar reprezenta cu succes crescătoria indigenă.

ORATEUR III, UN PERFECT FONDIST

Premiul Joceky Club ne-a servit şi o veritabilă revelaţie. Orateur III a reuşit o performanţă de cari puţini îl socoteau capabil. Intr'adevăr, el s'a plasat al doilea, întrecând pe Rival, Capua şi Buburel. Ceva mai mult. A silit pe Siret să galopeze, dându-i 2½ kilograme. Dacă ne-am rezuma la intervalul care l-a separat la sosire de armăsarul d-lui general Filip Iacob, ar urma să conchidem că este de talia roibului. dacă nu chiar superior.

Evident, nu acesta este adevărul. Am scris că Siret a avut o cursă nefericită.

Şi aşa, comportarea roibului din antrenamentul lui Gabor este deosebit de meritorie. In urma lui s'au aflat cai excelent cotaţi, elogios recomandaţi de pal

Până Dumine Amfortas se ar acestora.

Care să fie d marcabilei perfo Orateur III ?

Răspunsul nu furnizat.

Intr'o cursă s pe care Siret premiul Jockey sunt favorizaţi fondist perfect unei trene infe

Şi Orateur II de fond. Graţie tăţi el a reuşit gură de Dumin că între timp Un cal tardiv c ta dela o cursă

PALMARESUL P

1875 **Mirabeau**, arm., murg, din Pace şi Jenny, d-lui Alex. Balş . . . . . .

1876 **Zebra**, eapă 3 a. murgă, din Zetland şi Wa a Baronului Bella Wesselényi . . .

1877 1878 întrerupte alergările din cauza războiulu

1879 **Indecis II**, arm., murg, din Moniteur şi chivoque, al d-lui Nicolae Fleva . . .

1879 **Rudi**, arm., murg, din Stanley şi Canace, d-lui C-te Esterhazy . . . . . Reclamat după alergare de d-nii N. F va şi G. Pitişteanu

1880 **Charbonier**, arm.. negru, din Dutch Skat şi Nemea, al d-lui col. C. Blaramberg .

1880 **Rudi**, arm., murg, din Stanley şi Canace, d-lor N. Fleva şi G. Pitişteanu . . .

1881 **Rudi**, a., murg, din Stanley şi Canace d-lor N. Fleva şi G. Pitişteanu . . .

1881 **Cayuga**, iapă, murgă, din Lee Säw şi Vio a d-lui col. C. Blaremberg . . . . .

1882 **Canotier**, arm., murg din Trocadero şi C notiere a d-lui Al Marghiloman . .

1882 **Queen Mary**, iapă, murgă, din Pell Mell Miss Mary a d-lui col. C. Blaramberg

1883 **Queen Mary**, eapă, murgă, din Pell-Mell Miss Mary, a d-lui col. C. Blaramberg

1884 **Queen Mary**, eapă, murgă, din Pell-Mary Miss Mary, a d-lui col. C. Blaramberg

1885 Nu s'a oferit nici un premiu.

1886 **Cuba**, capă, roibă, din Springfield şi Cr sade, a d-lui col. C. Blaramberg . .

1887 **Tűndér**, eapă, murgă, din Ordeal şi Tuni a Mr. C. Wood . . . . . .

1888 **Didi**, eapă, roibă, din Gunnesbury şi Dibd a d-lui Alexandru Catargiu . . .

1888 **Allein**, arm., roib, din Recorder şi Alica, d-lui Alexandru Catargiu . . . .

1889 **Volant**, arm., murg, din Don Carlos şi V lage II, al d-lui M. Marescu . . .

1889 **Sa Grâce**, eapă, murgă, din Mourle şi Grâ a d-lui Al. şi M. Marghiloman . .

1890 **Cobwed**, eapă, roibă, din Prudhomme şi raignée, a d-lor Al. şi M. Marghiloma

1890 **Reine Gabrielle**, eapă, murgă, din King-L şi Queen al d-lor Al. şi M. Marghilom

1891 **St. Cyrien**, arm., roib, din Boïador şi Sai Cyrienne, al d-lui Al. Marghiloman

1891 **St. Cyrien**, arm., roib, din Boïador şi Sai Cyrienne, al d-lui Al. Marghiloman

1892 **Ruppert**, arm., roib din Charibert şi Saph a d-lui Const. Marescu . . . . .

1892 **Gallia**, eapă, roibă, din Fra-Diavolo şi A a d-lui M Marescu . . . . . .

1893 **Hugues Capet**, arm., murg, din Vignem şi Hermine, al d-lui M. Marghiloman

1893 **Mortadella**, eapă, roibă, din Atlantic şi J ponica, a d-lui Al. Marghiloman . .

1894 **Mademoiselle de Jonville**, eapă, roibă, Jonville şi Mireille, a d-lui C. Micles

1894 **Mademoiselle de Jonville**, eapă, roibă, Jonville şi Mireille, a d-lui C. Micles

1895 **Oltu**, arm., roib, din Poulet şi Landrec al d-lui M. Marescu . . . . . .

1895 **Berthe II**, eapă, roibă, din Patriarche şi zane, a d-lui Al Marghiloman . .

1896 **Lilliput**, arm., murg, din Gulliver şi Dra na, a d-lui C. Miclescu . . . . . .

1896 **Daisy-Bell** eapă, roaibă, din Kendal şi M Morgan, a d-lui căp. Paianu . . .

După Premiul Jockey Club

și CONCLUZII

NUL TURFULUI —

...narese.
...ă, roibul din
...tase inferior

...ci cauza re-
...rmanțe a lui

...este greu de

...vară ca aceia
...impus-o în
...Club, stayerii
Numai un
...poate rezista
...hale.
este un cal
acestei cali-
frumoasa fi-
ă. Drept este
și progresat.
el poate ară-
a alta câteva

bune kilograme în plus.

Deci aptitudinea pentru distanță și progresul realizat au colaborat la excelenta performanță a lui Orateur III

In concluzie. locul ocupat de Orateur III îl arată ca unul din cei mai buni alergători dela noi.

Momentan, pe distanțele lungi este al doilea cal al turfului după Siret.

CEILALȚI CONCURENȚI AI PREMIULUI JOCKEY CLUB

Dintre ceilalți concurenți cari au disputat Duminecă, premiul Jockey Club, în primul rând ne vom ocupa de Rival. Pentru mulți, fratele lui Buburel era considerat ca un adversar de seamă pentru Siret.

In public a desmințit însă această impresie. Cauza nu este greu de precizat.

Cu valoarea din premiul Municipiului București, pensionarul lui W. Gill nu putea emite veleități. Se sconta însă un progres din partea lui, progres pe care nu l-a arătat. Insemnăm deci că în premiul Municipiului București, a fost la plafonul valorei.

❖

Capua nu este de talia lui Siret. O concurență de curse semi-clasice și atâta tot.

Vârstnicii, ca de obiceiu, n'au putut face față asaltului tinereței. Explicabil. Eforturile pe turf lasă urme.

REMIULUI JOCKEY CLUB

10.000 Lei	1897	**Sagesse**, eapă, murgă, din Sledge și Sa Grâce, a d-lui Al. Marghiloman	3.000 „
10.000 „	1898	**Etincelle II**, eapă, murgă, din Artois și Egalité, a d-lui M. Papadat	4.000 „
	1898	**Daisy-Bell**, eapă roaibă din Kendal și Miss-Morgan, a d-lui căp. Păianu	3.000 „
2.500 „	1899	**Sagesse**, eapă, murgă, din Sledge și Sa Grâce, a d-lui Al. Marghiloman	4.000 „
8.000 „	1899	**Biscuit**, arm., roib, din Mispah și Tea Cup, al d-lui G. G. Plessea	3.000 „
	1899	**Blague**, eapă, murgă, din Sorrento sau Le Capricorne și Diction a d-lui căp. Păianu	4.000 „
3.500 „	1899	**Blague**, eapă, murgă, din Sorrento sau Le Capricorne și Diction, a d-lui căp. Păianu	3.000 „
8.000 „	1901	**Izel**, eapă, murgă, din Upas și Zélandaise, a d-lui G. G. Plessea	4.000 „
3.500 „	1901	**Marioara**, eapă, murgă, din Simonian și Mortadella, a d-lui Al. Marghiloman	3.000 „
8.000 „	1902	**Edwin**, arm., roib din Sledge și Elisa al d-lui Al. Marghiloman	4.000 „
5.000 „	1902	**Bristol**, arm., murg, din Monarque și Nelly Cope, a d-lui lt. G. Moruzi	2.500 „
7.000 „	1903	**Flag**, arm., roib, din Florizel II și Aggie al d-lui G. Negropontes	4.000 „
7.000 „	1903	**Flag**, arm., roib, din Florizel II și Aggie al d-lui G. Negropontes	3.000 „
2.000 „	1904	**Newmarket**, arm., murg, din Ravensbury și Bruyère al d-lui lt. G. Moruzi	4.000 „
	1904	**Antium**, eapă, murgă, închis, din Polygone și Alice, a d-lui Al. Marghiloman	4.000 „
4.000 „	1905	**Thérèse**, eapă, murgă, din Cyllene și Suntai, a d-lui G. Negropontes	5.000 „
4.000 „	1905	**Guipereux**, arm., murg, din Palmiste și Soumise, al d-lui Al. Marghiloman	4.000 „
4.000 „	1906	**Medelstone**, arm., murg, din Melton și School Book, al d-lui lt. G. Moruzi	6.000 „
4.000 „	1906	**Best Light**, arm., roib, din Laveno și Arc-Light, al d-lui G. Negropontes	40.000 „
4.500 „	1907	**Caramel**, arm., murg, din Simonian și Claudia, al d-lui lt. G. Moruzi	7.000 „
4.500 „	1907	**Flordona**, eapă, murgă, din Florizel II și Negociate, a d-lui G. Negropontes	4.000 „
6.000 „	1908	**Whig**, arm., murg închis, din Collar și Winifred II, al d-lui Al. Marghiloman	7.000 „
4.500 „	1908	**Virginia**, eapă, murgă, din Halma și Dido, a d-lui G. Negropontes	4.000 „
5.000 „	1909	**Girelle**, eapă, roibă, din Winkfield's Pride și Dinorah, a d-lui Al. Zănescu	7.000 „
4.500 „			
10.000 „			
4.000 „			
10.000 „			
4.000 „			
8.000 „			
4.000 „			
8.000 „			
4.000 „			
8.000 „			
3.000 „			

(Urmare în n-rul viitor)

Rezultate din Germania

La Viena s'a fugit marele premiu al orașului Viena (2400 de metri, 30.000 de mărci) rezervat cailor de trei ani.

Victoria a revenit favoritului Grünpecht, un fiu al lui Ferro cu Graue Theorie.

El a biruit ușor pe Peperl și Unser Page.

1. Grünspecht, Hauptgest. Graditz 57 J. Rastenberger.
2. Peperl, Gest. Ebbelsloh 57 O. Schmidt.
3. Unser Page, P Mülhens, 57 St. Heiling.
4. Bacchus, Gest. Murhot 57 St. Heiling.
5. Stammespage, P. Mülhens 57 G. Jaekel.
6. Raufer, Graf J. B. Gudenus 57 St. Takacz.
7. Gibic, Stall Gaudenzdorf 57 H. Teltschik.

Câștigat: 3, 2, 3 lungimi.

Cota: 22, 11, 12 pentru 10.

Câștigătorul este antrenat de H. Nash și aparține hergheliei Graditz.

Demn de relevat este faptul că Rastenberger a câștigat pentru a doua oară importanta probă.

Dela plecare la sosire

IN FORMĂ: Han, Jocker, Ghizdei, Mărgeluș, Fufu, Ciocârlan, Periș, Bleu de Roy, Trevoux, Băețandru

DE URMARIT: Ena, Crainic, Nae, Georges, Susi, Puișor

● *HAN a vădit o formă perfectă. Pensionarul lui Ujvari a dovedit o mare superioritate în lupta finală. E drept că armăsarul d-lui Ciocârlie a biruit numai cai cu posibilități extrem de reduse. Aceasta nu înseamnă că performanța lui nu e semnificativă.*

● *ENA părea că domină situația până în ultimul ocol. Nu a perseverat însă în efort, astfel că nu a putut face față puternicului atac dat de învingător. Totuși a fugit bine. In alte loturi va reuși să figureze cu succes.*

● *MERLETTE II nu putea face mai mult din cauza greutății mari. Iapa d-lui Hananel putea câștiga în condițiuni mai ușoare.*

● *LUCIE a rămas aceiaș mediocritate patentă.*

● *BUHOR este o gloabă. Cursa lui de acum o lună când a reușit să se plaseze a fost un simplu accident.*

● *JOCKER a reintrat printr'o victorie. Armăsarul d-lui general Dombrowsky deține aceiaș condiție impecabilă ca în zilele lui bune. In momentul când Vincent l-a demarat, pensionarul lui Wilson s'a desprins cu mare ușurință. Fiul lui Empir Buidler este desigur un bun cal de handicapuri și va aduce multe satisfacții proprietarului lui.*

● *GHIZDEI a concurat peste așteptări. Armăsarul hergheliei Cislău a marcat un frumos spor de valoare. La întretăierea pistelor părea câștigător sigur, apoi a încetinit alura. Credem că dacă Tassim l-ar fi demarat mai târziu, ar fi întins serios pe învingător, dacă nu ar fi fost chiar învingător. Pensionarul d-lui căpitan Guliano își va găsi curând cursa.*

● *BRANDYWINE a fugit în nota ultimelor lui performanțe. Fiul lui Bishop's Rock deține o condiție acceptabilă.*

● *CRAINIC a concurat mulțumitor. Pensionarul d-lui maior V. Moisescu va alerga în progres la viitoarea sa dispută.*

● *BEACHCOMBER a fugit în ușor regres.*

● *TANASE nu s'a văzut la nici un moment.*

● *NAE pare ieșit din formă. Dar totuși a avut o porțiune înainte de a intra în ultimul ocol pe care a mers excelent.*

● *MARGELUȘ ca toți mânjii din lotul lui Gabens B., deține o condiție impecabilă. Alergând în sensibil progres, armăsarul s'a plimbat pentru a-și duce premiul acasă. Armăsarul d-lui A. de Mocsony va fi un cal util, fără să fie însă o vedetă.*

● *PALANKA a terminat din nou a doua. Iapa hergheliei Periș după ce a pierdut pe gratis cursa de Duminica trecută, părea că se va plimba.*

Pe teren lucrurile s'au petrecut cu totul altfel, pensionara lui Romanes fiind învinsă categoric. Valoarea fiicei lui Favara pare să fi fost supra estimată. Totuși va fi utilă.

● *OMAR și CARA MIA n'aveau ce căuta în cursă.*

● *PERIȘ a reintrat printr'o victorie. Pensionarul lui A. Romanes a fost prezentat într'o condiție foarte bună. Armăsarul hergheliei Periș a câștigat cu mare ușurință. E drept că el avea o mare șansă pe hârtie. Totuș stilul victoriei lui ne arată că nu e departe de valorile lui bune.*

● *GEORGES a terminat al doilea. Deși este în mare formă, totuși găsește de fiecare dată un cal mai bun. Un cal nenorocos.*

● *GORICĂ a alergat mulțumitor având în vedere descărcările pe care le dădea. Deține o condiție bună.*

● *OLIVE n'a insistat când a văzut că nu poate învinge. Distanța puțin cam lungă și greutatea au fos hotărîtoare.*

● *BLEU DE ROY este în mare formă. Fiul lui Blak Devil și-a regăsit brusc valoarea bună. Victoria lui se datorește în mare parte lui Vincent care l-a susținut cu multă energie în lupta finală.*

● *CIOCARLAN a fost la un pas de victorie. Fiul lui Vadito a terminat extrem de puternic. Dacă Ilinca ar fi atacat puțin mai din vreme, armăsarul d-lui colonel I. Polizu Micșunești n'ar fi scăpat victoria. Alergă din ce în ce mai bine.*

● *FUFU a reușit să-și ia revanșa asupra Mahachitei. Iapa d-lui Xenopol a dovedit un mare progres dela trecuta ei întâlnire când la greutate egală terminase la 2½ lungime de adversara ei. De rândul acesta deși îi dădea 2½ kg. Mahachita a terminat la ½ lungime de pensionara lui Gabens.*

Fiica lui Ut Majeur este incontestabil o mare vedetă. Titlul șefiei doi anilor nu i-l poate contesta nimeni.

● *SUSI a mers bine. Pensionara d-lui căpitan Guliano părea câștigătoare la întretăierea pistelor, dar n'a perseverat. Este de urmărit.*

● *MAHACHITA nu putea face mai mult în fața unei adversare în așa de mare formă. Totuși pensionara lui Ion Gheorghe rămâne aceiaș iapă valoroasă.*

● *ALUTA era net inferioară adversarelor cari au precedat-o la sosire. Nu înseamnă însă că nu va fi o iapă valoroasă.*

● *ROSE D'ORSAY din nou în primele locuri. Își va găsi și ea cursa.*

● *BĂEȚANDRU a fugit și el bine. Își va găsi și el cursa.*

BANEASA; ZIUA XXII-a

JOI 19 IUNIE

S'au publicat handicapurile

Premiul HARI JANOȘ II
30.000 lei — 900 metri

Extra	40.000	48
Charmant	70.000	55½
Presto	50.000	54½
Blondine	40.000	48
Jucărie	40.000	48

Pr. DÉSIRÉE — Hcp. Vz. — 30.000 lei — 1500 m.

Tricolor	69½
Bravo mă	69½
Bock	65
Gavroche	64½
Cin'te ține	63
Carmen	61
Nae	60
Garoafa II	59½
Zefir	59½
Găman	59
Farmec	58
Olaf	58
Merlette II	54½
Nekeal	53½
Blu Girl	53
Balyhoo	51½
Principessa	51½
Rada III	51
Floreal	51
Băețel	51
Pénitence	50½
Burgos	50
Capriole	49
Leoaica	47
Junte	47
Păltiniș	44
Lucie	43½
Păpușa II	42½
Gloria	42
Jagodka	40½

Pr. NANSUC — W.-H'cap 35.000 lei — 1600 metri

Răzvrătit	69½
Gavroche	67½
Cin'te ține	66½
Crainic	65½
Zefir	63
Găman	62
Talalka	61½
Olaf	61½
Farmec	61
Olanita	60
Brelan	59
Rose d'Orsay	56½
Blue Girl	55
Balyhoo	55
Rada III	54
Pénitence	54
Bougie	54
Băețel	54
Capriole	52
Leoaica	50
Gloria	45½
Flandra	45
Jagodka	45

Premiul VIOLETA
50.000 lei — 1700 metri

Doggie	49½
Georges	51
Jocker	52
Olive	56½
Le Petit Mac	56½
Agitatole	52½
Răzvrătit	51½
Bravo mă	57
Colombo	62½
Satrap II	48½
Roy	51½
Rush	57
Roxelaine	47
Stamba	57
Măcieș	51½
Bilitis	57
Eole	46
Girardi	51

Premiul FARAMIȚA
40.000 lei — 1000 metri

Crivăț	58
Albina (ex Akoi)	56½
Charmant	58
Ceahlău	56
Junior	56
Furca	56½
Trifoi	58
Palanka	56½
Bucura	56½
Castilia	54½
Irinel	54½
Dollar	58
Tonino	56

Premiul MAGNESIU
35.000 lei — 1400 metri

Golana	35.000	44½
Doggie		60
Jocker		60
Nekeal	35.000	51
Doamna	20.000	49½
Bikette		57½
Merlette II	60.000	54½
Mixandra II		58½
Pepite d'Or		57½
Lorica		57½
Satrap II		59
Hâncu		61½
Păltiniș	75.000	55
Garofița		55½
Eole		52
Lucie		57½
Bandit	75.000	55
Maghiran		52

Premiul ROȘCOVA' — H'cap
40.000 lei — 2400 metri

Agitatole	64
Răzvrătit	63
Măcieș	60
Roy	59½
Hangiu	51½
Cireș	51
Potop	42½
Bandit	40½
Flandra	40
Jagodka	40
Buhor	40

ATLETISM

Atleţii selecţionabili s'au antrenat eri din nou

„Provincialii" au început să apară

Eri, ca şi în toate zilele cari vor urma, lotul atleţilor selecţionabili pentru matchul dela 21 şi 22 Iunie s'au antrenat din nou.

Sub conducerea lui Enselhard şi a d-rului Weimann, atleţii noştri pătrund tainele atletismului, unele până acum platonice pentru ei.

Sprinturi, gimnastică, corectări de stil, mai ales corectări, iată câteva puncte principale din programul de antrenament ce se desfăşoară zilnic pe Anef.

PROVINCIALII IES DIN „BARLOG"

La antrenamentul de eri au apărut la lucru câteva „personalităţi" din provincie.

Primul e Zeno Dragomir. Inarmat cu prăjina (de trei ori mai mare decât e.) şi cu o respectabilă doză de auto-încredere, ne-a declarat, pur şi simplu, că matchul cu Germania... nu-l sperie...

(Copiii nu mint niciodată, spune un proverb pare-mi-se...).

Cel de al doilea provincial e Stoichiţescu. Vesel ca întotdeauna, priveşte admirativ la extraordinara mobilitate a lui Engelhard, forţându-se să execute mişcările aievea ca ale „maestrului".

Roşu dela U. D. R., altă figură nouă.

Mai pe scurt, antrenamentul eri s'a rezumat la o serie de mişcări de condiţie.

TARTARUL LUI VĂMANU

Nu ştim cum s'ar fi simţit ceilalţi atleţi după acest antrenament, dar despre Vămanu suntem siguri că nu prea bine.

Dr. Weimann l-a supus ieri la un antrenamet serios. Dar prima preocupare a d-rului Weimann, nu a fost alta decât aceia de a-i îndrepta... cocoaşa...

Scena se prezenta cam în felul următor: Vămanu în poziţie de şezut cu picioarele întinse.

In spate dr. Weimann proptit în piciorul drept, iar stângul puţin îndoit, proectat în spatele... pacientului.

Braţele lui Vămanu desfăcute în cruce C. erau trase înapoi de dr. Weimann, în timp ce cocoaşa, sub presiunea genunchiului, căuta să ia o poziţie rectilinie din curbă cum era... odată, de două ori, de trei ori... de şapte, de opt... nimic. Ca un burete doma revenea la... anormal.

S'a renunţat. Dr. Weimann face o demonstraţie descompusă cum trebuie aruncată sulita. Se vede din precizia şi naturaleţa mişcărilor că e un aruncător care putea da emoţii şi lui Jarvinen.

Acesta este tabloul succint al antrenamentului de eri, la care mai trebuie să adăugăm timpul noros şi o ploaie mereu ameninţătoare.

Rezultatele concursurilor şcolare dela R. Vâlcea

R.-VÂLCEA, 17 *(corespondenţă particulară).* — Consiliul interşcolar al directorilor de sub preşedinţia d-lui profesor Tomescu Dumitru a hotărît pentru zilele de 8 şi 9 un concurs sportiv pentru partea ştiinţifică, literară şi artistică, la care să participe elevii tuturor şcoalelor secundare din oraşul nostru.

In dimineaţa zilei de 8 Iunie s'au ţinut probele pentru partea ştiinţifică, literară şi artistică cu profesorii de specialitate delegaţi de către consiliul interşcolar al directorilor, la liceul de băeţi „Al. Lahovari".

In după amiaza zilei de 8 Iunie a avut loc pe stadionul „Zăvoiul" concurs atletic, volley-ball şi foot-ball, la care au participat elevii liceului teoretic „Al. Lahovari", seminarul „Sf. Niculae" şi elevele liceului teoretic de fete.

Conducerea tehnică a avut-o d. lt.-colonel Dumitrescu Mihail, d. dr. Negoescu, d-na profesoară Silvia Ştefănescu, d-ra Constanţa Negrescu şi d. prof. Marin Trincă.

Deasemnea au dat concursul d. prof. Ştefan Popescu, preot Const. Grigore, directorul seminarului; d. prof. N. Ardeleanu şi d. prof. D. Tomescu, preşedintele consiliului inter-şcolar al directorilor.

La ora 15,30, în faţa a circa 1.500 spectatori s'a început concursul la care au participat 84 de elevi dela liceul „Al. Lahovari", 68 dela seminarul „Sf. Nicolae" şi 23 eleve dela liceul teoretic de fete.

Participanţii au fost împărţiţi în două catgorii:

Tineri: 14—16 ani.

Juniori: 17—19 ani.

Organizarea şi conducerea a aparţinut în întregime profesorilor de educaţie fizică din localitate, — ajutaţi fiind de către premilitarii orăşeneşti conduşi de către d. căpitan Fănuţ.

REZULTATE TEHNICE

800 m. plat

1) Bălan L (liceu) 10"1/5; 2) Micudă (lic.); 3) Miron (lic.); 4) Gogălescu (lic.); 5) Rădulescu (lic.).

100 m. plat

1) Pribeanu Costin (lic.) 12"; 2) Popa C. (semin.) 12" 1/5; 3) Gorgescu (sem.); 4) Mărăcinescu (lic.); 5) Cristoreanu (lic.).

SARITURA IN LUNGIME

(Categoria 14—16 ani)

1) Bălan (lic.) 5.10 m.; 2) Hobeanu (sem.) 4.91 m.; 3) Zamfirescu (lic.) 4.80 m.; 4) Văleanu (lic.) 4.74 m.; 5) Măciuceanu (liceu) 4.61 m.

(Categoria 17—19 ani)

1) Roşca (sem.) 5.44 m.; 2) Crăciun (lic.) 5.20 m.; 3) Georgescu (sem.) 5.19 m.; 4) Vlădoianu (sem.) 5.17 m.; 5) Zăvălaş (sem.) 5.12 m.

ARUNCAREA CU GREUTATEA

(Categoria 14-16 ani, greutatea 3,200 kg.)

1) Ghiţoiu (lic.) 10.27 m.; 2) Creţu (lic.) 10.07 m.; 3) Bălan (liceu) 9.30 m.; 4) Mazilu (lic.) 9.28 m.; 5) Măciuceanu (lic.) 8.27 m.

(Categoria 17—19 ani, greutatea 5.200 kg.)

1) Hinoveanu (sem.) 12,17 m.; 2) Dănciulescu (lic.) 11.02 m.; 3) Comănescu (sem.) 10,85 m.; 4) Popescu C. N. (sem.) 10,84 m.; 5) Olănescu (lic.) 10,49 m.

ALERGAREA 1.000 m.

(Categoria 14—16 ani)

1) Roşca (sem.) 3'3" 4/5; 2) Dobrin (sem.); 3) Oproiu (lic.); 4) Zăvălaş (sm.); 5) Ştefănescu (lic.).

ALERGAREA 2.000 m.

(Categoria 17—19 ani)

1) Rozeanu Florentin (liceu) 7'7"1/5; 2) Tomescu (lic.); 3) Stroescu (lic. ind.); 5) Cartianu (sem.).

ARUNCAREA DISCULUI

(Categoria 17—19 ani, greutatea 2 kgr.)

1) Comănescu (sem.) 29.83 m.; 2) Hinovescu (sem.) 27,45 m.; 3) Sfăţoiu (sem.) 25,40 m.; 4) Cartianu (sem.) 24,85 m.; 5) Vasiliu (liceu) 23.85 m.

SARITURA IN INALŢIME

(Categoria 14—16 ani)

1) Covalciuc (sem.) 1.45 m.; 2) Bălan (lic.) 1,42 m.; 3) Măciuceanu (lic.) 1,40 m.; 4) Ionescu Florin (lic.) 1,35 m.; 5) Ştefănescu (liceu) 1,30 m.

(Categoria 17—19 ani)

1) Cristoreanu (lic.) 1,55 m.; 2) Crăciun (lic.) 1,50 m.; 3) Angelescu (lic.) 1,47 m.; 4) Georgescu (sem.) 1,45 m.; 5) Radu (liceu) 1.45 m.

STAFETA 4×100

1) Roşca, Popa, Zăvălaş, Georgescu (sem.) 56" 2/5; 2) Popa, Hinovescu, Dădulescu, Lăstun (seminar); 3) Cristoreanu, Mărăcinescu, Radu, Pribeanu (liceu); 4) Mateescu, Angelescu, Dănciulescu, Angelescu (liceu).

ARUNCAREA CU GRENADA

1) Popescu N. (sem.) 73,15 m.; 2) Hinovescu (sem.) 72,30 m.; 3) Vasilu (lic.) 60,62 m.; 4) Dănciulescu (lic.) 59.50 m.; 5) Cartianu (sem.) 58.40 m.

ALERGAREA 360 m. FETE

1) Chiriţoiu V. (liceul teoretic) 1'7" 4/5; 2) Popescu.

VOLLEY-BALL FETE

Liceul teoretic (echipa A)—Liceul teoretic (echipa B) 15-12, 8-15, 15-10.

Licul teoretic băeţi—Seminarul 15-12, 15-2.

La foot-ball seminarul nu a prezentat echipă.

CLASAMENTUL GENERAL BAEŢI

1) Liceul teoretic 103 puncte. 2) Seminarul 74 p.; 3) Gimnaziul industrial 3 puncte.

CLASAMENTUL GENERAL FETE

1) Liceul teoretic fete 11 puncte.

Concursurile s'au desfăşurat în condiţiuni normale. iar spectatorii au arătat mult interes.

S'a reluat activitatea atletică în noua provincie italiană: Ljubliana

Ljubliana. —Activitatea sportivă, în provincia Ljubliana, anexată Italiei ,a reînceput printr'o întâlnire atletică, între cluburile S. K. Ilirija, S. K. Hermes şi S. K. Planina. Au lipsit parte din cei mai buni atleţi, totuşi rezultatele sunt satisfăcătoare, ţinându-se seamă şi de căldura intensă ce domnea, fapt ce a handicapat mult pe concurenţi.

Iată rezultatele tehnice:

100 m.: **Boltazver (S. K. Hermes) 11"7.**

400 m.: **Obersek (S. K. Ilirija) 53"1.**

1500 m.: **Srakar (S. K. Zagreb) 4'23"8.**

300 m.: **Kosir (S. K. Planina) 9'16"8.**

Greutate: Malic (S. K. Hermes) 12.01 m.

Disc: Kosec (S. K. Hermes) 37.35 m.

Suliţă: Mausar (S. K. Planina) 62.32 m.

Săritura în lungime: Lombario (S. K. Planina) 6.02 m.

Săritura în înălţime: Slanina (S. K. Hermes) 1,70 m.

Stafeta 4×100 m.: (S. K. Hermes) 45"8.

Ultimele noutăţi în legătură cu matchul cu Germania

Program special pentru cantonaţi.

S'au pus în vânzare biletele de intrare

La F.R.A. se lucrează intens, dar fără sgomot. Fiecare membru din comitet are atribuţii precise, de care răspunde... cu capul.

D. Virgil Ioan, preeşdintele F. R. A., dă dispoziţii şi coordonează tot acest mecanism, care deşi pare simplu, e chiar complicat.

Şedinţele de „20 minute", ce se ţin în mod regulat la sediul F. R. A., sunt minunate ocazii de a se perfecta tot acest mecanism de organizare.

Şedinţa de aseară la care au luat parte d-nii Virgil Ioan, Baicu, Const.Leoveanu, Duduş Ghimpeţeanu, Laurenţiu Bran, Ion Ionescu, a fost la fel ca şi celelalte : pur consultativă, dar şi cu rezultate imediate. S'au dat o serie de dispoziţii, fixându-se şi persoana în a cărui însărcinare cade.

BILETELE AU FOST PUSE IN VANZARE

Biletele de intrare au şi fost puse în vânzare. Ele sunt fie pentru o singură zi fie pentru ambele zile ale matchului.

Până în ziua matchului, vânzarea se va face la agenţia Hapag din calea Victoriei colţ cu bulev. Elisabeta.

ATLEŢII SELECŢIONAŢI SUNT CANTONAŢI LA A.N.E.F.

După cum am anunţat din vreme, Federaţia Română de Atletism a hotărît ca lotul de atleţi selecţionabili să fie cantonat la stadionul Anef, în dormitorul ofiţerilor dela I. M. E. F., special amenajat.

Atleţii din provincie, pe măsură ce vor sosi, se vor adresa direct la stadion prin Intrarea Maior Ene la portar care le va da toate relaţiile.

Dejunul şi mesele vor fi servite la restaurantul Viticola.

PROGRAM SPECIAL PENTRU CANTONAŢI

In tot cursul acestei săptămâni atleţii din provincie şi cei câtiva din Capitală cantonaţi la A. N. E. F. vor urma un program special de antrenament condus de cei doi antrenori germani dr. Weimann şi Engelhardt.

Acest program de pregătire pur tehnică se va completa cu vizite, spectacole şi mai ales odihnă.

NATAŢIE

Inaugurarea sezonului de natatie în Ungaria

BUDAPESTA, 16. — Primul concurs în aer liber, care a inaugurat sezonul de natatie s'a desfăşurat eri în localitate furnizând următoarele rezultate :

100 m. liber: 1. Körösi 1:01,6; 2. Eleméri 1:02,4; 3. Helmi 1:02.8.

200 m. liber: 1. Tátos 2:19; 2. Gróf 2:22; 3. Polgar 2:25.

400 m liber: 1. Vörös 5:04,2; 2. Véghási.

VOLLEY BASKET-BALL

Jocurile de astăzi

Pentru astăzi pe terenurile Fac. de Drept sunt programate două jocuri de basket-ball, contând pentru campionatul regional.

VICTORIA V. S. C. II.

La orele 18 se vor întâlni, echipa Victoriei cu rezervele „dracilor roşii". Ne place a crede, că atât „victoriştii" cât şi V.S.C. II se vor sili să placă spectatorilor, prin jocul pe care-l vor desfăşura.

V. S. C. — VIFORUL DACIA

Jocul vedetă al zilei pare a fi aprig disputat, cu faze spectaculoase în care se va îmbina tehnica cu elanul.

Viforul Dacia e decis să lupte până la epuizare pentru victorie şi chiar va întrebuinţa o sistemă de joc sepcială pentru „vesecişti".

Credem însă ca speranţele noastre vor fi confirmate şi „dracii roşii" nu se vor desminţi şi vor juca aşa cum ne-au arătat că ştiu să joace, atunci când vor să câştige.

Scorul va evolua cu avantagii deoparte şi de alta, iar până la urmă „roş verzii" vor învinge.

ORELE ŞI ARBITRII JOCURILOR

TEREN DREPT. STR. V. PARVAN Nr. 1

Ora 18 Victoria — V.S.C. II arb. V. Bordeianu.

Ora 19. V.S.C. — Vif. Dacia, arb. Avachian şi T. Augustide.

Dela F.R.B.V.

● *Regiunea Bucureşti avertizează grupările ce au jocuri restante, că trebue să anunţe până Joi 19 crt. datele când au căzut de acord să dispute aceste partide. Altfel regiunea le va programa din oficiu.*

● *Astăzi, la ora 15, se va programa, de către reg. Bucureşti viitoarea etapă.*

● *Aastă seară, la ora 20, biroul federal va ţine o importantă şedinţă, în care se vor discuta şi pune la punct, lucruri interesante pentru bunul mers al acestei federaţii.*

Inainte a învins Minerva după un joc frumos

Jocul de ieri dintre Inainte şi Minerva s'a soldat cu victoria primilor.

Scorul de: 15-12 ; 6-15; 15-14 arată exact schimburile de forţă de pe teren şi modul cum au ştiut să insiste jucătorii.

S'au remarcat Artăreanu (Inainte), Constantinescu şi Macri (Minerva).

BOX

Recunoscând incapacitatea d-lui Passamonti cavalerul Mazzia va cere să se facă dreptate

Va avea matchul L. Popescu-Weiss un epilog?

Că la Viena Lucian Popescu a fost declarat învins în faţa lui Ernst Weiss, fără ca acesta să fi meritat decizia nu mai încape nici o îndoială. Scrisoarea adresată de cavalerul Mazzia, d-lui Constantin Aureliu, fostul secretar general al F. R. Box-ului, înlătură şi cel din urmă dubiu în legătură cu această chestiune.

D. Passamonti, judecătorul neutru al matchului, care, din nefericire, avea pâinea şi cuţitul în mână, a hotărît în prima şi ultimă instanţă făcând o nedreptate strigătoare.

Dat fiindcă felul cum au fost expuse faptele de către presa română şi germană, nu putea să nu aibă urmări, putem spera că forul internaţional va îndrepta o intenţionată greşală a unui oficial care nu activase ani îndelungaţi şi care, pentru circumstanţă, a fost scos dela naftalină.

Contele Campello, preşedintele I. B. U.-ului şi cavalerul Mazzia, secretarul general al forului internaţional, sunt oameni dintr'o bucată cari nu vor trece cu vederea o mistificare de proporţiile celei comise la Viena. Este deci foarte probabil că, întocmai celor scrise de noi într'un număr precedent, rezultatul matchului dela 3 Mai nu va fi omologat şi nu este imposibil ca I. B. U.-ul să mai decidă ca rezultatul pronunţat atunci să nu fie trecut în niciunul din palmaresurile celor doi pugilişti. Procedeul a mai fost utilizat şi sunt multe şi îndreptăţite şanse ca el să fie repetat.

S'ar face, în acest fel, un mare act de dreptate şi, ceeace ar fi şi mai îmbucurător ar consta în faptul că, prin drastice sancţiuni aplicate vinovaţilor

LUCIAN POPESCU

se va pune capăt, odată pentru totdeauna, unor atitudini cari numai sportive nu pot fi numite.

D. Passamonti a fost de rea credinţă. Un astfel de om nu are dreptul să figureze pe tabloul oficialilor internaţionali şi credem că I. B. U.-ul este cu totul de aceiaşi părere. Înlăturarea lui din rândul împărţitorilor de dreptate nu va însemna un gol, ci o uşurare pentru toţi aceia cari pot fi ameninţaţi de spectrul unei judecăţi arbitrare.

In ce priveşte pe d. Pipov care şi-a părăsit scaunul înainte să-şi fi terminat misiunea încredinţată, el nu este mai puţin vinovat decât colegul său italian, pentrucă această abandonare a postului se bănueşte a avea substraturi şi o complicitate cu d. Passamonti nu poate fi considerată drept ultima posibilitate.

Suntem convinşi că matchul Lucian Popescu — Ernst Weiss va avea un epilog şi nutrim speranţa că forul suprem nu se va lăsa târît în aventură, pronunţând o decizie care să frizeze cinstea şi bunul simţ.

JENNY DUMITRESCU

Inaintea revanşei cu Şerbănescu

KURT HAYMANN a repurtat 24 victorii

Incă tânăr, profesionistul german prezintă un interesant stat de serviciu

Vestea inaugurării sezonului pugilistic internaţional printr'o reuniune cu caracter româno-german, a stârnit în lumea noastră sportivă un puternic interes. Se ştie doar că boxeurii Marelui Reich sunt actualmente unii dintre cei mai redutabili de pe continent şi că mare parte din ei ori deţin, ori vizează titluri continentale. Datorită acestui fapt, avem toate motivele să ne bucurăm că se oferă profesioniştilor indigeni posibilitatea de a-şi măsura forţele cu corifeii ringului german.

Doi din cei mai autentici reprezentanţi ai technicei pugilistice germane, sunt fără îndoială, Kurt Haymann şi Kurt Bernhardt, adversari ai românilor Vasile Şerbănescu şi Gheorghe Popescu în cadrul reuniunii ce va avea loc Sâmbătă 28 Iunie pe arena Venus.

Vom prezenta astăzi pe Kurt Haymann, semi-greul german care urmează să primească replică lui Vasile Şerbănescu, fostul deţinător al titlului suprem al României, asupra căruia a obţinut, în ziua de 5 Mai, o discutabilă victorie la puncte.

Haymann nu este un profesionist cu prea mulţi ani de activitate, ci un boxeur tânăr, în a cărui carieră figurează numai 36 matchuri. Din acest total, adversarul lui Şerbănescu a câştigat 24, a pierdut 5 (din care două prin rănire) şi a terminat la egalitate 7 întâlniri.

Printre învinşii săi figurează: Iakob Schoenraht, (asupra căruia a câştigat de două ori), Walter Kolehorn, Emil Stich, Egon Stief, Hans Schoenrath, Polter I., Metzger, H. Kreimes, H. Schmidt, Charles Rutz etc. De remarcat că marea parte a acestor victorii a fost obţinută prin knock-out.

Dreapta lui Haymann este arma sa de căpetenie. Interesant în această privinţă că boxeurul român se bucură de aceiaş caracteristică: atunci când şi-a scos adversarii din luptă a făcut-o tot cu ajutorul dreptei. Cine va eşi învingător din această dispută? Răspunsul îl vom avea în seara zilei de 28 Iunie, pe ringul dela Venus...

La 21 Iunie

Joe Louis îşi va apăra din nou titlul de campion mondial

Adversarul lui va fi Lou Nova, învingătorul lui Tonny Galento

Joe Louis, campionul lumii la toate categoriile, se găseşte, din nou, în preajma unui important eveniment din cariera sa. Faimosul negru îşi va pune, peste câteva zile, titlul în joc în faţa unui adversar pe care nu l-a mai întâlnit.

Evenimentul se va produce în ziua de 21 Iunie, pe arena „Yankee Stadium" din New York şi adversarul campionului va fi Lou Nova, recentul învingător al „berarului" Tonny Galento, fost candidat la titlul lui Joe Louis şi învins în două rânduri de acesta.

Inainte de a încheia acest match Mike Jacobs a tratat şi cu Buddy Baer, fratele lui Max Baer, fost campion mondial la toate categoriile. Pretenţiile acestuia, faptul că în întâlnirea precedentă Buddy Baer a pretins că înfrângerea i s'a datorat exclusiv loviturii dată de negru sub centură cum şi acela că Lou Nova s'a impus printr'o performanţă de răsunet au determinat pe marele promotor american să prefere pe învingătorul lui Tonny Galento.

Break... stop... out...

- *Amatorul Cristinel Stănescu (J. C.) doreşte să se întâlnească în match revanşă cu Constantin Maxim (A.C.T.).*
- *Deşi a învins de două ori pe Nicolae Alionte (G. B.), amatorul Gheorghe Petrescu (J. C.), acceptă să-şi întâlnească, din nou, învinsul.*
- *Amatorul Alexandru Gurcă a înaintat cerere de trecere la profesionism şi doreşte să se întâlnească cu orice mijlociu din ţară.*
- *La Livorno, Carlo Orlandi, campionul Italiei la categoria semi-mijlocie a întrecut la puncte pe compatriotul său Martale.*

CICLISM

Ciclism pe malul mării

Constanţa-Mangalia-Constanţa se aleargă Duminică 22 Iunie în regia grupării „Grivita"

Gruparea „Grivita" din Constanţa are în program organizarea unei alergări pe ruta Constanţa-Mangalia - Constanţa. Alergarea măsoară 90 km.

Plecarea în cursă se va da la ora 10 dim.

La Mangalia va fi un repaus de câteva ore, concurenţilor servindu-li-se masa de prânz. Apoi oficialii alergării şi alergătorii vor vizita împrejurimile Mangaliei şi după ce se vor odihni câtva timp pe malul mării, vor lua plecarea spre Constanţa la ora 5 d. a.

Programul acesta are un ţel propagandistic. In Mangalia li se pregăteşte concurenţilor o frumoasă primire datorită d-lui primar Aldea, un adept al ciclismului.

PARTICIPA NUMEROŞI CICLIŞTI BUCUREŞTENI

Numeroşi ciclişti bucureşteni se interesează de alergarea dela Constanţa, iar forul de specialitate va face intervenţiile necesare pentru obţinerea reducerii de 75% pe C. F. R. întrucât din Bucureşti urmează să facă deplasarea un grup de minimum 20 persoane, alergători şi suporteri.

Circuitul „U. A. B." 100 km. asfalt 90 km. drum de munte, dur şi cu multe serpentine

Alergarea pe care o organizează Duminică 29 Iunie, secţia ciclistă „U.A.B.", constitue o severă încercare pentru fondiştii noştri.

190 km., pe drum de munte, parte asfaltat, parte nu, cu numeroase serpentine (Drumul Reginei), apoi urcuşul Poiana Mărului, lungile linii drepte presărate cu numeroase vâlcele sdravene între Făgăraş şi Braşov, alcătuesc o variaţie care va da de lucru alergătorilor.

Din 190 km., cu oarecare aproximaţie, jumătate din traseu e gudronat.

Porţiunea negudronată, pe alocuri cu pietre granitice, tăioase, îşi va lua desigur tributul respectiv: panele de cauciuc.

Ceeace firește va contribui la coloritul alergării şi la nelipsitele surprize.

❋

In ce priveşte regia cursei este neîndoelnic că ea va fi la înălţime. „U.A.B." ştie să organizeze.

Iar pentru alergarea aceasta preparativele d-lui ing. Togănel anunţă o organizare cu adevărat occidentală, sortită să facă din circuitul dela Braşov, un mare eveniment ciclist.

❖

Reamintim:

Inscrierile se fac la „U.A.B." (Asoc. Sportivă Uzinele „Astra" Braşov, str. Honterus nr. 5) până la 27 Iunie a. c., orele 12.

Focşanii-un centru ciclist şi atletic care reînvie

Federaţiile de atletism şi ciclism sunt datoare să încurajeze iniţiativa focşăneană

Focşanii au fost cândva un centru ciclist cu destulă vază. Avea chiar o pistă şi sportul ciclist prinsese la Focşani, încurajat fiind şi de elita oraşului, ca o reminiscenţă a timpului când bicicleta era apanajul lumii înstărite. La fel şi atletismul era în floare.

Dar dela voga velocipedică a Focşanilor au trecut ani; iar în ultima vreme, cu toată truda depusă de un mănunchiu de tineri entuziaşti, dintre care notăm pe alergătorul Alaci, ciclismul focşănean a continuat o linie decadentă, ameninţat fiind să dispară.

Aşa cum s'a întâmplat, dealtfel, cu toate centrele cicliste provinciale, unde a existat activitate remarcabilă.

Astăzi, în ciuda vremurilor cu totul potrivnice unei mişcări cicliste, cu atât mai vârtos în provincie, un comitet de iniţiativă, dorind să facă să reînvie ciclismul focşănean, a adresăt un apel federaţiilor de Ciclism şi Atletism cerând să le dea concursul pentru a putea restaura arena sportivă dela Focşani, în vederea alergărilor cicliste şi atletice.

Iniţiativa focşănenilor vorbeşte dela sine pentru a mai insista asupra ei. Şi nu ne îndoim că forurile cărora sportivii focşăneni li s'au adresat cu toată nădejdea, vor da concursul lor nepregetat şi cât mai grabnic pentru reînvierea unui vechiu centru sportiv.

Şi totuşi transferări trebue să se facă...

Problema transferărilor preocupă acum în mod egal pe oficiali, conducători şi jucători.

Noua structură proectată pentru footballul nostru imprumută problemei aspecte interesante, care fac imposibilă respectarea hotărîri luate de O. S. R.

Intr'adevăr, spiritul amator, spre care se îndreaptă footballul românesc, a făcut ca jucătorii să caute să profite de pe urma valorii lor sportive pentru a-şi face o situaţie socială sigură.

Mulţi dintre jucătorii buni vor să-şi schimbe gruparea pentru a trece la alta numai pentrucă li s'a oferit acolo un serviciu sigur.

Şi atunci este posibil ca O. S. R. să-i împiedice să se încadreze tocmai în spiritul, pe care îl voeşte instaurat în sport?

Nu, desigur.

Iată un aspect interesant care se cere studiat cu cea mai mare atenţie.

Jucătorii, care vor aduce dovada că gruparea la care vor să se ducă le garantează un serviciu sigur, nu trebue împiedicaţi să plece. E ilogic.

Sunt oameni, cari vor să devină amatori; cari vor să renunţe la situaţia tristă de a trăi de azi pe mâine dintr'un salariu incert şi insuficient, pentru o situaţie clară şi desigur mai demnă. Şi ei nu pot fi opriţi de nimeni. Căci cine are dreptul să rateze pentru consideraţii pur formale situaţia unui om?

De data aceasta problema trebue privită obiectiv.

Toate articolele vechilor regulamente erau făcute împotriva jucătorilor. Poate din dorinţa de a proteja cluburile, poate din alta, jucătorii noştri au pierdut aproape întotdeauna procesele lor, pentru că în labirintul textelor technica lor era străină.

O bună parte din jucătorii noştri ar putea deveni amatori asiguraţi. Este singurul lucru, care are importanţă. Toate celelalte sunt de plan secundar şi nu trebue să atârne în balanţă. — n. g. s. —

In vederea matchului dela 28 Iunie

Gheorghe Popescu soseşte zilele acestea în Capitală

Campionul României îşi va desăvârşi forma în Bucureşti

Zilele acestea va sosi în Capitală profesionistul ploeştean Gheorghe Popescu, campionul României la categoria pană, care, în cadrul reuniunii internaţionale dela 28 Iunie depe arena Venus, urmează să întâlnească pe pugilistul german Kurt Bernhardt, învingătorul lui Ernst Weiss.

Popescu a comunicat în cursul zilei de eri că va veni în Capitală în cursul acestei săptămâni pentru a-şi continua şi desăvârşi antrenamentul în sala Turda, în compania lui Vasile Şerbănescu. Acesta din urmă a văzut la lucru pe Bernhardt, în ziua când a boxat la Leipzig cu Haymann, şi are despre el o părere excelentă. Bernhardt a întâlnit atunci pe compatriotul său Riethdorf, pe care l-a învins la puncte după zece reprise în care a făcut o adevărată demonstraţie pugilistică.

Colonia germană din Ploeşti a anunţat depe acum biroul de locaţiune a biletelor reuniunii internaţionale de box din 28 crt., că doreşte să i se reţină un număr de 500 locuri la gala în care vor evolua pugiliştii germani

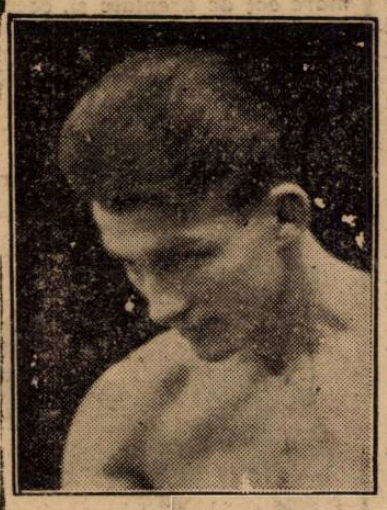

GH. POPESCU

Kurt Haymann şi Kurt Bernhardt.

Handballul va fi bine subvenţionat

In programul pe care şi l-a impus pentru răspândirea acestui sport, Comisia pentru handball a întocmit un proect de buget care a fost bine primit de Comitetul Federal al F.R.F. şi H.

După toate calculele s'a afectat pentru handball o sumă în jurul a 250.000 lei, sumă de care handballul nu a dispus niciodată până în prezent. Dacă va fi bine întrebuinţată, se vor putea realiza lucruri frumoase.

Rămâne ca conducătorii de grupări să înţeleagă noua situaţie, care se arată în roz, şi să dea tot concursul oficialilor.

Astăzi se completează programul reuniunii dela 28 Iunie

Cele două matchuri indigene care vor completa programul reuniunii internaţionale dela 28 c., vor fi fixate probabil în cursul zilei de astăzi. Se pare că nu vor lipsi depe afiş doi din învingătorii ultimei reuniuni indigene care s'a desfăşurat la A.N.E.F.

Alegerea a doi membri în comitetul federal a fost amânată pentru astă seară

Vineri seara la forul de specialitate fusese anunţată o şedinţă însemnată: urma să se aleagă doi membri pentru completarea biroului federal. Aceasta potrivit noilor reguli ale aşezării sportive.

Şedinţa s'a ţinut, numărul participanţilor a fost destul de mare, atmosfera entuziastă, făgăduitoare de lucruri mari. Numai că reprezentanţii autorizaţi ai grupărilor, cei în drept să aleagă nu au fost prezenţi decât într'o mică proporţie. Ceilalţi de faţă erau obişnuiţii pasionaţi incurabili ai pedalei, care deşi nu fuseseră convocaţi, au venit să afle, un moment mai de vreme, ştiri despre noua alcătuire ciclistă şi despre planul de lucru pe sezonul în curs.

Intrucât numărul delegaţilor prezenţi nu a fost suficient, alegerea celor doi membri în comitetul federal a fost amânată pentru astăzi 17 Iunie, la ora 20.

Cei prezenţi, majoritatea din cei fără calitate oficială în acea seară, au ţinut însă o consfătuire. S'au discutat, firește, ca de atâtea ori, problemele acute ale ciclismului şi stabilirea unei ordini de bătaie pentru ridicarea acestui sport.

Deci, elan există încă, dorinţa de lucru aşijderea. Urmează trecerea la lucru trainic.

Lengheriu - lovit pentru a treia oară la piciorul drept - are o fisură sau o fractură!

— Feroviarul a fost internat intr'un sanatoriu —

Caravana Rapidului s'a înapoiat dela Brad Mulţumită şi obosită ,fireşte. A câştigat matchul cu Mica şi odată cu el şi locul al doilea din clasament.

După cum susţin feroviarii (brădenii afirmă contrarul), ei trebuiau să câştige la 3 puncte diferenţă. Dar cum aceasta este o chestie de impresie, nu interesează acum.

Ceea ce-i mai demn de reţinut îl constitue faptul că rapidiştii sunt extrem de mulţumiţi şi măguliţi în acelaş timp de ospitalitatea brădenilor. Au fost primiţi cum nu i-a primit nimeni în altă parte.

LENGHERIU GRAV ACCIDENTAT

Feroviarii însă, au şi motiv să fie întristaţi.

Cauza ?

Indisponibilitatea lui Lengheriu care s'a produs imediat după matchul cu Mica.

Masivul fundaş internaţional — în drum spre Arad, dela Deva, a resimţit dureri violente la piciorul drept. Până la Bucureşti nu s'a ştiut ce are. In Capitală, Lengheriu a fost dus la sanatoriu şi doctorul, după prima vizită, a declarat că feroviarul are sau o fisură sau o fractură la fluierul piciorului drept.

In mod precis, se va şti în cursul zilei de azi, când i se va face radiografia.

Atleţii italieni în mare formă

La sfârşitul săptămânii trecute atleţii italieni s'au întâlnit la Florenţa într'un concurs de selecţie în vederea întâlnirei cu Germania dela Bologna.

Rezultatele obţinute au fost excelente. In special merită să fie menţionate performanţele lui Mariani şi Monti, care au făcut 21,8 sec. pe 200 m., şi timpul ştafetei de 4X100 m. (41,6 sec.) în care a alergat şi Mario Lanzi.

Fostul campion german de tennis dr. Landmann trăeşte!

„Deutsche Allgemeine Zeitung" din Berlin a anunţat zilele trecute că fostul campion german de tennis dr. Landmann, învingătorul lui Austin, ar fi căzut pe front.

Din fericire ştirea — ca şi în cazul lui Schmelling — s'a dovedit neîntemeiată, întrucât chiar dr Landmann a fost acela care citindu-şi necrologul în ziarul susmenţionat s'a grăbit să desmintă.

Bineînţeles că „Deutsche Allgemeine Zeitung" a publicat imediat desminţirea cu multă satisfacţie, adăogând că doctorul Landmann va trăi încă mulţi ani, din moment ce şi-a citit necrologul...

Sudamericanul Ibarra al doilea Nurmi!

Un nou record mondial pe 20 km.

Buenos Aires, 16 (Serviciul nostru special). —**După celebrul fondist Zabala, sportul argentinian lansează un nou fondist de mare valoare în persoana lui Raul Ibarra. Prin ultimele sale performanţe Ibarra s'a apropiat de recordurile lui Nurmi pe 10 mile şi de o oră, bătând în acelaş timp recordul mondial al compatriotului său Zabalas pe 20 km. cu 27,1 sec. obţinând timpul 1:03:33,1. (Vechiul record: Zabalas 1:04:00,2 1936 Muenchen).**

Praga a învins Brünn la atletism cu 74-50

PRAGA, 16 (Serviciul nostru special). — **Eri s'a desfăşurat în localitate matchul de atletism inter-oraşe Praga — Brünn, care a fost câştigat de praghezi cu 74:50.**

Cel mai bun rezultat al reuniunei a fost obţinut de Baracek (Brünn), care a făcut 10,8 sec. pe 100 m. plat.

Pavlovici a prins calm

Editura Societăţii Anonime „UNIVERSUL", Bucureşti, Strada Brezoianu No. 23—25, România

2 LEI

Taxa poştală plătită în numerar conform aprobării dir. generale p. t. t. nr. 24.464/939

UNIVERSUL sport

4 PAGINI

Redacţia şi Administraţia: Palatul „UNIVERSUL" str. Brezoianu 23—25. Telefon Centrala 3.30.10; Redacţia 5.72.81. Redactor responsabil EUGEN DUMITRESCU

Proprietar: „Universul", S. A. Adm.-delegat: STELIAN POPESCU Înscris sub No. 167, Trib. Ilfov

Nr. 132. — Anul IV / BUCUREŞTI / Joi 19 Iunie 1941

ABONAMENTE: Pentru grupări sportive 1000 lei anual

1 an LEI 500
6 luni LEI 270
3 luni LEI 150

PAGINA 2
132-1941
ASOCIAŢIUNEA SIBIIU

Hermann Engelhard,

antrenorul No. 1 al echipei naţionale române pentru matchul cu Germania, a antrenat naţionala germană pentru Olympiadă

In urma propunerii Reichssportführer-ului von Tschammer und Osten, Misiunea Militară Germană din România a pus cu cea mai mare plăcere la dispoziţia federaţiei române de atletism şi al doilea antrenor, în persoana d-lui Hermann Engelhard. Ca şi doctorul Weimann, d. Engelhard se va ocupa de atleţii români, pregătindu-i pentru matchul de Sâmbătă şi Duminică cu Germania.

CINE ESTE ENGELHARD?...

Al doilea antrenor a sosit încă Duminică în Capitală, şi în după amiaza aceleaşi zile a început activitatea sa pe A. N. E. F.

Oficialii, atleţii şi ziariştii care l-au văzut la lucru au fost pur şi simplu încântaţi de activitatea sa. D. Engelhard i-a cucerit pe toţi din primul moment, nu numai prin pedagogia aplicată, dar şi prin multilateralitatea sa. Noul antrenor nu s'a mulţumit să predea şi să explice diferitele taine ale atletismului, dar le-a şi executat spre marea uimire a celor prezenţi.

— „N'am văzut pe nimeni să se priceapă în atâtea probe" — ne-a declarat un ziarist — „trebue să fi fost un decathlonist" — şi în ziarele de eri au şi apărut câteva notiţe în acest sens.

Eri am fost şi noi la ANEF să-l vedem pe Engelhard la lucru. L-am urmărit câteva minute cu atenţie şi ne-am convins că entuziasmul specialiştilor a fost pe deplin justificat: Engelhard se pricepe într'adevăr la tot ce este în legătură cu atletismul, fie sprint sau fond, săritură sau aruncare, blondul antrenor este „acasă" deopotrivă.

Cine este acest antrenor-minune?

L-am întrebat şi ne-a spus el însuşi.

— „Sunt profesor de educaţie fizică, absolvent al academiei de educaţie fizică a Reichului din Berlin (Reichssportakademie), care pe vremea mea era „Hochschule für Leibesübungen". Am activat ca antrenor pregătind echipa olimpică a Germaniei pentru Olimpiada din 1936 şi apoi pe actualul recordman mondial Rudolf Harbig... Acum îmi continuu activitatea aci cu multă plăcere şi sper ca eforturile mele să fie răsplătite cu aceleaşi performanţe din partea elevilor mei ca şi în Germania".

— „Am citit că aţi fost decathlonist. Am vrea să aflăm câte ceva despre performanţele dvs.

— „Nici vorbă! Am fost demifondist, probele mele preferate fiind 400 şi 800 m. Am fost urmaşul celebrului demifondist şi recordman mondial dr. Peltzer, cu care am lucrat foarte mult şi predecesorul actualului recordman mondial Harbig. Am câştigat de două ori campionatul Germaniei, în 1928 şi 1929. Cea mai bună performanţă a mea pe 400 m. a fost 47,6 sec. iar pe 800 m 1:51,8!"

„La Olimpiada din 1928 dela Amsterdam m'am clasat la locul trei pe 800 m. cu 1:52,8, după Lowe şi suedezul Billen, învingând pe francezul Ladoumégue. Pe acesta din urmă îl cunosc de altfel foarte bine şi am lucrat foarte mult cu el cât am fost în Franţa".

„Tot la Olimpiada din Amsterdam la 4x400 metri ştafeta noastră s'a clasat la locul 2 după Statele Unite. In această ştafetă am făcut 47 sec. pe 400 metri".

— „Cum se poate că aţi făcut numai demifond şi totuşi vă pricepeţi la toate?

D. Engelhard zâmbeşte discret şi apoi ne desvălue secretul:

— „Foarte simplu. Aţi uitat că sunt absolvent al academiei de educaţie fizică? M'am pregătit special să fiu profesor de atletism. Am făcut practică îndelungată în cadrul cărela am lucrat împreună cu cei mai mari specialişti ai tuturor probelor".

— „Ce părere aveţi despre elevii dvs. ?"

— „Sunt foarte multe elemente tinere care promit mult. Din păcate se resimte foarte mult lipsa antrenamentului de iarnă. Va trebui să muncim mult pentru a ne putea prezenta la Olimpiadă în condiţii bune".

(Continuare in pag. 4-a)

Engelhard explică Mariei Bârlea cum trebuie să aducă cel de al doilea picior la trecerea unui gard

Rodica Riegler (R. Vodă) trece peste fileu o minge la matchul cu Colţea

Iar racolaj...

Ruddy Wetzer a asistat la matchul Rapid-Mica... ...şi după match a plecat la... plimbare cu Marian, Cociuban II şi Codreanu...

Scriam mai de mult că Marian a primit cu prilejul matchului dintre România şi Germania o foarte tentantă ofertă din partea unui club bucureştean, care nu este altul decât Carmen, campionul districtual al Bucureştilor. Deasemenea, am anunţat că acelaş Marian a primit şi un telefon dela Reşiţa, mai bine zis din partea lui Pop. Vasile.

După această ştire a urmat demisia lui Marian din gruparea Mica din Brad, cum şi aceia a jucătorilor Codreanu şi Chereşlădeanu.

De atunci nu s'a produs nimic care să arate că oferta va fi urmată şi de tratative.

Iată însă că matchul Rapid-Mica a avut un epilog foarte interesant şi semnificativ. Nu-i vorba de gruparea feroviară din Bucureşti, ci de un însoţitor al ei, care reprezenta pe... Carmen.

Desigur că aţi ghicit. Este vorba de Ruddy Wetzer, antrenorul lui Carmen, care a fost cu Rapid la Brad, cică pentru a se plimba.

Şi într'adevăr s'a plimbat; şi după match. Impreună cu trei jucători dela Mica!

Seara când a plecat echipa Rapidului, deci şi a lui Ruddy Wetzer, conducătorii grupării Mica au constatat lipsa lui Marian, Cociuban şi Codreanu. Aceştia au plecat împreună cu Wetzer şi au rămas la Deva.

Faptul ni l-au confirmat şi rapidiştii.

Ceea ce înseamnă că Wetzer a discutat, a tratat cu jucătorii brăileni transferarea lor la Carmen.

Nu se ştie rezultatul la care s'a ajuns după aceste tratative, dar un fapt este cert: că gruparea Mica — după cum ne-au informat chiar conducătorii ei — nu le va acorda în nici un caz deslegare.

Iar în ce priveşte metodele de racolare, Mica va denunţa federaţiei orice caz de racolaj.

197 lovituri de pedeapsă într'un match !...

Un arbitru italian, Tonetti, într'o partidă pe care a condus-o în cadrul categoriilor inferioare, a acordat şase „penaltyuri" (patru fiind transformate) şi 197 lovituri de pedeapsă, din cari 43 la marginea careului de 16 m.

Mai bine mai târziu decât niciodată

SLAVIA (Sofia) a anunţat ieri pe Unirea Tricolor că nu poate primi la... 14 şi 15 Iunie

Am anunţat la timp că gruparea bulgară Slavia din Sofia a propus Unirii Tricolor două matchuri la 14 şi 15 Iunie la Sofia.

Tratativele au început înaintea matchului România—Germania şi se ajunsese la un acord principial pentru deplasarea la Sofia.

Confirmarea bulgarilor s'a lăsat însă foarte mult aşteptată. Şi n'a sosit încă. Deşi ieri oborenii au primit o scrisoare de la Sofia.

Bulgarii anunţă că... nu pot primi pe Unirea Tricolor la datele de mai sus deoarece la 22 Iunie este mat. chul Ungaria—Bulgaria şi în echipa naţională bulgară vor juca şi câţiva jucători ai Slaviei.

Slavia este dispusă să primească pe bucureşteni la o dată ulterioară.

Mai bine mai târziu decât niciodată !

In treacăt fie spus...

Ieri fiind programat pe terenul facultăţii de Drept matchul dintre Viforul Dacia şi V. S. C. am avut ocazia să asistăm la un scandal demn de remarcat prin lipsa de sportivitate de care a dat dovadă d. Toma Lucian preşedintele clubului „Dreptatea".

In rândurile ce urmează dăm o descriere exactă a incidentului.

Echipele ce trebuiau să dispute matchul programat, se găseau complet echipate pe teren, iar arbitrul găsind terenul practicabil, a fluerat începutul jocului.

D. Toma Lucian asistat de d. V. Enescu au căutat să convingă arbitrul de impracticabilitatea terenului. Jocul fiind început, d. Enescu s'a retras după teren rămânând d. Toma Lucian care căuta să oprească mingia, alergând după jucători.

Văzând că acest sistem nu-i reuşeşte a recurs la un gest pe care îl socotea drept cel mai puternic argument pentru întreruperea matchului, adică de a aduce tăvălugul şi a-l instala în mijlocul terenului, fără a lua în consideraţie că prin acesta provoca pur şi simplu râsul galeriei primejduind în acelaş timp şi pe jucători care nu puteau fi atenţi la mingie pentrucă trebuiau să ocolească obstacolul instalat de susnumitul domn.

Dacă lucrurile ar fi sfârşit aci, nu era nimic prea grav. Nu vor oamenii să te lase să joci şi basta...

Dar iată că d. Toma Lucian

(Continuare in pag. 3-a)

Mâine la Băneasa

Le Petit Mac, Jocker, Agitatote, Colombo și Răsvrătit vor disputa premiul Violeta

— Trei handicapuri reușite —

Proba principală a reuniunei de mâine dela Băneasa este premiul Violeta în care găsim elemente valoroase. Vor alerga Colombo, Le Petit Mac, Joker, Răsvrătit și Bravo mă. In perspectivă o întrecere interesantă.

Handicapurile, ca de obicei, constituesc dispute interesante, jocul încărcărilor și descărcărilor fiind perfect.

In premiul Fărămița vor fugi doi ani bine cotați.

Va debuta Castilia, o frumoasă fiică a lui Birmah cu Cousette și Ceahlău, primul produs al iepei Celine.

Concurenții probabili

Premiul HARI JANOȘ II
30.000 lei — 900 metri

Extra	48	Oprescu
Presto	54½	I. Huțugleag
Blondine	48	Simon
Jucărie	48	Mihalcea

Pr. DÉSIRÉE — Hcp. Vz. — 30.000 lei — 1500 m.

Tricolor	69½	0
Cin'te ține	63	Ilinca
Garoafa II	59½	Cucu
Zefir	59½	G. Horvath
Găman	59	I. Huțuleag
Farmec	58	0
Olaf	58	?
Merlette II	54½	Vincent
Blu Giri	53	0
Balyhoo	51½	x
Principessa	51½	C-tinescu St.
Floreal	51	Ionescu
Pénitence	50½	0
Burgos	50	Tasim
Leoaica	47	Oprescu
Junie	47	Logofătu
Păltiniș	44	G. C-tinescu
Lucie	43½	0
Păpușa II	42½	Soare
Jagodka	40½	0

Pr. NANSUC — W.-H'cap 35.000 lei — 1600 metri

Cin'te ține	66½	0
Olaf	61½	I. Gill
Farmec	61	V. Huțuleag
Rose d'Orsay	56½	Oprescu
Blue Girl	55	Vincent
Rada III	54	Cucu
Pénitence	54	Logofătu
Băețel	54	St. C-tinescu
Gloria	45½	Simon

Premiul VIOLETA
50.000 lei — 1700 metri

Georges	51	0
Jocker	52	Vincent
Le Petit Mac	56½	Oprescu
Agitatote	52½	Cucu
Răzvrătit	51½	Tasim
Bravo mă	57	C-tinescu St.
Colombo	62½	Gill J.
Eole	46	Simon
Girardi	51	Mullot

Premiul FARAMIȚA
40.000 lei — 1000 metri

Crivăț	58	Vincent
Albina	56½	0
Charmant	58	0
Ceahlău	56	Cucu
Junior	56	0
Furca	56½	St. C-tinescu
Trifoi	58	Tasim
Castilia	54½	Ilinca
Dollar	58	Vincent
Tonino	56	I. Huțuleag

Premiul MAGNESIU
35.000 lei — 1400 metri

Doggie	60	Mullot
Nekeal	51	Cucu
Bikette	57½	Vincent
Mixandra II	58½	Urdăreanu
Pepite d'Or	57½	Tasim
Lorica	57½	Florescu
Satrap II	59	St. C-tinescu
Hâncu	61½	I. Huțuleag
Maghiran	52	x

Premiul ROȘCOVA — H'cap
40.000 lei — 2400 metri

Roy	64½	Vincent
Hangiu	56	Tasim
Cireș	55½	Ilinca
Potop	47	Oprescu
Flandra	45½	Simon
Jagodka	45½	x

Azi la Băneasa Trap

Alergători valoroși vor disputa premiile Cavadia și Buddha

Programul reuniunei de trap de azi este promițător. El se remarcă prin câteva consistente puncte de atracție. Citâm astfel marele număr al concurenților. Cele nouă probe ale zilei vor fi disputate de 6 concurenși, adică o medie de aproape 8 cai pe cursă. O primă condiție de reușită — loturi numeroase este satisfăcută deci.

Alergători buni găsim în premiul Cavadia. Vor lupta pentru victorie în această cursă Clifford Hanover, Titan, Columbus, Joly și Amy Scotland.

Nu vom trece cu vederea premiul Buddha, o cursă foarte deschisă disputată de elemente bine cotate.

Accentul reuniunei cade și asupra pariului austriac care începe cu 367.686 lei.

Cine va câștiga ?

PREMIUL COLONIA

Dudu V a mers mulțumitor în două rânduri. El este susceptibil de progres. Eventualitatea că își va găsi cursa nu este exclusă. Despre Floricica circulă svonuri favorabile. Fiica lui Wapiti merge bine la antrenament.

Indicăm : DUDU V, **Florica.**

PREMIUL DOROHOI

Aurica a concurat impecabil ultima oară. Fiica lui Avanti II se află în maximum de formă. Și cu valoarea bună ea are prima șansă pe hârtie.

Pentru locul al doilea alegem pe Paj Axtell.

Indicăm: AURICA, **Paj Axtell.**

PREMIUL DALSZI

Marcarea unei preferințe este foarte grea în această cursă deoarece fug elemente modeste cu valori neconfirmate. Bim dacă repetă ultima cursă pare cea mai calificată să birue. Fiind însă decepționantă, formulăm rezerve. Steluța Mea și As Worthy mai au șansă.

Indicăm: BIM, **Steluța Mea,** As Worthy.

PREMIUL CAVADIA

In lupta finală ar urma să conteze Clifford Hanover și Titan. Greu de ales între ei.

Pensionarul lui Cercasov dă 60 de metri lui Titan.

Fiind pe distanța lui Favorită, n'ar fi exclus să obțină avantajul.

Indicăm : CLIFFORD HANOVER, **Titan.**

PREMIUL DANESIA

Cali cari pleacă în ultimele rânduri au șansă. Adică Giovinezza II și Ulm. Iapa hergheliei Rușețu are de partea ei forma.

In handicapuri, condiția este hotăritoare.

O mențiune pentru Ikar. Outsideră posibilă, Domnia.

Indicăm: GIOVINEZZA II, **Ulm,** Ikar.

PREMIUL BADEA TOMA

Brenn și Trixie vor lupta din greu pentru victorie. Iapa dă 100 de metri pensionarului lui Szabo. Trixie actualmente se află în maximum de formă.

Indicăm: TRIXIE, **Brenn.**

PREMIUL DOLJ

Rama II este de altă clasă decât concurenții acestei curse. Reintră după o îndelungată absență.

La antrenament fiica lui General Hanover dă satisfacție. Dacă nu se va opri, este greu să fie învinsă. Pentru locul al doilea Leac. Nu vom uita pe Dry Dry.

Indicăm : RAMA II, **Leac,** Dry Dry.

PREMIUL FLORENȚA

Săbioara, Victor și **Amok II** vor angaja o grea luptă pentru victorie.

Indicăm : SABIOARA, **Victor.**

PREMIUL BUDDHA

Pe hârtie se remarcă **Elly.** Fără greșeli este capabilă să întreacă pe Prokator și Kamaa.

Indicăm : ELLY, **Prokator,** Kamaa.

Concurenții declarați oficial

Premiul COLONIA
Condiție — 25.000 lei

Dudu V.	1680	Crotenco
Dadon	1680	V. A-yevsky
Floricica	1680	Pavlic
Petrușca	1680	Dumitrescu
Veste Bună	1700	Gram
Pripita	1760	Ghinea
Dulău II	1780	Dobrescu

Premiul DOROHOI
Condiție — 33.000 lei

Paj Axtell	1720	Corol
Aurica	1720	Gram
Bruma II	1760	A. Bota
Geisha	1760	Pavlic
Vuet	1760	Tassopol

Premiul DAISZI
Condiție — 25.000 lei

Wanda	1680	Popa
Steluța mea	1680	Gaidaev
Vedeta	1680	Cosma
Chiabur	1700	Crotenco
Luciferry	1700	Lucan
Olga	1740	T. Crainic
Bim	1760	Szabo
Cimbric	1760	Mike
Sever	1780	A. Bota
As Worthy	1800	Corol
Union	1800	Șerban

Premiul CAVADIA
Condiție — 50.000 lei

Jolly	2160	Grăjdănescu
Columbus	2160	Crainic
Titan	2160	Bordei
Amy Scotland	2200	Szabo
Clifford H.	2220	Cercasov

Premiul DANEZIA
Handicap — 25.000 lei — Amatori

Zor Zor	2100	Alexandrescu
Domnia	2100	G. Papagh.
Uria	2160	Pântecan
Crisantema	2200	Ionescu
Ikar	2200	Săndulescu
Ciuruc	2220	Pralea
Giovinezza II	2260	Tulceanu
Ulm	2260	Guliano

Premiul BADEA TOMA
Handicap — 50.000 lei

Brenn	2100	Pavlic
Havana	2140	V. A-sky
Ben Hur	2160	Tassopol
Trixie	2200	Cercasov

Premiul DOLJ
Record — 33.000 lei

Prinț Worthy	2080	Toderaș
Făt Frumos II	2080	Varlar
Leac	2120	Gaidaev
Isvor T.	2120	Buțan
Fusta II	2140	Ghinea
Dry Dry	2140	Tassopol
Șoimu	2160	Cosma
Veturia	2180	Brailovsky
Rama II	2200	Dobrescu
Liliac G.	2200	Corol
Jocker	2220	Marinescu

Premiul FLORENȚA
Handicap — 33.000 lei

Amok II	1740	Gaidaev
Râmniceanca	1760	Pavlic
Lupoaica	1780	Szabo
Lucky Boy	1780	K-nitzky
Făt Frumos III	1780	Crotenco
Victor	1780	Corol
Săbioara	1800	V. A-sky

Premiul BUDDHA
Record — 42.000 lei

Prokasor	1720	Tassopol
Kamaa	1720	Crainic
Diadia Lul	1720	Szabo
Elly	1740	Pavlic
Brebenea	1740	Gaidaev
Kundry	1760	Dobrescu
Anny Worthy	1760	Crotenco
Gaby M.	1760	Gram
Ghid	1820	V. A-sky

Pariul aust

începe cu suma de 36

Pariul austriac începe astăzi la Băneasa Trap cu suma de 367.686 lei. Datorită mizei inițiale care este mai mult decât tentantă și având la vedere atracția pe care o constituie acest fel de să ajungă la celei de 600.0

Jocul începe premiul Dals

Alergările de t

Băneasa-Trap; Ziu SAMBATA 21 I

— I N S C R I E

Premiul PICADOR
Condiție — 25.000 lei

1660 Alibi, Floricica, Violeta, Dudu V., Marchiz, Petrușca.
1680 Vlădaia, Vântu, Zor Zor.
1700 Wanda, Pripita, Steluța Mea, Lord Sleipnir
1720 Chiabur, Dulău II, Doina IV, Vedeta, Tumba.
1740 Hulda, Fidel, Harnic.
1760 Tundra, Râuleț, Liuba.
1780 Zanzibar, Crisantema.

Premiul MORALES
Condiție — 25.000 lei

2100 Marchiz.
2140 Dracu, Liuba.
2160 Olga, Ropot, Măgura, Ancuța.
2180 Tara, Luminița, Ulm, A. 1, Talisman.
2200 Pădureț II, Șoimu, General Worthy, Halal, Ikar, Lilia, Uria, Leac, Union.
2220 Glonț, Zmeura, Movila, Giovinezza II.
2240 Isvor T., Va-ta, Grozava. Betiv.
2260 Pan Worthy, Zenit, Vrăjitor, Rozina, Ciuleandra.
2300 Tava, Zvon.
2320 King Worthy, Busuioc, Lector, Dor de Ducă.
2340 Joker.

Premiul MERCEDES
Condiție — 33.000 lei

2100 Zanzibar.
2120 Parsifal, Walevska, Râuleț, Liuba
2140 Ancuța, Beatrice
2160 Furca
Necalif : Cojeanca.

Premiul CARMEN
Condiție — 42.000 lei

1700 Floare, Paj Axtell, Arama, Aurica, Nearce, Zubr II.
1720 Bruma II, Flying, Anny Worthy, Brenn, Cojeanca, Liliac G.
1740 Iubita, Diadia Lul, Adda Worthy, Torent, Columbus, Bandit II, Sulfina, Gaby M.
1760 Natașa, nior, Ha
1780 Birlic, C
1800 Ninon.
1820 Domnița

Premiu Record
1700 Opera, I
1720 Don, Ta
1740 Rama I Chilipir, cesse A Boy, Ro tor.
1760 Zeta, C cevo, Vo go, Ialo
1780 Paj Axt Atlantic
1800 Eol, Av
1820 Adam,
1840 Hai Hai

Premiul G Record
2100 Elly, A Columb Ghimp.
2120 Kanad Ben H Brebene Harry.
2140 Nation, non, Ti
2160 Dexter phan, ford Ha
2220 Szeged,
2280 Joppa I

Premiu Handic
2020 Miorița
2040 Vântu.
2060 Zor Zo
2080 Wanda.
2100 Pripita,
2120 Chiabu
2140 Doina I
2160 Râuleț,
2180 Zanziba
2200 Crisant
2220 Leac.
2240 A. 1.
2260 Aron.

Premi Handic
1700 Tara, G Rozina,
1720 Cartuș, Chiquit Axtell, bioara,
1740 Grozav sura, H
1760 Zeta, S tricioar
1780 Paj Ax fina, A

Premi Handic
1700 Grozava
1720 Diadia
1740 Bruma Bandit
1760 Flying, pion ju
1780 Prokato thy, An
1800 Elly, V vana, I

INFORMAȚII

AZI LA BANEASA-TRAP

● **ALERGARILE** încep la ora 15,15.

● **EVENTUL** va funcționa astfel :

Cursa II cu a III-a.
Cursa IV cu a V-a.
Cursa VI cu a VII-a.
Cursa VIII cu a IX-a.

● **JOLLY** nu contează la pariul mutual în premiul Cavadia.

❖

● **AZI** se fac retragerile pentru alergările de trap de Sâmbătă.

● **GREUTAȚILE** în handicapurile de Duminică se publică azi.

● **CUCU A.** va călări pe Orateur III în premiul Regal·

BANEASA: ZIUA 23-a DUMINICA 22 IUNIE

— I N S C R I E R I —

Premiul PLEVNA,
Vz. 30.000 lei — 2200 m.

Jagodka	30.000	48½
Han	60.000	52
Bold	90.000	50½
Szantas	40.000	57
Șoim	40.000	52½
Răzvrătit	90.000	60
Gavroche	40.000	55½
Alice	50.000	56½
Zefir	30.000	54½
Bravo mă	60.000	60½
Strâmba	50.000	55½
Roy	70.000	57
Lăncier	40.000	59½
Etelköz	30.000	57
Lăeșița	30.000	45½
Burgos	30.000	52½
Hangiu	50.000	53
Flandra	30.000	48½
Pali	50.000	53½
Medardus	40.000	56½

Premiul CONSTANȚA,
Hcp. Vz., 35.000 lei — 1100 m.

Potop, Golana, Gloria, Buhor, Jagodka, Beachcomber, Li mare, Capriole, Nekeal, Doamna, Tănase, Satrap II, Păpușa II, Carmen, Betty, Bikette, Lăncier, Ghizdei necalif., Pépite d'Or, Raquette, Rose d'Orsay, Voie bună, Garofița, Floreal, Lucie, Bandit, Balyhoo, Pénitence, Maghiran, Para Leu, Meșt. Manole, Talalka.

Pr. AZUGA, 40.000 lei — 1000 m.

Crivăț		59
Haluneia	80.000	53
Charmant	100.000	55
Anul Nou	80.000	53
Pagana	120.000	55½
Ceahlău		59
Doma	100.000	53½
Furca	80.000	53
Mureș II		59
Trifoi		59
Păndică		59
Castilia		57½
Irinel		57½
Tonino		59

Pr. CLUJ, 60.000 lei — 1000 m.

Albina	53½
Diligent	55
Charmant	55
Coca	57½
Ceahlău	55
Castilia	53½
Irinel	53½
Dollar	55
Aluta	57½
Salba	53½

Premiul CERNAUȚI,
Hcp., 40.000 lei — 1600 m.

Brelan, Nae, Ticu, Beauty, Băețel, Găman, Barcău, Szantas, S. O. S., Agitatote, Gavroche, Alice, Zefir, Bravo mă, Colombo, Gorică, Roy, Rush, Etelköz, Lăncier, Măcieș, Garoafa II, Bilitis, Crainic, Niculae, Hangiu, Olaf, Pali, Tricolor, Monfaucon.

Premiul WEEKEND,
Hcp., 50.000 lei — 1600 m.

Potop, Doggie, Bold, 14 M., Marsala, Printre toți, Trévoux, Brandywine, Prinț Allenby, Satrap II, Lup, Merlette II, Ghizdei, Mixandra II, Susi, Cireș, Marotin, Lăeșița Păltiniș, Voie bună, Bleu de Roi, Eole, Galina, Bandit, Girardi, Ghibelin.

Știri din străi

La Hoppegarten Schwargold Rennen rezervat iepelor de trei ani s'a terminat printr'un dead head între două outsidere, Farida și Beresina. Favorita Gundula n'a contat.

Rezultatul este următorul:

1. Farida 54½ H. Schimdt; 2. Beresina 54½ J. Starosta; 3. Alpaka 54½ K. Narr; 4. Traviata 54½ H. Zel 54½ J. Ras 54½ O. Schr P. Lewicki; H. Bollow; G. Streit.

Câștigat lungime.

Cota: F sina: 31, 2

Football football footba

Titlul de leader al goalgetterilor diviziei B 1940-1941 a fost cucerit de Bărbulescu (Juventus)

Ultima etapă a diviziei B, a adus noui modificări clasamentului goalgetterilor. Bărbulescu (Juventus) a luat un avans de cinci goaluri, cucerind în mod definitiv titlul de leader. Iată clasamentul:

22 goaluri: Bărbulescu (Juventus).
17 goaluri: Ludwig (C. F. R. T. Severin).
16 goaluri: Biro (Electrica), Hutzl (Jul), Barbaiani, Naciu (Juventus).
15 goaluri: Kovacs (Chinezul), C. Niculescu (Olimpia).
13 goaluri: Caba (Electrica).
12 goaluri: Balasz (SSMR.
11 goaluri: Farcaş (Jiul), Niculescu II (Turda).
10 goaluri: Weisz (SSMR), Klimek, Haas (Rapid), Giurgiu (Politehnica), Pasca (CFR Simeria), Oană (Juventus), Asbeovici (At. Tătăraşi).
9 goaluri: Dochiu (Metalosport) Berbeacă (Juventus).
8 goaluri: Wilhem (Chinezul), Ianossy, Galgoczy (CAMT), Ursan (Ind. Sârmei), Spirea (ACFR). Ungureiu (Fr. Română).
7 goaluri: Cosma, Gimancă, Felecan II (CFR. T. Severin), Nicuşan, Inczedy, Bugariu (Crişana CFR.), Militescu (Politehnica), Gherman (Ind. Sârmei), Wagner (ACFR), Găman (CFR Simeria), Netta (Fr. Română), Oltenică, Andreade (A. S. Constanţa).
6 goaluri: Gaal (Electrica), Monjak (Chinezul), Trută (Crişana CFR.), Buneş (ACFR), Filotti (Fr. Română), Beldiman (Turda).
5 goaluri: Bücher (Rapid), Flamaropol (Juventus), Manici (Fr. Română), Blejan (Turda), Antonescu (Prahova).

Mari pregătiri la Moreni în vederea vizitei Unirei Tricolor

Duminică, Unirea Tricolor va juca la Moreni cu Astra Română, aşa cum s'a stabilit acum câteva zile. Campionii vor face obişnuitul lor antrenament săptămânal.

La Moreni — aşa cum ne comunică corespondentul nostru — vestea acestui match a produs o enormă senzaţie şi sunt temeri că nu vor fi locuri suficiente pentru publicul care se anunţă.

Jucătorii formaţiei petroliste au declarat că vor face tot posibilul să scoată un rezultat onorabil, jucând în primul rând fair. Astra Română s'a pregătit asiduu în vederea acestei întâlniri sub directa supraveghere a d-lui C. Testiban.

S'au făcut pregătiri ca Unirea Tricolor să fie primită cu un fast deosebit.

Dela Băicoi, jucătorii Unirei vor fi transportaţi la Moreni cu autobuzul societăţii.

Astra Română va fi întărită cu unul sau doi jucători dela Astra Ochiuri, probabil Ghidriceanu.

Duminică se dispută două jocuri amicale

Duminică se dispută în Capitală două jocuri amicale.

Carmen joacă cu Stăruinţa-Dudeşti pe terenul A.C.S.A. la ora 9 şi A.C.S.A.—Dâmboviţa la ora 11 pe acelaş teren

Două jocuri amicale care merită să fie văzute.

Matchurile şcolare de football de eri au fost amânate pentru Vineri

Din cauza terenurilor impracticabile, matchurile de football inter-şcolare programate pentru eri, au fost amânate pentru Vineri 20 Iunie ,când se vor disputa în ordinea următoare:

Teren Unirea:

Ora 16.30: Lic. Pr. Carol A—Lic. Com. Voevodul Mihai.

Ora 18: Pr. Carol B—Lic. Gh. Şincai (match restanţă pentru turul al III-lea).

COMISIUNEA DISTRICTUALA DE ARBITRI BUCUREŞTI

COMUNICAT

Se citează pentru şedinţa de astă seară 18 Iunie a. c., la orele 20 în localul F.R.F.H., din str. Batiştei nr. 6, următorii arbitrii:

Cristea Marin, Burmaz Eugen, Ştefan Ion, Ionescu Petre, Mircea Cruţescu, Julea Vintilă şi Ionescu Ştefan.

Prezenţa ţinând loc drept citaţie, cei ce nu se vor prezenta, vor fi judecaţi în lipsă.

CONVOCARE

● „Ştefan cel Mare" convoacă pentru Vineri 20 Iunie orele 16 pe terenul Oituz toţi jucătorii legitimaţi a primi instrucţiuni în vederea jocului de cupă ce va avea loc Duminică 22 Iunie pe terenul Macabi.

In treacăt fie spus...

(Urmare din pag. I-a)

oferă jucătorilor o posibilitate de a intra pe teren şi a le asigura deplina libertate de joc.

Posibilitatea se traducea în rotunda sumă de 500 lei, oferind în plus şi mingie pentru joc.

Iată o atitudine care nu se potriveşte de fel unui student în drept şi pe deasupra şi sportiv.

Se impune ca Federaţia să precizeze: e posibilă disputarea matchurilor pe acest teren fără incidente? Dacă nu, să se renunţe la programări pe Drept, şi să mergem aiurea, că terenuri de volley şi basket în Bucureşti, slavă Domnului, se găsesc..,

VOLLEY-BASKETBALL

Programul jocurilor oficiale

In şedinţa de ieri, comisia regională a F.R.B.V. a programat disputarea ultimelor jocuri de volley şi basket-ball.

Ziua de Duminică fiind rezervată exclusiv pentru întâlnirea atletică România — Germania, matchurile au fost programate pentru Luni şi zilele următoare ale săptămânii.

Iată programul jocurilor:

TEREN DREPT
BASKET-BALL
19 Iunie 1941

Ora 15: Radu Vodă B. — Fortuna 1940, arb. M. Popovici.
Ora 16: Sp. Studenţesc II — Viitorul, arb. M. Popovici.
Ora 17: Inainte — A. C. T., arb. M. Popovici.
Ora 18: Dreptatea 1940—Fortuna 1940, arb. M. Popovici şi Tipărescu.

20 Iunie 1941

Ora 18.30: A. S. P. — Dreptatea 1940, arb. Tipărescu.

23 Iunie 1941

Ora 19: Sportul Studenţesc — V. S. C., arb. Avachian şi Th. Augustide.

24 Iunie 1941

Ora 17.30: Tirul — Inainte, arbitri P. Macri şi Al. Tipărescu.
Ora 18.30: Minerva — St. Român, arb. Al. Popovici.

25 Iunie 1941

Ora 18: Minerva — Energia, arb. M. Dragomirescu.

VOLLEY BALL
23 Iunie 1941

Ora 16.30 Radu Vodă — Dacia, arb. Gh. Platon.
Ora 18: Start Club — EFA, arb. Gh. Platon.
Ora 18.30: Dor de Ducă — Sp. Studenţesc, arb. Fr. Marinescu.
Ora 19: CFR — Vif. Dacia, arb. D. Marinescu.

24 Iunie 1941

Ora 17: Hai Hai — St. Român, arb. Gh. Petre.

TEREN VELODROM
BASKET-BALL
23 Iunie 1941

Ora 17: A. S. P. — Vif. Dacia II, arb. H. Surmeian.

TEREN PEBE
BASKET-BALL
20 Iunie 1941

Ora 16.30: Mon. Oficial — Tirul, arb. M. Popovici.

23 Iunie 1941

Ora 17.30: Mon. Oficial — V. S. C. II, arb. P. Macri.
Ora 18.30: Pebe — Minerva, arb. M. Dragomirescu.

VOLLEY BALL
20 Iunie 1941

Ora 18.30: Mon. Oficial — Tirul II, arb. M. Popovici.

TEREN E. F. A.
BASKET BALL
19 Iunie 1941

Ora 18: V. S. C. — C. F. R., arb. Gr. Avachian.
Ora 19: E. F. A. — Sp. Studenţesc, arb. Augustide şi Udemio.

20 Iunie 1941

Ora 18.30: Juventus — Vi. Dacia, arb. Avachian şi D. Marinescu.

22 Iunie 1941

Ora 15: Fortuna 1940 — Energia, arb. C. Iosif.

VOLLEY BALL
19 Iunie 1941

Ora 15: A. C. T. — Energia, arb. H. Surmeian.
Ora 17: C. F. R. — Venus, arb. D. Marinescu.
Ora 18: Sp. Studenţesc — Colţea (fete), arb. Gr. Avachian.

24 Iunie 1941

Ora 15: Energia — Crai Nou, arb. H. Surmeian.

TEREN STADIUL ROMAN
BASKET BALL
19 Iunie 1941

Ora 18: Vif. Dacia B. — St. Român, arb. V. Bordeianu.

20 Iunie 1941

Ora 18.30: St. Român — R. Vodă II, arb. M. Dragomirescu.

23 Iunie 1941

Ora 19: Juventus II — Energia, arb. V. Bordeianu.

26 Iunie 1941

Ora 18.30: Victoria — Mon. Oficial, arb. M. Velescu.

VOLLEY BALL
19 Iunie 1941

Ora 17: St. Român — Vif. Dacia (fete), arb. Gh. Petre.
Ora 18: St. Român B. — Vif. Dacia B. (fete), arb. Gh. Petre.

23 Iunie 1941

Ora 18.30: Juventus — A. S. P., arb. V. Bordeianu.

Viforul Dacia a învins V.S.C. 35-25 (11-9)

Ieri pe terenul facultăţii de Drept s'a disputat matchul de campionat între Viforul-Dacia şi V. S. C.

Scorul a fost strâns până în ultimile minute, când Viforul-Dacia printr'o serie de coşuri marcate de Epuran din greşala apărării adverse ,a putut stabili scorul final. Schimbările dese ce au avut loc în echipa V. S. C. au fost poate una din cauzele înfrângerii veseciste.

Dintre jucători remarcăm pe Berariu, Epuran şi Vulescu dela învingători, iar dela învinşi Prunescu, Brătan şi Niculescu.

Arbitrajul lui Avachian, bun.

Formaţiile:

Vif. Dacia: Berariu, Stelorian, Dionisie, Epuran şi Stelorian.

V. S. C.: Brătan, Niculescu C., Prunescu M., Poenaru M., Georgescu, Dragomirescu N., Marinescu şi Matei Dumitrescu.

NATAŢIE

La 13 sau 20 Iulie

Membrii F. R. S. A. vor susţine un match de polo pe apă contra gazetarilor sportiv

Dăm astăzi o ştire ce pare fantezistă: membrii F. R. S. A. au provocat gazetarii sportivi la un match de polo pe apă. Şi totuşi e adevărată...

La cârma unui sport, e normal să fie oameni care cunosc acel sport.

F. R. S. A. dă primul exemplu şi încrezătoare în forţelt şi cunoştinţele ce le au membrii şi-a alcătuit o echipă destul de bună şi se va războiu cu cronicarii sportivi.

Duelul dintre forul de specialitate şi gazetarii va fi aprig şi interesant, din care comciul nu va lipsi.

Acest match se va disputa în ziua de 13 sau 20 Iulie în cadrul unui concurs de înnot la strandul Lido sau Bragadiru în nocturnă.

CE ECHIPA VA PREZENTA F. R. S. A.

PORTAR: Victor Catina vicepreşedinte.

APARARE: Mircea Bârzănescu preşedinte F. R. S. A., Radu Grigore membru în regiune.

MIJLOCAŞ: I. Manoliu membru regiune.

INAINTARE: Robert Hettasch cassier F. R. S. A., Haralambie Ionescu preşedintele regiunii, Paul Stroescu membru în regiune.

GAZETARII SPORTIVI

POARTA: Theo Kranz.

APARARE: Florin Brătan, Tony Kastner.

MIJLOCAŞ: Clement Baciu.

INAINTARE: Valeriu Făgăraşanu, C. Dumitrescu, Tr. Petruţ.

Echipa gazetarilor nu este definitivă, deoarece pentru aceste posturi mai candidează cu succes: Jenny Dumitrescu, Virgil Popescu, Petre Gaţu, (N.R. O fi ştiind să înnoate?...) Camil Mortun, Eugen Hamar, Mircea Pop, T. Androniu, Toma Alexandrescu, Socaciu, Grit, Jean Lăpuşneanu, C. Ghermănescu, etc.

Rămâne de văzut dacă şi „la apă" se vor comporta ca în redacţie. Echipa definitivă a gazetarilor se va cunoaşte după ce se vor face mai multe antrenamente în urma cărora vor fi selecţionaţi cei mai buni.

Acest match va fi dotat cu două cupe cari se vor schimba între căpitanii echipelor înainte de începerea luptei.

Deasemenea înainte se vor face şi fotografiile; „gurile rele şoptesc că toate se vor face înainte deoarece după, nu se ştie câţi vor mai ieşi din apă".

Cu cei rămaşi va urma o agapă colegială.

Dar vom reveni.

Fyb.

SPECTACOLE SĂPTĂMÂNALE

Cinematografe

ARO: Misteriosul Domn Victor.
CAPITOL: Johnny Apollo şi Jurnal.
SCALA: Chemarea Vieţii şi Jurnal Ufa.
SAVOY: Banii nu fac nici două
TRIANON: O aventură în Haiti şi jurnal U. F. A.
REGAL: Asedlul Alcazarului, Jurnal O.N.C. şi U.F.A.
ROXY: Ultima întâlnire.
SELECT: Kora Terry şi Jurnal nou.
FEMINA: Evreul Süss.
ARPA: Intre Viaţă şi Moarte, Jurnal de Războiu şi Jurnal Românesc.
PALAS BULEVARD: Elisabeth şi Essex.
OMNIA: Omul invizibil, completare şi jurnale.
FORUM: Richard al III-lea, jurnal de războiu şi jurnal românesc.
AMERICAN: Tinereţea şi suferintele lui Tom Edison, compl. Tobris Magazin şi jurnal UFA.
AIDA: Eşti un înger, jurnal şi completare.
ALCAZAR: Kongo Express; Ritm de jazz şi jurnal.
BITOLIA: Ultimul gangster, Mont-Blanc şi jurnal românesc.
BIRUINŢA: Cei 3 cavaleri, jurnal şi completare.
BARCELONA: Pericolul roşu, jurnal O.N.C., completare şi trupa de reviste Dodel Stănescu.
CARMEN SYLVA (fost Lucifer): Traficanţii din Rio, jurnal O.N.C. şi trupa de reviste Georgescu-Iaşi.
CARMEN (Dudeşti 164): Secretul celor 13 mascaţi.
CRĂNGAŞI: Hotel Imperial, jurnal şi trupă de reviste.
COTROCENI: Bel-Ami şi jurnale U.F.A. şi O.N.C.
DIANA: La răscruce de vânturi, jurnal, completare şi trupa de reviste Jean Tomas.
DICHIU: 1 contra 100, jurnal şi trupa de reviste Dan Boerescu.
DACIA: Condottieri şi jurnale O. N. C. şi U. F. A.
EDISON: Cavalcada fantastică, jurnal şi trupa de reviste N. Burmaz.
FRANKLIN: Ducele de West-Point, jurnal de războiu şi jurnal românesc.
FLORIDA: Victoria din Vest şi jurnal
GLORIA: Cleopatra, jurnal şi completare.
IZBANDA: Necredinciosul Echehart, completare colorată şi jurnal.
ILEANA: Tarzan stăpânul junglei şi jurnal.
LIZEANU: Casa din Malta, jurnal românesc şi completare.
LIA: Femei în lanţuri, jurnal şi completare.
MARNA: Iţi aminteşti, jurnale de războiu, Boala dragostei şi trupa de reviste Titi Mihăilescu.
MARCONI: Inamicul ne pândeşte, Căţelul fantomă, jurnal românesc şi trupa de reviste M. Nedelanu şi M. Bejan.
MEXIC: Focul din Chicago, Parada cea mare şi trupa de reviste Georgescu-Iaşi.
MODEL: Balalaica, jurnal şi completare.
MILANO: Eşti un înger şi jurnale O.N.C. şi UFA.
MIORIŢA: Cântecul patriei şi 2 jurnale.
NERO: Dansez pentru tine, completare şi jurnal.
NONI: Cei 4 Cavaleri şi Aventuriera.
NISSA: Focul din Chicago şi jurnal, vâltoarea valsului.
ODEON: O viaţă întreagă şi jurnale O. C. R. şi O. N. T.
PELEŞ: Cei patru cavaleri, completare şi jurnal românesc.
PACHE: Nord West Passage, jurnal şi completare.
PARIS: Jos masca, jurnal şi completare.
RIO: Victor Mc. Laglen şi Dansez pentru tine.
REX: Şarja morţii, Oraşul copiilor şi jurnal UFA.
SPLENDID: Femeia neimblânzită, completare şi jurnal O.N.C.
ŞIC (Bulevardul Filantropiei, 115): Emancipata şi Cavalcada Fantastică.
TOMIS: Emigranta şi jurnal de războiu
TAIFUN (B-dul Ferdinand, 118): Taifun şi Trandafirul însângerat.
TRIUMF: Iadul îngerilor, un film în relief şi jurnal U.F.A.
Teatrul Cinema cultural Regele Mihai I Buc. Noui: Balalaica şi La răspântie.
UNIC: Patrula albă şi jurnal.
UNIREA: Răscoala munţilor, jurnal şi completare.
VOLTA-BUZEŞTI: Sbucium şi jurnal şi trupa de reviste „Gândăcel".
VOLGA: (Dorobanţi Nr. 1): Catia, jurnal şi completare.
VERGU: Călăreţul misterios X 94.
VENUS: Balalaica, jurnal şi comedie,

Lengheriu nu are nimic grav...

O veste bună. Lengheriu nu are nimic. Sau aproape nimic.

Intr'adevăr, după matchul dela Brad s'a crezut că Lengheriu are o fractură sau în cazul cel mai fericit o fisură a fluerului piciorului.

Imediat după sosirea la Bucureşti, a fost arătat unui specialist şi radiografia făcută a risipit toate grijile. Lengheriu nu are nimic grav. O simplă leziune în jurul osului.

Fundaşul feroviar va fi indisponibil timp de două săptămâni.

Poşta Redacţiei

D. P. Codreanu este rugat să ne telefoneze Duminică 22 Iunie dela Sibiu. Pentru aceasta să ia contact cu d. Scorobeţ.

La antrenamentul de ieri al selecţionabililor
Stoichiţescu a sărit 1 m. 70
Au sosit şi sibienii Moina, Coracu şi Dejenariu
Zenide are o uşoară entorsă musculară

Continuând seria antrenamentelor sub conducerea antrenorilor federali Engelhard şi Weimann, selecţionabilii României au lucrat ieri după amiază timp de două ore. Stadionul a fost mai animat ca niciodată.

Toţi atleţii ascultă şi se corectează, după ce priceperea şi rutina antrenorului Engelhard, nu lasă nimic să-i scape. Fuge la rând cu sprinteurii, arată fiecăruia greşala şi nu se simte obosit de fel. Dar atleţii...

PE TEREN, ANTRENORII AU SOSIT PRINTRE PRIMII.

Intr'adevăr Engelhard şi Weimann au sosit la 4.30 şi observau antrenamentul atleţilor grupărilor bucureştene.

Pe rând au început să sosească sprinterii, care fac dealungul Anefului alergări din ce în ce mai tari. Dacă le-am socoti ar face cam toate sprinturile ce le fac deobiceiu atleţii noştri în trei antrenamente obişnuite...

Odată terminate sprinturile, urmează mersul obişnuit şi apoi skipingul.

Turul final încheie prima parte a antrenamentului făcut de Cunescu, Ludu, Hidioşanu, Baciu, Sebastian Popescu şi Stoichiţescu.

Weimann, este mai tânăr în mişcări, decât toţi aruncătorii.

In spatele porţii, pe sgură, Weimann învaţă pe Vămanu cum trebue să faci mişcarea ca sulita să fie svârlită departe. O singură aruncătură şi sulita s'a dus aproape de 50 m.

La greutate Coman ascultă docil sfaturile lui Weimann. Imitându-l, greutatea trece de 13 m. regulat.

In timpul acesta Engelhard trecuse cu Stoichiţescu, Şimu şi Crum, la lungime şi triplu salt.

La înălţime 1,70!

Săritura în înălţime, a entusiasmat din nou pe antrenorul federal, când Stoichiţescu cu o splendidă detentă trece 1. m. 70.

Dar fiindcă trioul sibian Moinea, Coracu, Dejenariu au venit ultimii pe teren, Engerhald trebuie să alerge şi cu ei. In timp ce i-a rugat să alerge singuri se uită şi corectează săritura cu prăjina unde Baciu şi mezinul Zeno Dragomir fac salturi peste ştacheta aşezată la 3,20

Zenide se uită cu părere de rău. Are o entorsă la piciorul drept.

Micul dar solidul Rădăşan n'a făcut decât uşoare mişcări de aruncare din cauza febrei muschiulare.

Şi în timp ce limbile ceasului dela Anef arătau 8 ore fără un sfert ,atleţii cu gândul la somnul ce va compensa munca unui antrenament, se îndreptau spre restaurantul Viticola pentru a lua masa de seară. Apoi urmează odihna pentru ca lucrul să înceapă din nou a doua zi, azi, cu aceeaş asiduitate cu care se fac pregătirile pentru matchul Germania—România.

A. Ş.

Kurt Haymann şi Kurt Bernhardt
două mari speranţe ale boxului german, cap de afiş la gala dela 28 Iunie

Supremaţia în rândul semigreilor depe continent este departe de a fi clarificată; deaceia suntem nespuşi de bucuroşi văzând că matchul Kurt Haymann—Şerbănescu a fost perfectat.

Bucureştii au reuşit acest lucru înaintea Dusseldorfului care ţinea cu tot dinadinsul să organizeze revanşa, iar arena Venus va fi aceia care va găzdui întâlnirea dintre aceşti doi mari campioni. In caz de victorie, Vasile este probabil să înfrunte tot la Bucureşti, pe Gustave Roth, poate cel mai tare semi-greu la ora actuală, dar Şerbănescu încă n'a câştigat matchul cu boxeurul german. Insă nu trebue să uităm că zilele acestea are loc pe un ring milanez un mare eveniment: germanul Seidler înfruntă pe redutabilul Merlo Preciso.

Atât Şerbănescu cât şi viitorul său adversar, technicul şi durul Haymann aşteaptă cu nerăbdare rezultatul final al acestei ciocniri. Dece? Nu este greu de ghicit! Mai sunt în Europa doi semi-grei care în cursul acestei săptămâni îşi vor aranja socotelile: germanul Vogt şi italianul Mussina. Aşa dar, gală mare la Bucureşti, reuniuni la Milano şi Hamburg. O adevărată săptămână a semigreilor.

*

Kurt Bernhardt. Acest tânăr campion german, care poate revendica titlul continental deţinut astăzi de Ernst Weiss, cu care a terminat nu de mult la egalitate, şi-a făcut zilele trecute o reintrare senzaţională. A bătut, la Colonia, pe Karl Beck, care contează ca una dintre vedetele categoriei pană, demonstrând că este capabil să joace un rol hotărîtor în orice competiţie europeană. Palmaresul lui Bernhardt este vrednic de talentul său. A bătut, pentru a nu cita decât pe câţiva, pe italianul Fabiani, pe belgienii Legrand şi Schoorens, danezul Demsitz, francezii Dogniaux şi Perrier, campionul ţării sale, şi englezul Taylor. Marele său rezultat rămâne matchul nul obţinut în faţa lui Weiss, rezultat care vine să reliefeze calităţile excepţionale.

Infruntând pe Gheorghe Popescu, Kurt Bernhardt face un pas înainte, care va conta enorm în cariera sa. Va şti oare să profite de frumoasa şansă pe care i-o oferă organizatorii galei de Sâmbătă, 28 Iunie, pe arena Venus? In această privinţă, fără îndoială, că Gheorghe Popescu va avea un cuvânt hotărîtor de spus.

Pe ziua de eri Federaţia română de box a dat, oficial, autorizaţia de disputare a reuniunii internaţionale de box din 28 Iunie crt. Inarmaţi cu această autorizaţie, organizatorii reuniunii au făcut demersurile necesare pe lângă Comandamentul Militar al Capitalei, care a dat la rându-i cuvenita aprobare galei dela 28 Iunie.

Cel de al treilea match al reuniunii internaţionale de box din 28 Iunie dela arena Venus, o întâlnire cu caracter indigen, va fi fixat în cursul zilei de astăzi. Va fi după toate probabilităţile un match de „cocoşi" în care vor evolua doi din cei mai iubiţi profesionişti indigeni ai categoriei respective.

Unirea Tricolor
vrea să joace Duminică amical cu Sportul Studenţesc

Duminică urma ca Unirea Tricolor să joace amical la Moreni cu Astra—România.

Deoarece campionii n'au putut obţine autorizaţia, matchul s'a contramandat.

In schimb Unirea Tricolor intenţionează să perfecteze un macht amical cu Sportul Studenţesc.

Tratativele au început şi mai mult ca sigur că Duminică se va disputa un joc amical Unirea Tricolor—Sportul Studenţesc pe terenul din Obor.

Aseară s'au tras la sorţi jocurile pentru „Cupa Loghin"

Deşi anunţată pentru 22 Iunie, prima etapă a competiţiei „Cupei Loghin" se va disputa la 29 Iunie.

Aseară s'a ţinut în localul districtului, în prezenţa d-lui colonel Gh. Brezianu şi a delegaţilor grupărilor, tragerea la sorţi a primei etape.

Cele opt grupări participante sunt: Turda, A.C.S.A., Arsenal, Carmen, Olympia, Adesgo, Monitorul Oficial şi P.T.T.

Sorţii au hotărît ca matchurile primei etape să se dispute după următorul program:

Duminică, 29 Iunie

Turda—A.C.S.A., teren A. C. S A., ora 8.

Arsenal—Carmen, teren A. C. S. A., ora 10.

Olympia—Adesgo, teren A. C. S. A., ora 16.

Monitorul Oficial—P.T.T., teren A. C. S. A., ora 18.

A doua etapă se va disputa la 6 Iulie între învingătorul matchului Turda—A.C.S.A., Arsenal—Carmen, Olympia—Adesgo şi Monitorul Oficial—P.T.T.

Finala se va disputa la 13 Iulie.

In câteva rânduri...

■ GLORIA C. F. R. a întrebat la F.R.F.H. dacă mai joacă la Sibiu cu Universitatea pentru a se pregăti sau nu.

Pentru ce o fi acordând gălăţenii atâta importanţă unor puncte inutile?

❖

■ A.C.F.R. va suspenda pe Spirea, Găitănaru şi Wagner pentrucă au jucat fără autorizaţie în echipa Uzinele Astra-Braşov.

❖

■ RAPID va juca Joi la două porţi cu F. C. Carmen. Un antrenament serios dat fiind valoarea adversarului.

❖

■ GHIURIŢAN a fost unul din cei mai buni jucători ai Rapidului în matchul cu Mica, la Brad. Noul fundaş feroviar se arată a fi un element de valoare.

❖

■ ZSIZSIK a fost sancţionat şi de districtul Reşiţa pentru atitudine necuviincioasă în matchul cu S.S.M.R.

❖

■ VENUS a legitimat ieri trei jucători, pe Savu, Rădulescu şi Vasilescu (dela Luceafărul). In schibbul plecării lui David şi Budan?

❖

■ Districtul de foot-ball Valea Jiului şi-a anunţat campionii pe anul curent:

Categoria I-a: C. S. Lonea.
Juniori: Jiul (Petroşani.

„Eternul derby"
Rapid-Venus se va juca Duminică dimineaţa?

„Eternul derby", matchul Rapid—Venus trebuia să se repete în campionat Duminică.

Dar Duminică se dispută întâlnirea de atletism România—Germania pentru care F. R. A. a obţinut exclusivitatea.

Venus şi Rapid au cerut C. C. N. ca matchul lor să se dispute dimineaţa la ora 10.30.

F.R.F.H. va cere permisiunea O. S. R. şi dacă O. S. R. va aproba cererea grupărilor, matchul acesta se va disputa Duminică dimineaţa.

Comitetul F.R.F.H. nu s'a întrunit ieri seară, dar se întruneşte mâine

Comitetul federal, care trebuia să se întrunească ieri seară, nu s'a întrunit.

Şedinţa aceasta atât de importantă pentru viitoarea structură a footballului nostru a fost amânată pentru mâine seară.

Până atunci membrii comitetului federal vor reflecta, desigur, asupra problemelor în discuţie şi — se spune — vor prezenta un punct de vedere mai mult decât interesant.

Demisiile de jucători de football au sistat...

Ziua de eri a fost foarte slabă din punct de vedere al demisiilor de jucători de football.

Nu au sosit decât patru şi acelea deloc interesante. Este mai mult ca sigur că de aici înainte nici nu vor mai sosi.

Iată demisiile sosite eri:

92. Mariaş (Fc Cotroceni).
93. Bodea Gh. (Leonida).
94. Niţu Aurel (Ciclop).
95. Constantin Nicu.

6 zile pentru un minut

D. Vartolomeu,
arbitrul matchului Ripensia-Venus, a fost suspendat pe trei luni

Matchul Venus-Ripensia a durat 105 minute. Cam mult pentru un match de campionat. C. C. A. a fost de aceeaşi părere astfel că matchul de Duminică a avut un epilog interesant şi neplăcut nu numai pentru Venus ci şi pentru d. Vartolomeu, arbitrul întâlnirii.

Pentrucă d. Vartolomeu a fost suspendat pe timp de 3 luni.

Iată comunicatul oficial al C. C. A.:

COMUNICAT

Comisiunea noastră în şedinţa dela 16 Iunie 1941, având în vedere slaba comportare a d-lui arbitru Vartolomeu Virgil (Constanţa) la jocul Venus-Ripensia disputat în Bucureşti, pe arena Venus, în conformitate cu prevederile art. 101 din regulamentul arbitrilor, îl suspendă pe timp de 3 luni.

Preşedinte, A. Creţu.

CE DECLARA VINOVATUL

Iată acum şi ce spune d. Vartolomeu, explicând cum a isbutit să transforme un match de campionat într'unul de cupă cu prelungire:

„Când după ceasul meu mai erau de jucat încă trei minute, unul din arbitri de tuşe mi-a atras atenţia că timpul reglementar a trecut de 8 minute.

Nu l-am crezut, pentrucă ceasul meu mergea".

Dar... Explicaţia dată de d. Vartolomeu arată că lucrurile sunt inexplicabile.

Spartak a câştigat derbyul moscovit dispunând cu 2-0 de Dinamo

MOSCOVA. — Duminică s'a disputat în cadrul campionatului sovietic eternul derby, Spartak (campionul) — Dinamo, ambele din localitate.

După un joc foarte disputat, Spartak a învins cu 2—0.

Hermann Engelhard

(Urmare din pag. I-a)

bui de acum înainte ca federaţia să elaboreze un plan de antrenament metodic, care să fie urmat cu stricteţe. Atleţii nu trebue să rămână inactivi prea multă vreme, pentrucă muşchii pierd foarte mult din elasticitate şi rezistenţă. Eu mă străduesc acum să dau indicaţii şi sfaturi care trebue să servească atleţilor ca îndreptar, mai ales pentru viitor".

Atleţii „naţionalei" îl aşteaptă nerăbdători. Ne dăm seama că am răpit destul de mult din preţiosul timp al conştiinciosului antrenor şi de aceea nu-l mai reţinem. Am aflat ce ne interesa şi-i mulţumim pentru amabilitate.

Inainte de a ne despărţi, d. Engelhard ne mai împărtăşeşte cu mândrie că şi soţia d-sale este profesoară de educaţie fizică şi o fostă celebritate a atletismului german şi mondial. Intr'adevăr d-na Ruth Engelhard-Becker a fost campioană germană de patru ori, iar în 1924 a ameliorat la Londra recordul mondial pe 80 m. garduri, cu 11,6 sec. Acest record a fost deţinut de ea multă vreme şi doborît numai recent de italiana Testoni

Mai aflăm că d. Engelhard este şi tatăl a doi băeţaşi blonzi şi dolofani. Când vorbeşte de ei, ochii antrenorului strălucesc de bucurie şi mândrie. Cum să nu! Şi ei vor deveni de sigur campioni mondiali... (RDV).

Editura Societăţii Anonime „UNIVERSUL", Bucureşti, Strada Brezoianu No. 23—25, România

Taxa poştală plătită în numerar conform aprobării Dir. generale p. t. t. nr. 24.464/939

2 LEI

UNIVERSUL Sport

16 PAGINI

133-1941

Redacţia şi Administraţia: Pala tul „UNIVERSUL" str. Brezoianu 23—25. Telefon Centrala 3.30.10; Re... Director responsabil EUGEN DUMITRESCU

Proprietar: „Universul", S. A. Adm.-delegat: STELIAN POPESCU Inscris sub No. 167, Trib. Ilfov

Nr. 133. — Anul IV / BUCUREŞTI / Vineri 20 Iunie 1941

ABONAMENTE: Pentru grupări sportive 1000 lei anual

1 an LEI 500
6 luni LEI 270
3 luni LEI 150

Biblioteca astra Sibiu
BIBLIOTECA CENTR... „ASOCIAŢIUNE" SIBIU

Echipa naţională de atletism a Germaniei, modificată în ultimul moment, va sosi în Capitală Sâmbătă

Au fost introduşi in lotul celor 32 de atleţi care vin la Bucureşti, Luther şi Albert

Istoricul relaţiilor atletice Româno-Germane

In măsură ce ne apropiem de matchul atletic, România-Germania, eveniment sportiv unic, creşte şi interesul. Socotim deci oportun să dăm unele informaţii noi în legătură cu întâlnirea de Sâmbătă şi Duminică.

Astfel, bunăoară, eri s'a primit o nouă telegramă din Berlin, care anunţă că lotul atleţilor, inclusiv oficialii, va cuprinde 32 persoane. Expediţia va sosi Sâmbătă în Capitală, deci chiar în ziua matchului. Se prea poate că o parte din atleţi — cei care concurează numai Duminică — să sosească în ziua de 22 Iunie. Dat fiind însă că ei călătoresc în vagoane de dormit, această mică întârziere nu va putea avea nici o influenţă asupra comportării lor.

Deasemenea sunt demne de relevat unele schimbări aduse formaţiei oaspe. Astfel la săritura în lungime în locul lui Pfaff şi Mahnert vor concura Luther **(Berlin) şi** Albert **(Lipsca). Primul este în mare formă şi acum câteva zile a sărit la Berlin 7,33 m Tot ei vor reprezenta Germania şi la triplu salt.**

Când s'a anunţat echipa Germaniei, au fost omişi concurenţii dela săritura în înălţime. Ei sunt vienezul Flachberger **şi** Schlegel **(Iena).**

La celelalte probe nu s'a făcut nici o modificare, astfel că din echipă nu vor lipsi vedetele Harbig, Blask, Storch Wotapek, etc. (RDV).

Deci, doar două zile ne mai despart de marele eveniment atletic al anului: matchul Germania—România. Două zile de aşteptări înfrigurate pentru reprezentanţii noştri şi tot atât de mari îsperanţe că această întâlnire dacă nu le va aduce o victorie la puncte le va oferi mândria că au fost adversari demni pentru cei mai buni atleţi ai Europei, atleţii Marelui Reich German.

Istoria întâlnirilor atletice dintre reprezentanţii României şi cei ai Germaniei are un capitol foarte modest Fie din nepăsare, fie dintr'o teamă foarte puţin justificată, ne-am ferit de a angaja matchuri cu reprezentanţii cei mai calificaţi ai atletismului din „bătrânul Continent".

Anul 1940 a fost anul deschiderii unor relaţii sportive pe acest tărâm, cât mai strânse şi cât mai fructuoase.

In primăvara acelui an atleţii noştri au luat primul contact cu atletismul german, într'un match România-Germania disputat la Klagenfurt. Rezultatele reprezentanţilor noştri dacă n'au fost la înălţimea celor obţinute de adversari, în schimb pentru clasa atletismului nostru au fost satisfăcătoare. Mai mult, din această deplasare atleţii români

(Continuare in pagina 6-a)

WEIMANN
Antrenorul atleţilor români

Când se joacă matchul oficial RAPID - VENUS ?

După cum am anunţat, federaţia de football a cerut avizul Organizaţiei Sportului Românesc în ce priveşte disputarea matchului divizionar Rapid — Venus, programat pentru Duminică în Capitală. Cum se ştie federaţia de atletism a cerut exclusivitatea pentru Duminică şi conducerile celor două grupări au căzut de acord să dispute matchul Duminică dimineaţă.

O. S. R. urma să dea răspunsul aseară, dacă acest match se va putea disputa Duminică dimineaţa, dar răspunsul a fost amânat pentru azi.

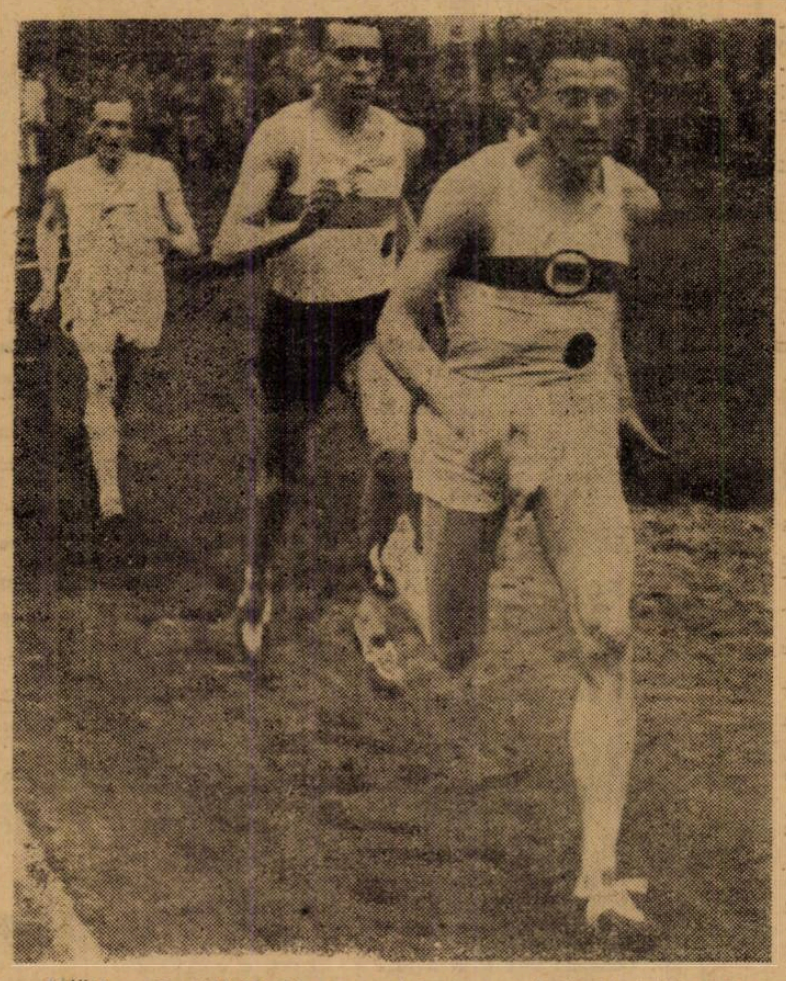

Iată-l pe Rudolf Harbig, oaspetele de marcă de Sâmbătă şi Duminică al atletismului, în plină cursă, urmărit fără speranţe de doui adversari

Scrisori din Germania

„Hitlerjugend" marele rezervor al sportului german

Două zile printre tinerii lui R. A. D. din Wartheland

Rolul sportului în viaţa unui mare oraş german

Berlin, 14 Iunie. (Prin avion de la corespondentul nostru).

Două zile am lipsit din Berlin şi nu am de ce regreta, pentru că ele au fost întrebuinţate cu mult folos orientându-mă asupra unei probleme, pe cât de noui pentru mine, pe atât de interesantă.

Sportul a trecut în acest răstimp pe planul al doilea al preocupărilor, fără însă a-l abandona, pentru că l-am putut privi ca unul din numeroasele aspecte ale extraordinarei organizaţii ce o reprezintă „Reichsarbeitsdienstes". (R. A. D.). (Serviciul Muncii Reichului).

Timp de două zile am străbătut fostul teritoriu al Poloniei de Vest, actualul Tinut al Wartheland-lui spre a observa şi examina realizările acestei instituţii care pregăteşte şi educă atât de bine pe tânărul german, dându-l oştirii apt spre a executa cele mai grele încercări şi mai ales care a redat şi va mai reda Germaniei atâta teren bun de lucru.

Nu este locul să vorbesc prea mult despre acest R. A. D., căci realizările, spiritul şi mai ales atmosfera din această organizaţie nu pot fi cuprinse în articole şi nici în cifre. Toate realizările ei trebuesc văzute pentru a putea fi apreciate şi a putea să-ţi dai seama ce formidabilă operă a putut realiza geniul lui Adolf Hitler.

R. A. D. este Serviciul Muncii, etapă prin care trebuit să treacă fiecare tânăr ce împlineşte 18 ani. Stagiul durează şase luni, în două serii.

Tot tineretul din Germania este supus acestui serviciu, viaţa şi-o petrec în tabere al căror program pune accent pe lucrările practice, dar nu neglijează educaţia: morală, patriotice, politică şi fizică.

Ţăranul şi studentul, muncitorul ca şi fiul boerului, trăesc timp de şase luni în această comunitate de muncă, legându-se de pământ, apreciind valoarea muncii şi sfărâmând printr'o perfectă camaraderie diferenţele de clase.

Dar despre această instituţie şi realizările ei, voi mai avea prilej să vă scriu.

MARILE MANIFESTAŢII INTERNAŢIONALE ALE LUI HITLERJUGEND

Se observă atât în Italia cât mai ales în Germania, un deosebit interes al marilor organizaţii ale tineretului pentru manifestaţiile sportive. Aceasta este o concepţie politică pe care G. I. L. şi Hitlerjugent au clădit întreaga educaţie a tinerilor italieni şi germani .

La Garmisch s'au întâlnit în iarnă reprezentanţii tineretului din nouă naţiuni.

La concursurile de sale ale lui H. J. au luat parte tinere italien iar la concursurile de vară ale tineretului german şi-au anunţat participarea tinerii din Spania şi Portugalia

Am avut şi cu alt prilej ocazia să admir realizările Hitlerjugend-ului în special în domeniul educaţiei fizice şi nu pot decât să regret că tineretul ţării noastre nu are organizaţie care să-l încadreze şi să se ocupe de pregătirea lui fizică.

Este păcat ca la marile serbări ale tineretului german, prilej de cunoaştere şi de apreciere reciprocă, tineretul României nu va putea fi reprezentat, fiind lipsit de o organizaţie. Este cu atât mai de regretat, cu cât ne dăm seama de însemnătatea unor astfel de vizite

SPORTUL LA LOC DE CINSTE IN PROGRAMUL JUBILEULUI ORAŞULUI BRESLAU

Este cunoscut că în August, oraşul Breslau, capitala Sileziei de Jos sărbătoreşte 700 de ani dela înfiinţare. Cu această ocazie are loc o mare expoziţie şi diferite mari serbări.

Comitetul organizator al serbărilor şi primăria acestui oraş

(Continuare in pag. 2-a)

Formula, transferările, reamatorizarea, apelul Sportului Studenţesc...

După cum am anunţat, Comitetul federal al federaţiei române de football, neîntrunindu-se Marţi, va ţine şedinţă astă seară. Şi este mai mult decât posibil că azi se va întruni.

Sunt atâtea chestiuni de rezolvat cât mai urgent.

In primul rând, este vorba de formula campionatului, despre care se vorbeşte că va fi modificată, de transferări şi reamatorizare. In ce priveşte formula campionatului naţional, informaţiile culese din cercuri oficiale ne arată că forul superior priveşte cu ochi buni menţinerea actualei formule, adică cu 12 echipe în prima Divizie, în timp ce federalii se gândesc la o eventuală majorare a numărului echipelor la 14.

In afară de aceste chestiuni, comitetul va avea de judecat apelul grupării Sportul Studenţesc şi al jucătorilor Duce, Drăgan şi Sucitulescu contra deciziei comisiei competiţiilor naţionale, după jocul cu U... versitatea. C. C. N. a mo... decizia astfel că apelul ... poate judeca.

Football Football Football Football Football Football Football

Sportul Studenţesc participă în „Cupa Loghin"

Pentru a da o amploare mai mare competiţiei pentru „Cupa Loghin", gruparea organizatoare a solicitat înscrierea în competiţie a grupărei Sportul Studenţesc.

Universitarii au acceptat astfel că vor participa în această competiţie.

Evident că în acest caz, programul se va modifica.

Competiţia „Cupei Loghin" va avea în acest an o mare importanţă, astfel că sportivii vor asista la un spectacol de clasă.

Şansele competitorilor Cupei „Loghin"

Eri seară au fost trase la sorţi matchurile primei zile a „Cupei Loghin". Se cunosc rezultatele sorţilor. Din cele patru întâlniri, două par a fi mai echilibrate: Turda-ACSA şi Mon. Oficial-P. T. T. Favoriţi sunt totuşi Turda şi Mon. Oficial. In special ultima formaţie este o specialistă în competiţiile eliminatorii.

In ceeace priveşte matchurile: Arsenal-Carmen şi Olympia-Adesgo, câştigători nu pot fi decât Carmen şi Olympia, adversarii lor — deşi nu sunt cantităţi neglijabile — nefiind la înălţimea valorii şi puterii lor.

Astfel că în sferturi de finală, vor intra — probabil: Turda, Carmen, Olympia şi Mon. Oficial. Deci la 6 Iulie se vor disputa jocurile: Turda-Carmen şi Olympia-Mon.Oficial.

Intr'adevăr, vor fi două matchuri tari, ai căror învingători sunt greu de indicat de pe acum. Posibil să se ajungă la o finală Carmen-Olympia.

In orice caz, oricare din cei patru semifinalişti — probabili indicaţi de noi, au şanse foarte apropiate la cucerirea cupei.

Scrisori din Germania

(Urmare din pag. I-a)

au ţinut însă ca sportul să ocupe un loc de cinste în programul serbărilor.

Edilii din Breslau şi-au dat seama de atracţia ce-o poate suscita un program sportiv interesant, au apreciat valoarea propagandistică a sportului şi au făcut tot ce le-a stat în putinţă pentru a aduce la Breslau o serie de mari evenimente.

Fără să vreau m'am dus cu gândul şi la ţara noastră, şi mă gândeam cu tristeţe cât de departe sunt edilii noştri faţă de cei din Germania, câte deosebire de concepţie şi câtă voită întârziere de adaptare la o astfel de viaţă.

Găsesc interesant cu titlu de curiozitate să menţionez câteva din marile manifestaţii sportive ce au loc în cadrul serbărilor oraşului Breslau:

1-3 August: Germania — Italia (Tennis).

2-3 August: Germania — România (Atletism).

9-10 August: Germania — Olanda — Ungaria — Danemarca, match feminin de înnot.

10 August: Cursa ciclistă pe şosea: Italia — Germania — Danemarca şi Olanda.

16 August: Match internaţional de gimnastică: Italia, Ungaria, Finlanda şi Germania.

17 August: Germania — Slovacia, football.

Este inutil să mai stărui asupra acestui program, care prezintă atracţie deosebită şi care va aduce la Breslau un public numeros din toată Germania.

Bucureştiul a avut atâţia ani expoziţie, dar niciodată organizatorii acestor serbări nu s'au gândit să acorde sportului importanţa cuvenită în programul serbărilor.

C. MORŢUN

Convocări

● *PEBE* convoacă pentru Joi 19 crt. la sediul său în vederea antrenamentului pe următorii jucători: Ungureanu, Bacea, Pamenca, Dumitrescu, Trandafir, Gilică, Petrescu, Săndulescu, Creţu I, Creţu II, Sindler, Orescavici, Gh. Constantin, Teodorescu, Ionică şi Rudi. Prezenţa obligatorie.

● A. S. ŞOIMII CRIVINENI convoacă pentru azi pe terenul din câmpul Moşilor pe toţi jucătorii săi pentru antrenament.

● ŞERBAN VODA şi LAMBRU convoacă pentru Vineri 20 Iunie 1941, ora 20.30 la capul liniei 45 (Ferentari) toţi jucătorii săi în vederea jocurilor ce se vor susţine şi formarea echipei.

Finala campionatului german dintre Schalke 04 şi Rapid se joacă cu cassa închisă

Duminică Stadionul olimpic din Berlin va găzdui finala campionatului de football al Germaniei. Echipele care s'au calificat în finală sunt campionul din anul trecut Schalke 0-4 din Gelsenkirchen şi formaţia vieneză Rapid, care are cinstea pentru întâia oară să lupte pentru supremul titlu. Cele 110.000 de locuri ale stadionului au fost toate vândute încă acum o săptămână, astfel că finala se va juca cu cassa închisă. (RDV).

La Călăraşi se joacă hand-ball

Handballul este un sport puţin cunoscut în oraşele din vechiul regat, în afară de Bucureşti şi Ploeşti am mai putea cita doar Brăila şi Târgovişte, însă cu o cantitate extrem de redusă.

Astăzi noua conducere a handballului şi-a propus să răspândească acest sport peste tot unde va fi posibil, cu preţul oricăror sacrificii. Primii cari au înţeles acesta, se pare a fi conducătorii sportivi ai Călăraşului. Am avut ocazia de curând să discutăm probleme sportive cu distinşii conducători locali, d. magistrat Piperiu, preşedintele grupării Tricolorul şi cu d. Anghelide, conducătorul Victoriei.

Am aflat multe lucruri frumoase despre tineretul călărăsan şi care în mod cert va savura handballul cât de curând.

Ce program s'a stabilit.

Din discuţiile ce au avut loc între conducătorii sportivi ai Călăraşului şi oficialii handballului, s'a hotărît în principiu ca în primul rând să se strângă 30—40 de tineri, în deosebi elevi de liceu, şi mai ales cei ce nu joacă football pentru a fi pregătiţi. Va pleca în cursul săptămânii viitoare un bun cunoscător al handballului din Bucureşti, care va da noţiunile necesare acestor tineri. S'au trimis regulamente ale jocului de handball care vor fi cercetate cu atenţie de viitorii jucători. In preajmă se va face câteva antrenamente de condiţie, cu un bun antrenor de football din Bucureşti. Csillag, care în vara aceasta va conduce antrenamentele echipelor locale de football.

După aceasta la sfârşitul acestei luni sau începutul lui Iulie, două selecţionate bucureştene vor juca un match demonstrapune un match de demonstraţie în faţa publicului din Călăraşi. Când tinerii călărăşeni îşi vor fi apropiat cât de puţin acest sport vor disputa partide cu echipele din Bucureşti.

Clasamentele Diviziei B

Intrucât ultimele clasamente ale diviziei B, au apărut cu erori, le publicăm astăzi exacte.

In cele trei serii au mai rămas de jucat câteva restanţe, cari vor fi lichidate cel mai târziu la 29 Iunie.

In prima serie nu se mai poate produce nicio schimbare în clasament, cu excepţia locurilor 3 şi 4 cari se dispută între Electrica şi Rapid.

In seria II-a, restanţa Ind. Sârmei-Metalosport va aduce schimbări între locurile 2—4, numai dacă Metalosport reuşeşte să învingă la trei puncte diferenţă.

Iar în ultima serie DVA schimbă cu Prahova, în cazul unei victorii asupra Turdei.

Iată clasamentele celor trei serii:

SERIA I

C. F. R. (T. S.)	17	12	3	2	50:26	27
S. S. M. R.	17	11	2	4	46:24	24
Electrica	17	10	2	5	43:20	22
Rapid	16	9	2	5	49:27	20
Chinezul	18	9	2	7	47:37	20
C.F.R. (Tim.)	17	5	3	9	32:37	13
Vulturi	18	6	1	11	31:55	13
Crişana	17	5	1	11	32:54	11
Politechnica	17	4	1	12	32:51	9
C A M T.	18	2	4	12	26:57	8

SERIA II

Jiul	14	10	1	3	53:22	21
Ind. Sârmei	13	6	6	1	37:16	18
A. C. F. R.	14	7	3	4	33:24	17
Metalosport	13	7	2	4	23:28	16
C. F. R. Simeria	14	7	2	5	31:28	16
Minerul	15	5	3	6	27:27	13
Vitrometan	14	2	2	4	8 25:45	8
Cimentul	14	0	1	13	2:41	1

SERIA III

Juventus	14	12	1	1	86:17	25
Fr. Română	14	8	2	4	36:21	18
A. S. Const.	14	6	4	4	29:45	16
Turda	14	6	2	5	34:33	14
Olympia	14	5	3	6	33:38	13
Prahova	14	3	3	8	24:40	9
D. V. A.	13	2	4	7	18:42	8
At. Tătăraşi	14	3	1	10	24:49	7

Revanşa matchului de football Germania-Ungaria se va juca la 26 Octombrie

BUDAPESTA, 18. (Serviciul nostru special). — **In urma unui acord dintre cele două federaţii de specialitate matchul de football Germania—Ungaria a fost perfectat pentru 26 Octombrie.**

Matchul contează drept revanşă pentru înfrângerea de 0:7 dela 6 Aprilie din Colonia, şi echipa Ungariei va fi pregătită cu cea mai mare atenţie.

— După match are să-i spună nevestei cum a fost partida...
(„Reichsportblatt")

Viforul-Dacia al 2-lea finalist al campionatului naţional de handball

Duminică Viforul-Dacia s'a deplasat la Reşiţa unde a întâlnit gruparea locală S. S. M. R. pentru campionatul naţional de handball.

Cu toate că au sosit cu câteva ore înainte de începerea jocului, bucureştenii au luptat cu o voinţă demnă de toată lauda şi în consecinţă au reuşit o performanţă bună, dat fiind că reşiţanii sunt campioni ai Vestului.

După acest match care a contat drept semifinală a campionatului naţional, urmează a juca finala cu C. F. R., veşnicul rival. După toate probabilităţile finala se va juca în deschidere la finala Cupei României.

Federaţia Română de Football şi Handball a dotat acest campionat cu o splendidă cupă, care va răsplăti din plin echipa campioană. Păcat că la acest campionat nu au participat Mediaşul, Sibiu şi Braşovul, care dădeau o notă de spectaculozitate în plus dat fiind că posedă echipe excelente. Ar fi de dorit ca actualii conducători ai suscitatelor grupări să aibe vederi mai largi în sport şi pentru chestiuni cari nu au nimic comun cu sportul să cedeze şi în consecinţă să le înlăture pe cât este posibil.

Actualul campionat s'a disputat între patru echipe; sperăm că în cel mai scurt timp, dat fiind frumoasele intenţii pentru handball ale Federaţiei, să avem un campionat cel puţin tot atât de disputat ca în anii 1937, 38 şi 39.

Din lumea cluburilor mici

● După toate probabilităţile P. T. T. va inaugura noul stadion chiar Duminică.

● IN DISTRICT au început transferările.

O serie de jucători vor schimba grupările.

● F. C. NAŢIONAL va avea în campionatul viitor o serie de jucători talentaţi.

● VERGU a fost handicapat la Moreni de lipsa lui Ciucu care a părăsit poarta şi a eşit de pe teren.

SPECTACOLE SĂPTĂMÂNALE

Cinematografe

ARO: Misteriosul Domn Victor.
CAPITOL: Johnny Apollo şi Jurnal.
SCALA: Chemarea Vieţii şi Jurnal Ufa.
SAVOY: Banii nu fac nici două
TRIANON: O aventură în Haiti şi jurnal U. F. A.
REGAL: Asediul Alcazarului. Jurnal O.N.C. şi U.F.A.
ROXY: Ultima întâlnire.
SELECT: Kora Terry şi Jurnal nou.
FEMINA: Evreul Süss.
ARPA: Intre Viaţă şi Moarte, Jurnal de Război şi Jurnal Românesc.
PALAS BULEVARD: Elisabeth şi Essex.
...NIA: Omul invizibil, completare ...urnale.
FORUM: Richard al III-lea, jurnal de război şi jurnal românesc.
AMERICAN: Tinereţea şi suferinţele lui Tom Edison, compl. Tobris Magazin şi jurnal UFA.
AIDA: Eşti un înger, jurnal şi completare.
ALCAZAR: Kongo Express; Ritm de jazz şi jurnal.
BITOLIA: Ultimul gangster, Mont-Blanc şi jurnal românesc.
BIRUINŢA: Cei 3 cavaleri, jurnal şi completare.
BARCELONA: Pericolul roşu, jurnal O.N.C., completare şi trupa de reviste Dodel Stănescu.
CARMEN SYLVA (fost Lucifer): Traficanţii din Rio, jurnal O.N.C. şi trupa de reviste Georgescu-Iaşi.
CARMEN (Dudeşti 164): Secretul celor 13 mascaţi.
CRĂNGAŞI: Hotel Imperial, jurnal şi trupă de reviste.
COTROCENI: Bel-Ami şi jurnale U.F.A. şi O.N.C.
DIANA: La răscruce de vânturi, jurnal, completare şi trupa de reviste Jean Tomas.
DICHIU: 1 contra 100, jurnal şi trupa de reviste Dan Boerescu.
DACIA: Condottieri şi jurnale O. N. C. şi U. F. A.
EDISON: Cavalcada fantastică, jurnal şi trupa de reviste N. Burmaz.
FRANKLIN: Ducele de West-Point, jurnal de războiu şi jurnal românesc.
FLORIDA: Victoria din Vest şi jurnal
GLORIA: Cleopatra, jurnal şi completare.
IZBANDA: Necredincioşul Echehart, completare colorată şi jurnal.
ILEANA: Tarzan stăpânul junglei şi jurnal.
LIZEANU: Casa din Malta, jurnal românesc şi completare.
LIA: Femei în lanţuri, jurnal şi completare.
MARNA: Iţi aminteşti, jurnale de război, Boala dragostei şi trupa de reviste Titi Mihăilescu.
MARCONI: Inamicul ne pândeşte, Cătelul fantomă, jurnal românesc şi trupa de reviste M. Nedelanu şi M. Bejan.
MEXIC: Focul din Chicago, Parada cea mare şi trupa de reviste Georgescu-Iaşi.
MODEL: Balalaica, jurnal şi completare.
MILANO: Eşti un înger şi jurnale O.N.C. şi UFA.
MIORIŢA: Cântecul patriei şi 2 jurnale.
NERO: Dansez pentru tine, completare şi jurnal.
NONI: Cei 4 Cavaleri şi Aventuriera.
NISSA: Focul din Chicago şi jurnal. vâltoarea valsului.
ODEON: O viaţă întreagă şi jurnale O. C. R. şi O. N. T.
PELEŞ: Cei patru cavaleri, completare şi jurnal românesc.
PACHE: Nord West Passage, jurnal şi completare.
PARIS: Jos masca, jurnal şi completare.
RIO: Victor Mc. Laglen şi Dansez pentru tine
REX: Şarja morţii, Oraşul copiilor şi jurnal UFA.
SPLENDID: Femei... neîmblânzită, completare şi jurnal O.N.C.
ŞIC (Bulevardul Filantropiei, 115): Emancipata şi Cavalcada Fantastică.
TOMIS: Emigranta şi jurnal de război
TAIFUN (B-dul Ferdinand, 118): Taifun şi Trandafirul însângerat.
TRIUMF: Iadul îngerilor, un film în relief şi jurnal U.F.A.
Teatrul Cinema cultural Regele Mihai I Buc. Nou: Balalaica şi La răspântie.
UNIC: Patrula albă şi jurnal.
UNIREA: Răscoala munţilor, jurnal şi completare.
VOLTA-BUZEŞTI: Sbucium şi jurnal şi trupa de reviste „Gândăcel".
VOLGA: (Dorobanţi Nr. 1): Catia, jurnal şi completare.
VERGU: Călăreţul misterios X 94.
VENUS: Balalaica, jurnal şi comedie.

Football Football Football Football Football Football Football

Campionii Capitalei...

U. Tricolor, Juventus şi F. C. Carmen constitue fiecare din ei „un caz interesant"

Anul acesta poate fi numit pe drept cuvânt „anul de aur al foot-ballului bucureştean". Campionatul primei divizii naţionale este o echipă din Capitală, iar finala Cupei Românei se dispută între două echipe bucureştene. Una din cele trei echipe, cari vor promova în prima divizie naţională, este din Bucureşti şi incontestabil cea mai bună formaţie districtuală din ţară, promovată în divizia B. este tot o formaţie din Bucureşti.

Aceasta arată evident că centrul de greutate al foot-ballului nostru se deplasează spre Capitală şi lucrul îşi are explicaţiile lui. Ceeace trebue însă remarcat este faptul că toat cele trei echipe bucureştene, Unirea Tricolor, Juventus şi F. C. Carmen formează fiecare un caz interesant pentru amatorul de lucruri inedite.

Intr'adevăr, Unirea Tricolor a câştigat campionatul şi a ajuns în finala Cupei României după ce în campionatul trecut retrogradase. Este o performanţă excepţională desigur, dar lucrurile sunt şi mai interesante dacă se menţionează că a a fost realizată cu aceeaşi echipă, care anul trecut a retrogradat. Au apărut — este adevărat — în formaţia Unirii Tricolor trei oamni noi, dar ceilalţi sunt aceiaşi, cari au jucat în divizia B, au luat campionatul, au retrogradat din nou şi au cucerit iar campionatul. de data aceasta în prima serie naţională.

Jucătorii noi au avut şi ei o carieră mai mult decât interesantă. Sony Niculescu este oborean. A plecat dela Unirea Tricolor şi după câteva matchuri penibile la Juventus, a revenit la Unirea Tricolor, pentru a deveni cel mai bun centru atacant român şi a fi selecţionat în echipa naţională. Aceasta după ce a stat un an pe tuşe şi toată lumea credea că este pierdut pentru football.

Ceilalţi doi sunt: Criciotoiu şi Cristea, doi jucători obscuri din provincie. Primul a devenit goal-geterul diviziei naţionale, iar al doilea, portarul cu cele mai puţine goaluri primite.

Cariera Juventusului nu este mai puţin interesantă. In campionatul de anul trecut, Juventus a apărut cu 30 de jucători noi, printre cari foarte multe vedete. A retrogradat fără a isbuti să facă măcar odată un match frumos. Echipa aceea de nume mari nu isbutea niciodată să fie altceva decât un conglomerat fără omogenitate şi lipsit de ideal. A fost, fără îndoială, cel mai penibil an din glorioasa existenţă a clubului.

Retrogradat în divizia B. Juventus a pierdut nu numai puţin de opt vedete. Au plecat: Sadowsky, Variassy, Brandabura, Micu-Klein, Dunăreanu şi Prassler, pentru a numi pe cei mai importanţi. In locul lor au fost introduşi jucători tineri şi cea mai profesionistă echipă din divizia naţională a devenit o echipă pur amatoare. Graţie d-lui inginer Cezar Popescu, preşedintele clubului, toţi jucătorii sunt în serviciu la aceeaşi societate şi echipa are drept principală caracteristică tocmai ceeace anul trecut constituia principala ei deficienţă: omogenitatea şi legătura sufletească dintre jucători.

Promovarea-record a Juventusului pare un lucru cel puţin afară din comun. In realitate este ceva cu totul normal. Este încoronarea firească a unei politici sănătoase.

❖

In sfârşit, al treilea campion bucureştean, F. C. Carmen, are şi el o existenţă deosebită. O echipă districtuală, care ar putea juca în prima divize naţională. Iată, desigur, o caracteristică surprinzătoare dar care nu este deloc exagerată. Pentrucă F. C. Carmen are câţiva jucători de valoare divizionară şi constitue un ansamblu într'adevăr bun.

Anul acesta va juca în divizia B şi va furniza un exemplu inedit. Va fi singura echipă divizionară în care preşedintele clubului să fie şi jucător. Ionel Mociornita este în acelaşi timp preşedinte şi inter stânga. Un caz

FLAMAROPOL

care nu mai este întâlnit în prea multe alte locuri, desigur.

Ceva mai important însă decât aceste lucruri, F. C. Carmen va deveni în campionatul viitor una din cele mai bune echipe din Bucureşti şi dacă „interul stânga" al echipei îşi va realiza proiectele, multe din vedetele divizionare cu renume vor apărea la toamnă în formaţia sa.

Pentrucă nu este exclus ca anul acesta F. C. Carmen să fie regina transferărilor. Din punct de vedere cantitativ dar mai ales calitativ.

Matchul oficial Metalosport-Industria Sârmei a fost amânat

La federaţie a sosit în cursul zilei de eri o telegramă din partea grupării Metalosport Călan în legătură cu matchul de campionat cu Industria Sârmei, care trebue să se rejoace Duminică la Sibiu.

Metalosport anunţă că are patru jucători concentraţi şi roagă federaţia să amâne matchul cu Ind. Sârmei.

Cererea a fost aprobată.

„Cupa Alpilor" va continua Duminică

„Cupa Alpilor" va continua Duminică 22 la Augsburg unde Vienna va întâlni pe B. C. Augsburg.

La o săptămână după acest match se va juca etapa amânată din 15 Iunie: Vienna — SpVg Fürth, Wiener SC—Jahn Regensburg, Austria — F. C. Bayern, 1FC Nürnberg—Admira.

SHOOTURI ŞI BARE!...

● Cele două formaţii spaniole clasificate a treia şi a patra în finalele diviziei secunde — Coruna şi Castellon — s'au întâlnit în vederea promovării cu ultimile două clasate în prima divizie: Murcia şi Saragozza. In ambele partide au învins divizionarele B. O bancă din Coruna — pentru a sărbători evenimentul — a făcut cadou fiecărui jucător câte 5000 pesetas.

● Asociaţia argentiniană de football a câştigat anul acesta 77.858 pesos, cari trebuind să servească la construcţia noului său sediu social, nu vor fi distribuiţi Cu această sumă, patrimoniul A— — ca deobiceiu — între grupări. sociaţiei se urcă la 369 mii pesos.

● In 1931 încasările făcute în cursul campionatului argentinian au fost de un milion 330 mii pesos; iar în 1940 de 2.371.738 pesos.

● La 30 Martie a început noul campionat argentinian. Iau parte 16 echipe.

● Eugen Braun, arbitrul austriac, a fost angajat de federaţia argentiniană ca profesor al arbitrilor locali.

● Turneul nocturn disputat în Argentina — ca un „hors-d'oeuvre" al campionatului — s'a terminat prin victoria lui Boca Juniors (campioni şi de... zi), urmat de Racing şi River Plate.

Incă trei demisii în termen de jucători

In cursul zilei de eri au mai sosit — în termen — următoarele demisii de jucători:

96. Gherman, (Ind. Sârmei).
97. Ursan, (Ind. Sârmei).
98. Creţa, (Ind. Sârmei).

Campionatul districtual va avea din nou „categoria Onoare"?

Problema care preocupă în deaproape pe conducătorii grupărilor districtuale este desigur viitoarea formulă.

Nu de mult am anunţat în coloanele noastre aşa cum intenţionează comisiunea districtuală să alcătuiască viitoarea formulă.

Evident că această formulă nu poate fi cunoscută până când nu va şti dacă va mai exista sau nu divizia naţională B. Până în prezent forurile superioare intenţionează să desfiinţeze această divizie şi nu se miră dacă în cele din urmă se va transforma în fapt.

VOM AVEA DIN NOU CATEGORIA ONOARE

Credem că toţi sportivii îşi mai reamintesc când în cadrul campionatului districtual exista şi categoria onoare.

Cele mai puternice grupări activau în această categorie care ne ofereau spectacole superioare.

Dar iată că în momentul când footballul districtual era în plin progres, a luat fiinţă divizia C, acum decedată.

Nici nu mai amintim despre această divizie care a fost extrem de deficitară.

Majoritatea grupărilor s'au văzut la un moment dat cu vistieria secată.

Deplasări mari, jocuri fără importanţă şi cu spectatori puţini au adus multe din grupările participante, la ruină. S'au desfiinţat, s'au retras din campionat, forfaitau des, astfel că divizia C n'a regretat-o nimeni.

Grupările bucureştene s'au reintors din nou în campionatul districtual însă nu în categoria Onoare ci în categoria I-a. După cum era şi normal Onoarea fusese desfiinţată din momentul când grupările de elită erau promovate.

❖

De data aceasta credem că povestea se va repeta.

In cazul când divizia B se va desfiinţa sau se va disputa după o nouă alcătuire, atunci se impune ca să ia fiinţă din nou categoria Onoare.

CUM AR ARATA VIITORUL CAMPIONAT

Este utilă categoria Onoare din mai multe puncte de vedere.

Sunt echipe extrem de puternice care activează în categoria I-a, a II-a sau chiar a III-a.

Dar nu aceasta interesează, ci faptul că aceste grupări nu pot promova.

Sunt astfel grupări în categoria I-a cari n'au adversari şi câştigă net campionatul chiar din primele jocuri.

In această situaţie este Carmen, Distribuţia, Metalloglobus etc.

Un exemplu.

Ce importanţă prezintă un joc Carmen — Metropola sau Avântul Sportiv.

Sau Distribuţia — Arsenal şi aşa mai departe.

In categoria secundă povestea se repetă. Grupări de reală valoare luptă cu adversari cu forţe extrem de reduse.

Iată de ce se impune în acest caz, categoria Onoare.

Inchipuiţi-vă o serie separată din care ar face parte: Turda, Olympia, Carmen, Distribuţia, Metalloglobus, Socec Lafayette, etc.

Matchurile acestei serii ar atrage pe arenă spectatori numeroşi şi footballul în district ar progresa simţitor.

Odată cu aceasta grupările merituoase din categoria II-a ar avea prilej să promoveze în prima categorie şi aşa mai departe.

Nu putem trece cu vederea nici unele grupări ale ultimei categorii, cum este de exemplu Izvorul Nou.

O grupare înfiinţată de un an de zile care a şi luat campionatul.

Credem că părerea noastră este destul de bună şi în cazul când divizia B se va desfiinţa, vom avea această categorie de Onoare despre care am vorbit.

Reminiscenţe...

Sadowsky a fost mai repede ca Petea şi i-a suflat balonul cu concursul lui Lengheriu (camuflat)

Si ziarele germane confirmă matchul Bucureşti-Berlin dela 31 August din capitala Reichului

După cum anunţă ziarele germane, cea de a doua întâlnire dintre reprezentativele de football ale capitalelor Berlin şi Bucureşti a fost definitiv perfectată şi ea va avea loc la 31 August la Berlin. Intâlnirea are un caracter de revanşă, intrucât primul match desfăşurat în Noembrie 1939, a fost câştigat — după cum se ştie — de echipa Bucureştilor cu 1:0

(RDV)

RAPID va relegitima Pe NEGRU fostul său portar

Rapid, cum se ştie, împrumutase pe Negru — portarul — grupării CF.R. din Turnu-Severin. Fostul bucureştean a jucat de atâtea ori la C.F.R., iar acum va trebui să se înapoieze în Capitală, pentrucă Rapid a cerut transferarea lui. Si va fi aprobată, dat fiind vorba de un împrumut.

Rapid are nevoe de Negru de oarece Sadowski a rămas fără rezervă. Petrică Rădulescu va ple în orice caz. Astfel că relegitimarea lui Negru este explicabilă.

Azi la Băneasa

Concurenţi valoroşi în premiile Violeta şi Magnesium

Vor debuta Castilia, Tonnino şi Ceahlău. Trei handicapuri reuşite

Despre reuniunea de azi dela Băneasa aprecieri din cele mai favorabile. Ea conţine un program a cărui puternică notă de interes se evidenţiază dela prima vedere din mai multe motive. In primul rând acest interes este pricinuit de premiile Violeta şi Magnesium, cari vor fi disputate de elemente valoroase.

In premiul Violeta găsim pe Le Petit Mac, Colombo, Răsvrătit, Eole şi Bravo mă. Intrecerea lor se anunţă pasionantă.

Premiul Magnesium este o cursă reuşită graţie faptului că vor alerga cai de trei ani bine cotaţi. Hâncu, Pepite d'Or, Satrap II, Bikette şi Mixandra II au şanse apropiate. Dintre probele doi anilor, menţionăm desigur premiul Fărămiţa care va pricinui trei interesante debuturi.

Vor apare pentru prima oară în public Ceahlău, primul produs al excelentei Celine, Castilia, o frumoasă mânză din Birmah şi Cousette, care a moştenit dela Cousette multă viteză şi Tonnino, care la antrenament dă deplină satisfacţie.

Nu vom trece cu vederea handicapurile, cari remarcabil alcătuite, sunt aceleaş dispute de succes.

Cine va câştiga ?

PREMIUL HARI IANOS II

Blondine a fugit de două ori în acest an şi'n ambele dăţi s'a comportat bine. Ultima oară la 9 kilograme a silit pe Coca să galopeze. Şansa ei sporeşte graţie descărcărei micului Simon.

Totuş sarcina ei nu e deloc uşoară. Extra la debut a concurat bine. Posedă puţină viteză. Dacă distanţa ar fi fost mai scurtă cu 100 de metri am fi recomandat-o pentru primul loc.

Indicăm : BLONDINE Extra.

PREMIUL DESIRÉE

O alergare grea în care este dificil de ales ceva. Se remarcă Leoaica, Burgos şi Garoafa II. Pensionara lui Setescu dă descărcări celor două adversare. A reuşit însă să fie periculoasă în companii mai pretenţioase. Condiţia ei este riguros verificată. Şi este lucru ştiut că într'un handicap, forma este condiţiunea esenţială de reuşită. Acest considerent ne determină s'o reţinem pentru primul loc. Leoaica cu greutatea pe care o poară va fi foarte periculoasă. Burgos care îşi revine va conta şi ea efectiv în lupta finală. Nu este exclus să arate un spor de valoare.

Indicăm : GAROAFA II. Leoaica, Burgos.

PREMIUL NANSUC

Olaf în ultimul timp n'a lipsit dela sosire. Desigur indiciul unei condiţiuni perfecte. Terenul moale îl favorizează. N'ar fi deci exclus să-şi găsească cursa.

Blue Girl şi Rose d'Orsay sunt principalele lui adversare. Prima cu valoarea bună ar fi o certitudine. N'a arătat-o însă de mult. O cât de mică revenire însă, o poate pune în situaţia de a birui. Rose d'Orsay este şi ea bine plasată în alergare.

Indicăm: OLAF, Blue Girl, Rose d'Orsay.

PREMIUL VIOLETA

Le Petit Mac este calul de clasă aci. Dă însă vârsta şi kilograme adversarilor. Cam mult. Jocker se află în formă. Şi el este obligat să dea vârsta lui Răsvrătit şi iepei Agitatote. Ne îndoim că va reuşi să câştige în asemenea condiţiuni.

Colombo este penalizat. Rămân deci Agitatote şi Răsvrătit.

Atât iapa cât şi armăsarul nu sunt la plafonul valorei.

Greu de anticipat de partea cui va fi avantajul. Noi alegem pe Răsvrătit.

Indicăm : RASVRATIT, Agitatote, Jocker.

PREMIUL FARAMIŢA

In rândurile celora cari vor debuta se află doi ani de reală valoare. Din rândul lor credem că se va desemna câştigătorul sau câştigătoarea.

Castilia dimineaţa merge satisfăcător. Posedă multă viteză. Tonnino face parte din valorosul lot de mânji al lui Gabens. La lucru dă satisfacţie.

Noi credem că va învinge pe Castilia.

Dela Ceahlău ne aşteptăm la o figură frumoasă.

Indicăm : TONNINO, Castilia, Ceahlău.

PREMIUL MAGNESIUM

Hâncu ultima oară a concurat remarcabil, fugind peste aşteptări.

Pensionarul lui Gabens a dovedit că este înzestrat cu multă viteză. Pentru a câştiga va avea însă serios de furcă cu Satrap II. Roibul deţine actualmente cea mai ridicată valoare. Nu vom uita pe Mixandra II.

Indicăm: HANCU, Satrap II, Mixandra II.

PREMIUL ROŞCOVA

Roy nu este în formă. Ultimele lui exhibiţiuni nu sunt deloc faimoase. In schimb Hangiu îşi vine în formă. Aleargă şi pe distanţa lui favorită. N'ar fi deci exclus să câştige.

Indicăm : HANGIU, Roy.

Concurenţii probabili

Premiul HARI JANOŞ II
30.000 lei — 900 metri

Extra	48	Oprescu
Presto	54½	I. Huţugleag
Blondine	48	Simon
Jucărie	48	Mihalcea

Pr. DÉSIRÉE — Hcp. Vz. — 30.000 lei — 1500 m.

Tricolor	69½	0
Cin'te ţine	63	Ilinca
Garoafa II	59½	Cucu
Zefir	59½	G. Horvath
Găman	59	I. Huţuleag
Farmec	58	0
Olaf	58	?
Merlette II	54½	Vincent
Blu Girl	53	0
Balyhoo	51½	x
Principessa	51½	C-tinescu St.
Floreal	51	Ionescu
Pénitence	50½	0
Burgos	50	Tasim
Leoaica	47	Oprescu
Junte	47	Logofătu
Păltiniş	44	G. C-tinescu
Lucie	43½	0
Păpuşa II	42½	Soare
Jagodka	40½	0

Pr. NANSUC — W.-H'cap 35.000 lei — 1600 metri

Cin'te ţine	66½	0
Olaf	61½	I. Gill
Farmec	61	V. Huţuleag
Rose d'Orsay	56½	Oprescu
Blue Girl	55	Vincent
Rada III	54	Cucu
Pénitence	54	Logofătu
Băeţel	54	St. C-tinescu
Gloria	45½	Simon

Premiul VIOLETA
50.000 lei — 1700 metri

Georges	51	0
Jocker	52	Vincent
Le Petit Mac	56½	Oprescu
Agitatote	52½	Cucu
Răzvrătit	51½	Tasim
Bravo mă	57	C-tinescu Şt.
Colombo	62½	Gill J.
Eole	46	Simon
Girardi	51	Mullot

Premiul FARAMIŢA
40.000 lei — 1000 metri

Crivăţ	58	Vincent
Albina	56½	0
Charmant	58	0
Ceahlău	56	Cucu
Junior	56	0
Furca	56½	St. C-tinescu
Trifoi	58	Tasim
Castilia	54½	Ilinca
Dollar	58	Vincent
Tonino	56	I. Huţuleag

Premiul MAGNESIU
35.000 lei — 1400 metri

Doggie	60	Mullot
Nekeal	51	Cucu
Bikette	57½	Vincent
Mixandra II	58½	Urdăreanu
Pepite d'Or	57½	Tasim
Lorica	57½	Florescu
Satrap II	59	St. C-tinescu
Hâncu	61½	I. Huţuleag
Maghiran	52	x

Premiul ROŞCOVA — H'cap 40.000 lei — 2400 metri

Roy	64½	Vincent
Hangiu	56	Tasim
Cireş	55½	Ilinca
Potop	47	Oprescu
Flandra	45½	Simon
Jagodka	45½	x

Pariul austriac s'a închis eri

Pariul austriac a început eri la Băneasa Trap cu suma de 367.686 lei. Datorită mizei iniţiale care era extrem de tentantă el s'a ridicat la suma de 529.113 lei, ceeace însemna că s'a rulat aproximativ suma de 230.610 lei.

Victoria lui Olga a făcut o severă triere a buletinelor, iar puţinele buletine rămase s'au închis după cursa câştigată de Făt Frumos II.

Presa şi alergările de azi

Premiul HARRY IANOŞ II
Universul Sport: Blondine, Extra.
Gazeta Sporturilor: Extra, Blondine.
Universul: Blondine, Presto.
Timpul: Extra, Presto.
Unirea: Blondine, Extra.
Acţiunea: Presto, Blondine.
Porunca Vremii: Extra.
Viaţa: Extra, Blondine.
Cei mai indicaţi: Extra 4, Blondine 3, Presto 1.

Premiul DESIRÉE
Universul Sport: Garoafa II, Leoaica.
Gazeta Sporturilor: Olaf, Principessa.
Universul: Leoaica, Merlette II.
Timpul: Merlette II, Zefir.
Unirea: Garoafa II, Leoaica.
Acţiunea: Principessa, Cin'te ţine.
Porunca Vremii: Junte, Zefir.
Viaţa: Zefir, Junte.
Cei mai indicaţi: Garoafa II 2, 1, Leoaica 1, Merlette II 1, Zefir 1, Junte 1, Principessa 1.

Premiul NANSUC
Universul Sport: Olaf, Blue Girl.
Gazeta Sporturilor: Olaf, Rose d'Orsay.
Universul: Rada III, Gloria.
Timpul: Olaf, Rada III.
Unirea: Blue Girl, Rose d'Orsay
Acţiunea: Blue Girl, Băeţel.
Porunca Vremii: Băeţel, Principessa.
Viaţa: Rose d'Orsay, Băeţel.
Cei mai indicaţi: Olaf 3, Blue Girl 2, Băeţel 1, Rose d'Orsay 1, Rada III 1.

Premiul VIOLETA
Universul Sport: Răsvrătit, Agitatote.
Gazeta Sporturilor: Georges Eole.
Universul: Eole, Jocker.
Timpul: Eol, Răzvrătit.
Unirea: Bravo mă, Agitatote.
Acţiunea: Le petit Mac, Jocker.
Porunca Vremii: Jocker, Le petit Mac.
Viaţa: Jocker, Răzvrătit.
Cei mai indicaţi: Eol 2, Jocker 2, Georges 1, Bravo mă 1, Răzvrătit 1, Le petit Mac 1.

Premiul FARAMIŢA
Universul Sport: Tonino, Castiglia.
Gazeta Sporturilor: Castigilia, Tonino.
Universul: Tonino, Castiglia.
Timpul: Castiglia, Dollar.
Unirea: Castiglia, Tonino.
Acţiunea: Tonino, Castiglia.
Porunca Vremii: Dollar, Castiglia.
Viaţa: Dollar, Tonino.
Cei mai indicaţi: Tonino 3 Castiglia 3, Dollar 2.

Premiul MAGNESIUM
Universul Sport: Hâncu, Satrap II.
Gazeta Sporturilor: Hâncu, Satrap II.
Universul: Hâncu, Bikette.
Timpul: Hâncu, Lorica.
Unirea: Hâncu, Satrap II.
Acţiunea: Satrap II, Hâncu.
Porunca Vremii: Lorica, Satrap II.
Viaţa: Lorica, Hâncu.
Cei mai indicaţi: Hâncu 5, Lorica 2, Satrap II 1.

Premiul ROŞCOVA
Universul Sport: Hangiu, Roy.
Gazeta Sporturilor: Hangiu, Potop.
Universul: Hangiu Roy.
Timpul: Roy, Hangiu.
Unirea: Potop, Hangiu.
Acţiunea: Potop, Cireş.
Porunca Vremii: Flandra, Potop.
Viaţa: Hangiu, Flandra.
Cei mai indicaţi: Hangiu 4, Potop 2, Roy 1, Flandra.

Băneasa; Z
DUMINICA
— S'au publicat ha

Premiul PLEVNA,
Vz. 30.000 lei — 2200 m.

Jagodka	30.000	48½
Han	60.000	52
Bold	90.000	50½
Szantas	40.000	57
Şoim	40.000	52½
Răzvrătit	90.000	60
Gavroche	40.000	55½
Alice	50.000	56½
Zefir	30.000	54½
Bravo mă	60.000	60½
Strâmba	50.000	55½
Roy	70.000	57
Lăncier	40.000	59½
Etelköz	30.000	57
Lăeşiţa	30.000	45½
Burgos	30.000	52½
Hangiu	50.000	53
Flandra	30.000	48½
Pali	50.000	58½
Medardus	40.000	56½

Premiul CONSTANŢA,
Hcp. Vz., 35.000 lei — 1100 m.

Satrap II	79½
Lăncier	73½
Betty	73½
Bikette	69½
Carmen	68½
Tănase	68½
Beachcomber	67
Pépite d'Or	67
Talalka	66
Garofiţa	64
Nekeal	62½
Meşt. Manole	60
Floreal	60
Rose d'Orsay	60½
Balyhoo	59
Doamna	59½
Potop	58½
Pénitence	58
Voie bună	57½
Bandit	57
Capriole	56½
Lucie	52½
Maghiran	52
Raquette	52
Păpuşa II	51½
Li mare	50½
Gloria	49½
Jagodka	48
Para Leu	47
Buhor	45½
Golana	45
Ghizdei necalif.	—

Pr. AZUGA, 40.000 lei — 1000 m.

Crivăţ		59
Haluneia	80.000	53
Charmant	100.000	55
Anul Nou	80.000	53
Pagana	120.000	55½
Ceahlău		59
Doma	100.000	53½
Furca	80.000	53
Mureş II		59
Trifoi		59
Pândică		59
Castilia		57½
Irinel		57½
Tonino		59

Pr. CLUJ, 60.050 lei — 1000 m.

Albina	53½
Diligent	55
Charmant	55
Coca	57½
Ceahlău	55
Castilia	53½
Irinel	53½
Dollar	55
Aluta	57½
Salba	53½

Premiul CERNAUŢI,
Hcp., 40.000 lei — 1600 m.

Colombo	67
S. O. S.	66½
Gorică	63
Bilitis	60
Rush	59½
Bravo mă	58
Tricolor	58
Agitatote	57½
Monfaucon	57
Ticu	56
Pali	55
Lăncier	54½
Alice	53½
Gavroche	52½
Măcieş	52
Szantas	52
Beauty	51½
Etelköz	51½
Barcău	51½
Niculae	51
Roy	51
Crainic	50½
Garoafa II	48
Nae	48
Zefir	48
Găman	47
Olaf	46
Hangiu	44½
Brelan	
Băeţel	

Premiul WEEK
Hcp., 50.000 lei —

Satrap II	
Ghizdei	
Bleu de Roi	
Susi	
Prinţ Allenby	
Brandywine	
Marotin	
Eole	
Mixandra II	
Marsala	
Doggie	

Info

● D. G. CIOLAC să arătăm că domni motive de sănătate a nat din comitetul ini curselor precum şi liul de administraţie tăţei pentru încu rei calului de trap nia.

*

ERI LA BANEAS

● AU FOST dist
Vedeta dela locul în premiul Dalszi p lop la sosire.
Veturia dela locul în premiul Dolj, d motiv.
Şoimu în parcursu premiu pentru galo tate.
Chiabur dela locu în premiul Daloszi p lop la sosire.

DIVER

AZI LA BANE

ALERGARILE în rele 15.

EVENTUL va fur fel :

Cursa II cu a III-
Cursa VI cu a VII

Băneasa Trap;
— PROGI

Premiul MORA
Condiţie — 25.0
Aprentis

2140 Liuba.
2160 Olga, Crisantem
2180 Luminiţa, Ulm,
2200 Şoimu, Uria.
2220 Zmeura.
2240 Va-ta, Beţiv.
2260 Pan Worthy, Ze
2320 King Worthy, B
2340 Joker.

Premiul MERCI
Condiţie — 33.0

2100 Zanzibar.
2120 Parsifal, Walevs
2140 Ancuţa, Beatrice

Premiul PICA
Condiţie — 25.0

1660 Alibi, Floricica,
1680 Vlădaia, Vântu.
1700 Wanda, Pripit Mea, Lord Sleipn
1720 Chiabur, Dulău IV, Vedeta.
1740 Hulda, Harnic.
1760 Tundra, Râuleţ.
1780 Crisantema.

Premiul CARM
Condiţie — 42.00

1700 Floare, Paj Axte Aurica, Nearco,
1720 Bruma II, Flyi Worthy, Brenn.
1740 Iubita, Adda Wo fina, Gaby M.
1760 Champion junior.

Premiul DON J
Record — 42.00

1700 Opera, Dry-Dry.
1720 Tara, Dreapta.
1740 Rama II, Chiquit Princesse Axtel, I Rozina, Săbioara.
1760 Zeta, Ialomiţa.
1780 Paj Axtell, Aram

...a 23-a IUNIE

...licapurile –

Lup	58
Girardi	57½
Galina	57
Ghibelin	56
14 M	52
Cireș	51½
Printre toți	51
Merlette II	48½
Bold	45½
Potop	43½
Voie bună	42½
Bandit	42
Trévoux	42
Păltiniș	40
Lăeșița	40

...rmații

Făt Frumos III în parcursul premiului Florența pentru galopuri repetate.

● AU FOST OPRIȚI:

Dulău II și **Petrușca** în premiul Colonia.

Luciferry în premiul Dolszi.

Jolly în premiul Cavadia.

Rama II în premiul Florența.

● LA EVENT s'au plătit cotele:

TRIBUNA:

Geisha—Olga 2111.

Chifford Hanover—Uria 54

Brenn—Făt Frumos II 124

Râmniceanca—Anny Worthy 1238

PELUZA:

Geisha—Olga 683

Clifford Hanover—Uria 62

Brenn—Făt Frumos II 125

Râmniceanca—Anny Worthy 920

❖

● SE ADUCE la cunoștiința tuturor persoanelor cărora li s'a interzis accesul pe hipodromul Băneasa Trap că hotărîrea de excludere este definitivă. Aceia cari vor continua totuș să vină pe hipodrom se expun celor mai drastice sancțiuni.

...XVI-a - Sâmbătă 21 Iunie

...I DEFINITIV –

1800 Eol, Avanti K.
1820 Allah.

Premiul GENERAL BOTEZ
Record — 60.000 lei

2100 Adda Worthy, Torent, Columbus, Champion junior, Ghimp.
2120 Kanada, Jarvis, Ben Hur, Havana, Dorka, Brebenea, Birlic, Domnița Harry.
2140 Nation, Joly, Ninon, Avion.
2160 Clifford Hanover, Trixie.
2220 Petruș.
2280 Joppa Hanover.

Premiul MICAELA
Handicap — 33.000 lei

1700 Tara, Giovinezza II Rozina. Victor.
1720 Cartuș, Lupoaica, Garofița, Princesse Axtell, Joker.
1740 Pușa, Răsura.
1760 Arama, Bistricioara
1780 Adam.

Premiul FRASQUITA
Handicap — 25.000 lei

2100 Miorița II, Vântu
2120 Zor Zor.
2140 Wanda
2160 Pripita, Dulău II.
2180 Chabur, Fidel.
2200 Doina IV.
2220 Râuleț.
2240 Zanzibar, Furca
2260 Crisantema.

Premiul TOREADOR
Handicap — 42.000 lei

1700 Grozava.
1720 Diadia Lul
1740 Bruma II, Vuet, Bandit II, Sulfina, Eol.
1760 Flying, Columbus, Champion junior, Ghimp.
1780 Prókátor, Adda Worthy, Anny Worthy.
1800 Elly, Birlic.

Eri la Băneasa Trap

Clifford Hanover a câștigat premiul Cavadia

Impătritul succes al lui Pavlic. Anny Worthy biruitoare în pr. Buddha. Brenn, Geisha, Râmniceanca și Făt Frumos II în formă

Timpul nefavorabil n'a fost decât într'o mică proporție un inconvenient pentru reuniunea de trap de eri. Alergările de acest fel au un important contingent de admiratori ai lor nelipsiți de la nici o manifestare. De aceea deși a plouat insistent, asistența nu s'a resimțit.

După cum este și firesc, terenul moale a avut partea lui de contribuție la confecționarea rezultatelor, specialiștii și specialistele acestui fel de teren fiind avantajați.

Din această cauză s'au înregistrat și câteva surprize, caii cu aptitudine pentru teren reușind să contrabalanseze prevederile calculului.

„Austriacul" din prima lui alergare a suferit o serioasă lovitură prin victoria outsiderei Olga care a fost de altfel determinantă pentru închiderea jocului.

Vom face acum în rândurile cari urmează o scurtă trecere în revistă a principalelor rezultate.

CLIFFORD HANOVER A CAȘTIGAT PREMIUL CAVADIA

Alergarea principală a zilei a fost premiul Cavadia disputat de elemente valoroase. Excelentului Clifford Hanover i s'au opus Titan, Columbus, Anny Scotland și Joly.

Deși era penalizat, armăsarul american a câștigat.

Titan i-a fost însă un temut adversar. Fiul lui Colonel K. nu i-a cedat decât în vecinătatea sosirii.

Natural, performanța lui Clifford Hanover este deosebit de bună dacă ținem seamă că dădea avantagii serioase adversarilor cari erau elemente de valoare.

Armăsarul hergheliei Banloc poate fi situat în primele patru locuri în clasamentul turfului.

Foarte bună exhibiția lui Titan. Nu vom uita că a silit pe Clifford Hanover să meargă și a lăsat la multe lungimi în urmă pe Columbus și Anny Scotland. Un element de valoare.

SUCCESUL LUI PAVLIC

Dintre profesioniști s'a remarcat eri Pavlic care a fost de patru ori victorios cu Floricica, Geisha, Boem și Râmniceanca.

Prima a debutat printr'o victorie. Evident, n'a lăsat în urmă mare lucru. Stilul victoriei a fost însă concludent.

De asemeni nu vom uita că este susceptibilă de progrese. Sigur este deci că va fi utilă.

Geisha a concurat revelatoriu, reușind să dispună de Aurica dându-i 40 de metri.

Dacă ținem seamă că Aurica este actualmente în plină formă, trebue să conchidem elogios pentru fiica lui Gordon Peter. Intr'o oarecare măsură terenul moale a avantajat-o.

Brenn după o serie de exhibițiuni merituoase, a reușit să-și găsească cursa. Drept este că primea avantagii importante. Nu vom uita însă că a lăsat în urmă elemente bine cotate.

In asemenea condițiuni succesul lui prezintă o semnificație.

Râmniceanca, în mare ascensiune, a câștigat din nou. Această iapă devenind corectă a început să-și valorifice posibilitățile de cari dispune. Eri a biruit mult mai ușor decât s'a părut pe Victor.

Valoarea ei actuală poate fi considerată momentan în jurul lui 1.33 ceeace înseamnă că este o iapă bună.

MERITUOASA COMPORTARE A IEPEI ANNY WORTHY

Ultima alergare a zilei a remarcat pe Anny Worthy care în finalul cursei a dispus de Gaby M. Cu această ocaziune, fiica lui Volo Worthy a marcat cea mai bună valaore din anul curent. A fugit la fel de bine ca în tinerețe

Rezistența calului de trap nu se desminte. Egal de valoros la bătrânețe ca și în primii ani de carieră.

CELELALTE REZULTATE

Au mai câștigat Uria, Făt Frumos II și Olga.

Prima a biruit în premiul Danezia, alergarea conducătorilor amatori. Ea a fugit în progres.

Olga a cauzat surpriza zilei. Mai docilă ca de obicei, a reușit să-și găsească cursa.

Făt Frumos II la largul lui pe terenul moale a dispus de Dry Dry dela care primea 60 de metri, având un frumos sfârșit de cursă.

REZULTATELE TECHNICE

454. Premiul COLONIA — Cursă de condiție — 25.000 lei — 1700 m.
(15:47) 15.000, 5.000, 3.000, 2.000 lei

—	FLORICICA	1	1680	3.02^{4}	1.48^{6}	Pavlic	47	34
449	Dudu V.	2	1680	03	48^{0}	Crotenco	29	36
419	Veste Bună	3	1700	06^{7}	49^{8}	Gram	97	132
449	Pripita	4	1760	13^{4}	49^{9}	Ghinea	46	62
419	Dadon		1680	35^{8}	2.08^{5}	A-yewsky	171	102
419	Dulău II		1780	—	—	Dobrescu	57	56
449	Petrușca		1680	—	—	C. D-trescu	68	78

Tribună: 47, 21, 18; Peluză: 34, 22, 26.

455. Premiul DOROHOI — Cursă de condiție — 33.000 lei — 1700 m.
(16:11) 20.000, 6.500, 4.000, 2.500 lei

374	GEISHA	1	1760	2.41^{8}	1.31^{8}	Pavlic	68	42
443	Aurica	2	1720	42^{5}	34^{5}	Gram	16	11
450	Paj Axtell	3	1720	42^{7}	34^{6}	Corol	37	54
416	Vuet	4	1760	45^{8}	34^{2}	Tassopol	123	96
374	Bruma II		1760	50^{3}	36^{8}	Bota	167	306

Tribună: 58, 12, 11; Peluză: 42, 14, 11.

456. Premiul DALSZI — Cursă de condiție — 25.000 lei — 1700 m.
16:37) 15.000, 5.000, 3.000, 2.000 lei

342	OLGA	1	1740	2.51^{5}	1.38^{6}	T. Crainic	118	68
451	Bim	2	1760	52^{3}	38^{5}	Szabo	33	36
451	Cimbric	3	1760	57^{8}	41	Mike	33	36
449	Steluța Mea	4	1680	59^{8}	46^{7}	Gaidaev	74	82
445	A. Worthy		1800	3.01^{7}	40^{9}	Corol	187	84
449	Vanda		1680	02^{4}	48^{7}	Popa	215	182
441	Union		1800	03^{6}	42	Șerban	992	1287
267	Sever		1780	04^{4}	43^{8}	Bota	96	102
451	Luciferry		1700	—	—	Lucan	182	186
442	Vedeta		1680	06^{9}	51^{3}	Cosma	58	46
449	Chiabur		1700	2.51^{6}	41^{1}	Crotenco	47	68

Tribună: 118, 36, 17, 88; Pel.: 68, 25, 16, 34; Event Trib.: 2111; Pel.: 683:10 lei.

457. Premiul CAVADIA — Cursă de condiție — 50.000 lei — 2100 m
(17:02) 30.000, 10.000, 6.000, 4.000 lei

446	CLIFFORD H.	1	2220	3.15^{3}	1.28	Cercasov	13	16
421	Titan	2	2160	16^{1}	30^{8}	I. Bordei	52	29
422	A. Scotland	3	2200	22^{6}	32	Szabo	76	66
395	Columbus	4	2160	22^{7}	33^{8}	Crainic	54	68
438	Joly		2160	—	—	Grăjdănescu	f. pariu	

Tribună: 13, 11, 13; Peluză: 16, 12, 13.

458. Premiul DANESIA — Handicap — 25.000 lei — 2100 m.
(17:22) 15.000, 5.000, 3.000, 2.000 lei

451	URIA	1	2160	3.43	1.43^{2}	Pântecan	35	32
440	Ulm	2	2260	43^{5}	38^{9}	Guliano	82	98
447	Giovinezza II	3	2260	43^{9}	39^{1}	Tulceanu	58	46
451	Domnia	4	2100	47^{9}	48^{5}	P.-gheorghe	84	64
426	Zor Zor		2100	48^{2}	48^{7}	Al-drescu	275	286
441	Ikar		2200	51^{2}	45^{1}	Săndulescu	34	49
305	Crisantema		2200	52^{4}	45^{6}	N. Ionescu	56	72
442	Ciuruc		2220	53^{3}	45^{1}	Pralea	279	286

Tribună: 35, 13, 17, 13; Peluză: 32, 17, 19, 16; Event Trib. 54; Pel.: 62:10 lei

459 Premiul BADEA TOMA — Handicap — 50.000 lei — 2100 m.
(17:52) 30.000, 10.000, 6.000, 4.000 lei

450	BRENN	1	2100	3.15^{4}	1.33	Pavlic	21	20
446	Havana	2	2140	17^{3}	32^{4}	A-yewsky	27	27
422	Ben Hur	3	2160	18^{1}	31^{7}	Tassopol	118	150
411	Trixie		2200	21^{3}	31^{5}	Cercasov	29	28

Tribună: 21, 12, 12; Peluză: 20, 13, 15

460. Premiul DOLJ — Cursă după record — 33.000 lei — 2100 m.
(18:17) 20.000, 6.500, 4.000, 2.500 lei

445	F. FRUMOS II	1	2080	3.30^{2}	1.41^{1}	Vârlar	54	56
432	Dry-Dry	2	2140	30^{5}	38^{4}	Tassopol	91	109
432	Leac	3	2120	34^{6}	41^{2}	Gaidaev	44	43
440	Prinț Worthy	4	2080	39^{9}	45^{7}	Toderaș	198	312
439	Liliac G.		2200	42	40^{9}	Corol	246	483
435	Joker		2220	42^{5}	40^{2}	G. M-nescu	1779	1790
452	Fusta II		2140	43^{2}	44^{8}	Ghinea	110	124
440	Isvor T.		2120	51	49	N. Buțan	149	179
—	Rama II		2200	—	—	Dobrescu	54	29
440	Veturia		2180	30^{3}	36^{5}	B-lowsky	117	104
403	Șoimu		2160	34^{4}	39^{9}	G. Cosma	59	73

Tribună: 54, 22, 21 19; Peluză: 56, 15, 26 15; Event Trib.: 124; Pel.: 125:10 lei.

461. Premiul FLORENȚA — Handicap — 33.000 lei — 1700 m.
(18:42) 20.000, 6.500, 4.000, 2.500 lei

444	R-CEANCA	1	1760	2.53^{4}	1.38^{5}	Pavlic	42	51
432	Victor	2	1780	53^{7}	37^{6}	Corol	123	284
452	Amok II	3	1740	56^{7}	41^{6}	Gaidaev	90	49
448	Lucky Boy	4	1780	58^{4}	40^{2}	K-nițky	89	107
224	Lupoaica		1780	3.04^{2}	43^{4}	Szabo	44	39
429	Săbioara		1800	06^{7}	43^{7}	A-yewsky	36	30
413	F. Frumos III		1780	08^{8}	46^{1}	Crotenco	72	47

Tribună: 42, 20, 37; Peluză: 51, 27, 56.

462. Premiul BUDDHA - Cursă după record — 42.000 lei — 1700 m.
(19:06) 25.000, 8.500, 5.000, 3.500 lei

422	ANNY W.	1	1760	2.41	1.31^{5}	Crotenco	126	193
450	Gaby M.	2	1760	41^{2}	31^{6}	Gram	119	310
427	Brebenea	3	1740	41^{4}	32^{8}	Gaidaev	26	26
438	Ghid	4	1820	42^{1}	29^{1}	A-yewsky	168	325
446	Kundry		1760	45^{4}	34	Dobrescu	34	31
382	Kamaa		1720	46	36^{5}	Crainic	34	31
—	Prókátor		1720	50^{2}	39	Tassopol	151	67
434	Diadia Lul		1720	56^{4}	42^{6}	Szabo	118	155
427	Elly		1740	59^{9}	43^{4}	Pavlic	45	42

Tribună: 126, 32, 22, 14; Peluză: 193:26, 64, 14; Event Trib. 1238; Pel. 920:10 lei.

Clasamentul conducătorilor

M. Pavlic	47	N. Florescu	3
N. Cercasov	46	I. Strijiniuc	3
N. Gaidaev	43	G. Cosma	3
I. Szabo	30	V. Vârlan	3
T. Tassopol	25	I. Litviniuc	2
D. Dobrescu	24	I. Moldoveanu	2
I. Crotenco	23	J. Raymer	2
G. Gram.	23	S. Teofil	2
V. Andreiewsky	18	C. Dumitrescu	2
G. Ghinea	15	T. Crainic	2
St. Corol	15	M. Cioca	1
A. Bota	14	F. Komarnitzky	1
G. Crainic	14	D. V. Marinescu	1
Șt. Ionescu-Bordei	11	G. Gavrilescu	1
T. Drăgotescu	10	A. Szabo	1
A. Brailowsky	8	I. Toderaș	1
A. Podoleacov	6	F. Voronin	1
I. Zabelin	5	N. Ionescu	1
B. Grăjdănescu	4	I. Russu	1
V. Lucan	4	Tulceanu	1
T. Popa	4	Gavriș	1
C. Dumitrescu	4	Căp. Guliano	1
N. Buțan	3	I. Mike	1
		Pantecan	1

ATLETISM

Pe ploaie, atleţii s'au antrenat sub conducerea prof. Engelhard şi dr. Weimann

Ultimii sosiţi: Spaniol şi Trufăşilă. Ieri, ziua sprinterilor şi aruncătorilor

De dimineaţă, ploaia nu înceta să cadă ieri când atleţii aşteptau un soare şi o zi senină pentru antrenament.

In dormitorul băeţilor, cu toţii se întrebau, dacă se va mai face antrenament pe un timp ca acesta.

LA ORA 4.30 ANTRENORII SUNT PE TEREN!

Mirarea atleţilor nu e mică, atunci când cineva îi anunţă de sosirea antrenorilor.

La repezeală, treningul şi pantofii sunt îmbrăcaţi.

Şi antrenamentul s'a făcut tare, mai tare ca oricând, fiindcă au lucrat numai sprinterii.

Se aleargă dealungul Anefului, se face skiping şi apoi iar sprint.

Moinea, Coracu, Mihail, Dejenariu, plus Sebastian Popescu şi Epuran din Bucureşti sunt leoarcă de ploaia măruntă şi transpiraţi la refuz.

La sfârşit profesorul Engelhard le-a spus să alerge 200 m. Pentru atleţii noştri era însă prea mult. Şi antrenorul s'a gândit că niciunul din ei n'a mai lucrat atâta. I-a trimis la duş şi masaj.

Spre dormitor Dejenariu şi Moinea se întrebau reciproc:

— Te dor picioarele?

— Mă, ne-a omorât astăzi. răspunse Moinea..

❖

In alt colţ, dr. Weimann lucra cu Forgaci şi Catana la ciocan, iar Rădăşan, puţin gripat, lucra la greutate.

Spectatori, au fost ieri noii sosiţi exact la ora antrenamentului: Trufăşilă şi Spaniol.

Vămanu, se pare, a lucrat ieri mai mult decât oricând şi doctorul Weimann a început să fie mulţumit de el.

Pe margine, micul Dragomir, făcea singur şi tăcut gimnastică.

Intregul comitet al federaţiei a supraveghiat antrenamentul şi se pare s'au luat măsuri pentru aducerea la Bucureşti a lui Hausladen şi Müller.

In acest sens pare-se s'a telefonat profesorului Kreisel, fiind rugat să faciliteze participarea celor doi în echipa României.

Astfel pe zi ce trece, atleţi. sportivi oficiali şi noi, aşteptăm ziua cea mare, când atletismul românesc va trăi clipe de neuitat alături de prietenii noştri germani.

Germania deplasează la Bucureşti echipa No. 1...

...şi pentru aceasta oficiali şi atleţi se pregătesc fără preget, pentru a da o replică demnă

Pentru a accentua importanţa pe care aliaţii noştri o dau acestei întâlniri, g. von Tschamer und Osten Reichssportführer-ul Germaniei, personal s'a interesat de preparativele echipei germane, notând că la Bucureşti trebuie deplasată cea mai bună echipă.

Şi într'adevăr la Bucureşti va fi deplasată cea mai bună echipă a Germaniei Echipa atletică No. 1.

HARBIG, WATOPEK, BLASK, MÜLLER...

Iată câteva nume din lotul german ce va evolua pe stadionul A.N.E.F. în după amiezele zilelor de 21 şi 22 Iunie.

Personalitatea atletului Rudolf Harbig a trecut de mult hotarele marelui Reich. Dublu campion mondial pe 400 şi 800 m. plat, recorduri stabilite anul trecut numai la două săptămâni unul după altul, a provocat cum era şi normal interesul lumii atletice de pe întreg globul. Sunt două performanţe care vor fi cu greu egalate şi cu atât mai mult ameliorate.

Blask la aruncarea ciocanului este astăzi cel mai bun specialist în materie din Germania şi Europa.

Iată câteva nume răsunătoare din lotul ce va face deplasarea la Bucuresti.

DAR ATLEŢII NOŞTRI?

Când ştii că vei avea în faţă atleţi de talia celor anunţaţi este şi normal ca oficialitatea noastră să dea cea mai mare atenţie în selecţionarea echipei şi mai ales în pregătirea ei.

In acest scop o primă măsură: cantonament pentru selecţionabili, singurul sistem care dă roade concludente. Şi el a şi fost pus în practică. De patru zile la Anef sunt cantonaţi toţi atleţii din provincie şi câţiva din Capitală — în total treizeci.

A doua: antrenor. Şi această problemă a fost rezolvată mai uşor decum s'a crezut la început. Faptul că printre osaşii din Misiunea Germană din România se aflau câteva elemente de valoare ale atletismului german, chestiunea antrenorului s'a rezolvat punându-se la dispoziţia Federaţiei Române de Atletism doui atleţi germani: Robert Engelhard şi dr. Gottfried Weimann.

Primul este licenţiat al academiei de educaţie fizică, fost antrenor al echipei germane pentru Jocurile Olympice dela Berlin, antrenorul lui Harbig şi al lui Ladoumegue. Iată o impresionantă carte de vizită care nu mai are nevoie de comentarii. Al doilea, dr. G. Weimann e fost campion mondial la aruncarea sulitei

Ambii lucrează zilnic la pregătirea echipei române, prezentând în acelaş timp o chezăşie asupra felului cum ea se va prezenta la 21 şi 22 Iunie.

BILETELE AU FOST PUSE IN VANZARE

Pentru ca în ziua matchului să nu se dea loc la aglomerări la cassa de bilete F.R.F.A. a hotărît să pună de pe acum în vânzare bilete cu preţ redus.

Ele se găsesc la agenţia HAPAG din calea Victoriei colţ cu bulevardul Elisabeta.

Jucătorii internaţionali de rugby se vor prezenta pentru bilete azi între orele 8.30—12 şi 16.30—18.30 la sediul F.R.A.

Duminică dimineaţa grandioasa probă populară de marş

„Circuitul Tinerimei" şi trei probe rezervate copiilor

Comisia de marş din F. R. A. organizează Duminică dimineaţă grandioasa probă de marş „Circuitul Tinerimei". Traseul măsoară circa 18 km. şi are următoarea înfăţişare: plecarea dela parcul O. S. R. (Şosea), b-dul Mărăşti, strada P. S. Aurelian, b-dul Filantropiei, piaţa Victoriei, b-dul Lascăr Catargiu, piaţa Romană, strada Viitor, şos. Ştefan cel Mare, b-dul Bonaparte, piaţa Victoriei, şoseaua Kiselef până la pădurea Băneasa şi înapoi pe şosea până la parcul O. S. R.

La această probă vor participa toţi cei cari nu participă la proba germano-română.

Inscrierile se primesc la orele 7.30 în parcul O. S. R. de unde la ORELE 8 PRECIS se va da plecarea.

Se vor împărţi diplome şi... nelipsitele bilete de cinema.

TREI PROBE REZERVATE COPIILOR

In faţa succesului neaşteptat obţinut cu cele două probe rezervate copiilor şi disputate Dumineca trecută, comisia de marş a decis organizarea unor noui probe

De astădată — după vârstă şi... înălţime, micii mărşăluitori vor fi repartizaţi în trei categorii, cari vor avea de parcurs următoarele distanţe:

Categ. I-a (14—16 ani): 2800 m

Categ. II-a (12—14 ani): 1700 m.

Categ. III-a (10—12 ani): 450 m.

Se vor împărţi diferite premii.

Inscrierile se primesc în parcul O. S. R. (Şosea) la orele 9.30, iar începutul primei probe se petrece la ora 10.

Comunicat

Se aduce la cunoştinţa tuturor posesorilor de carnete eliberate de Organizarea Sportului Românesc — ziarişti, ziare, oficiali autorităţi şi oficiali O. S. R. — că, la reuniunea internaţională de atletism Germania-România, dela 21 şi 22 Iunie 1941, intrarea se va face pe baza lor, cunoscând că organizatorii reuniunii au rezervat, pentru ele, locuri în tribună.

Pentru publicul amator, biletele de intrare cu preţ redus se găsesc de vânzare la Biroul de Voiaj Hapag, calea Victoriei nr. 32.

Publicul este înştiinţat să se grăbească a-şi reţine locuri din vreme, întrucât o mare parte din ele au şi fost oprite de către colonia şi armata germană.

Totodată se atrage atenţiunea posesorilor de invitaţiuni speciale că acestea sunt personale şi netransmisibile.

Echipa naţională de atletism a Germaniei,

(Urmare din pag. I-a)

s'au întors cu un bogat bagaj de învăţăminte pe cari mai târziu le-au pus în practică. In plus cu promisiunea solemnă a forurilor competente germane, că sunt dispuşi de a oferi tineretului atletic român o revanşă la Bucureşti.

Revanşa fusese fixată pentru data de 8 şi 9 Septembrie 1940, când spre nenorocul nostru matchul nu s'a mai disputat. Cauza a fost ambianţa internaţională de anul trecut.

ŞI TOTUŞI REVANŞA SE DISPUTA PESTE DOUA ZILE

Prima încercare de a aduce la Bucureşti pe atleţii germani, după cum am văzut a dat fiasco. Dar acesta nu a fost un motiv pentru ca oficialitatea noastră să renunţe definitiv la organizarea unui match atletic Germania-România. Tratativele au fost reluate, iar răspunsul federaţiei germane de atletism a fost favorabil. matchul se dispută la 21 şi 22 Iunie la Bucureşti

Iată pe larg istoria relaţiilor atletice româno-germane, iată cum s'a ajuns la cinstea ce se face atletismului românesc de a da replica unor atleţi cari numără printre ei atâţia recordmani mondiali şi europeni.

CICLISM

Ciclistii bucureşteni au luat drumul munţilor

antrenându-se pentru circuitul „U.A.B."

Spicuiri din regulamentul alergării

Circuitul „U. A. B." a stârnit— cum era şi firesc — un viu interes în rândurile cicliştilor bucureşteni.

Fondiştii, amatori de curse lungi, dure, cu multiple variaţiuni de teren, au, însfârşit, un minunat prilej de a se manifesta.

Circuitul „U.A.B." le oferă din plin această ocazie. Proba e dură terasament variat, sepentine...

❖

Indată ce au aflat de această competiţiune alergătorii bucureşteni au apucat drumul munţilor.

E drept, vremea cu totul potrivnică îi împiedică mult, să-şi desăvârşească o pregătire serioasă.

❖

Totuşi optimişti foarte, ca de obiceiu, cicliştii bucureşteni au hotărît pentru Duminică un exod spre Sinaia.

Mai mult ca sigur că la acest antrenament vor lua parte toţi fondiştii din Capitală din rândurile cărora citâm: Hrenciuc, Hapciuc, M. Niculescu, V. Ioniţă, Ciorobea, Ciohodaru, Someşan şi încă mulţi alţii.

Vor lipsi, desigur, acei care, respectând obiceiul discreţiunii, şi având timp liber mai mult, vor porni Vineri sau Sâmbătă la un drum de mai multe zile.

❖

Intrucât alergarea dela 29 Iunie prezintă un adevărat eveniment ciclist şi regulamentul ei conţine o serie de puncte de mare însemnătate pentru alergători, socotim potrivit să repetăm unele pasagii din el.

REGULAMENTUL CURSEI

Concursul se va desfăşura în ziua de Duminică, 29 Iunie a.c., Plecarea, din faţa liceului Meşota la ora 6 dim., sosirea tot acolo.

Traseul este următorul şi are denumirea: Circuitul „U. A. B.": Braşov—Predeal—Drumul Reginei—Râşnov—Bran—Zărneşti—Poiana Mărului—Sinca Veche—Vaida Recea—Făgăraş—Şoseaua naţională asfaltată — Braşov. Lungimea traseului este de aproximativ 190 km.

Cursa se aleargă cu următorul handicap:

Categoria: începători, plecarea la ora 6.00

Categoria III plecarea la ora 6.03

Categoria II plecarea la ora 6.15.

Categoria I plecarea la ora 6.18.

Nu este admis schimbătorul de viteze şi nu este permisă alimentarea alergătorilor de maşinile însoţitoare.

Pot lua parte toţi cicliştii din ţară. Concursul este individual şi pe echipe. Echipele vor fi compuse din cel puţin 4 ciclişti din cari primii trei sosiţi contează în clasament.

Premiile sunt în bani şi plachete.

Premii individuale: I, 2000 lei; II, 1500 lei; III, 1000 lei; IV, 500 lei; V, 500 lei.

Plachete: Echipe; pentru primele trei echipe. Pentru primii zece sosiţi.

Inscrierile se fac la „U. A. B." (Asoc. Sportivă Uzinele „Astra" Braşov, str. Honterus nr 5) până la 27 Iunie a. c., orele 12.

BOX — BOX

Reuniunea pugilistică dela 28 Iunie a fost amânată

Este posibil ca ea să se desfăşoare la 12 Iulie

Reuniunea internaţională de box care urma să aibe loc în seara zilei de 28 Iunie pe arena Venus, a fost contramandată, pentru moment, din motive independente de voinţa organizatorilor.

Măsura pe care au luat-o autorităţile de resort, de a reveni la camuflarea completă a luminilor din Capitală, a făcut imposibilă desfăşurarea galei la ora proiectată.

Organizatorii au reflectat atunci la disputarea galei ziua, în după amiaza de 29 Iunie. Dar în Duminica aceia este fixată finala de football a Cupei României, aşa că şi acest proect a trebuit să fie părăsit.

A fost aleasă atunci singura soluţie rămasă—amânarea reuniunii. Cum la data de 5 Iunie Kurt Haymann, adversarul lui Şerbănescu, boxează la Hamburg, a fost fixată, de data aceasta în mod irevocabil, — ziua de 12 Iulie a. c. pentru reuniunea de box româno-germană, care are în fruntea afişului întâlnirile Haymann—Şerbănescu şi Bernhardt—Gh. Popescu.

Amânarea reuniunii a fost comunicată telegrafic eri seară profesioniştilor germani, a căror acceptare urmează să sosească într'o zi-două.

Titlul semi-greu german va fi disputat de Heinz Sendel şi Charles Rutz

Sâmbătă 21 Iunie se dispută la Berlin, matchul de box pentru campionatul profesionist al Germaniei la categoria semi-grea, între Heinz Sendel (Berlin) şi Karl Rutz (Strasburg). Programul va fi complectat cu matchuri între boxeuri germani şi olandezi. (RDV).

Pentru titlul continental semi-greu

Germanul Jean Kreitz va lupta cu italianul Giusto

Partida se va disputa la 7 Iulie la Berlin

In ziua de 7 Iulie o nouă gală de box germano-italiană se va desfăşura pe Folizei-Stadion din Berlin.

Capul de afiş este deţinut de întâlnirea Jean Kreitz (Aachen)—Giusto (Italia), care se dispută pentru titlul Europei la categoria semi-grea.

In celelalte matchuri se vor întâlni: Haymann cu Laszari, Gustav Eder cu Dejana, Wiemer cu Oldoini şi Ködderitzsch cu Farrelli. (RDV).

MOTOCICLISM

Desinteresare totală

Intr'un moment în care sportul cu motor îşi poate spune cuvântul hotărâtor

Nici până astăzi nu se ştie cine va conduce destinele mişcării motorizate

Secolul vitezii a făcut ca, la noi, să se ignoreze noţiunea care preocupă pe marii ingineri ai lumii şi domină întreaga suflare omenească. Pretutindeni se dă motorului o atenţie cu totul în afară de obicei şi nu se trece cu vederea niciun fapt care ar putea duce la şi mai perfecta consolidare a mişcării motorizate.

Dar, în timp ce dincolo de graniţe, armate întregi de technicieni luptă din răsputeri pentru realizarea unui cât mai acentuat progres în acest domeniu, la noi nimeni nu se mişcă spre a situa mişcarea la locul de cinste pe care-l merită şi pe care trebuie să-l ocupe.

Am mai făcut, prin coloanele ziarului nostru, propaganda pentru sprijinirea acestui sport. Apelul nostru nu a avut ecoul dorit şi astăzi situaţia motociclismului este mai precară ca oricând.

Mişcarea motorizată dela noi a pierdut un apreciabil teren şi, în momentul de faţă ea se sbate în spasmele morţii.

Forul de specialitate a dispărut fiind subjugat unei conduceri care nu are comun decât o oarecare asemănare a materialului utilizat. Altfel, ciclismul nu poate fi socotit frate bun cu motociclismul şi, în niciun caz nu este posibil ca ultimul să fie în subordinea primului.

Se pare că, de acest lucru şi-a dat seama şi comandorul Zamfiropol căruia i s'a încredinţat misiunea de păstor al „turmei" ciclişte şi motocicliste. Căci, fostul campion naţional ciclist, deşi motorizat şi el, nu se consideră chemat să dea directive într'un sport în care nu activat destul de intens. Ca atare motociclismul este lăsat pe plan secund şi sortit unei prelungite inactivităţi.

In numele celor cari practică acest sport extrem de util pentru apărarea noastră naţională, ne permitem să atragem atenţia forurilor conducătoare asupra stării de lucruri arătând că a sosit momentul să se insiste asupra reluării activităţii.

Făcându-se ecoul practicanţilor motociclismului ne punem în slujba celor cari îşi dau seama de importanţa acestei mişcări şi suntem convinşi că, acum sau mai târziu, apelul nostru nu va rămâne fără răsunet.

Allo! Allo! Străinătatea...

MATCHUL DE TENNIS GERMANIA-CROAŢIA PENTRU „CUPA DUNĂRII"

Matchul de tennis pentru „Cupa Dunării" dintre Germania şi Croaţia se va disputa la Viena la 27, 28 şi 29 Iunie.

Cele două echipe vor prezenta următoarele afective:

GERMANIA: Henkel, Kerh, Gies, Buchholz şi Gulcz.

CROAŢIA: Puncec, Pallada, Mitici, Branovici.

ARBITRUL MATCHULUI SCHALKE 04—RAPID

Berlin, 17 (Serviciul nostru special). — Finala campionatului german de football, care se va juca Duminică pe stadionul olimpic din Berlin între Schalke 04 şi Rapid—Viena, va fi arbitrată de d. Adolf Reinhardt din Stuttgart.

SPORTURI PE APĂ

Popescu-Zgrimbus în formă excelentă

Un înnotător ce ne face să-i anticipăm un mare succes în acest sezon, este campionul Popescu-Zgrimbus (Metropola).

Ieri la antrenament a făcut timpuri ce-l îndreptăţesc să aspire la noi recorduri.

Astfel la 100 m. brasse a făcut 1'21" şi la 100 m. liber 1'09".

Telefon club şi-a alcătuit echipa de polo pe apă

Câteva zile ne mai despart până la deschiderea oficială a sezonului de nataţie.

Cluburile cari vor lua parte la campionatul de polo pe apă al regiunii Bucureşti fac pregătiri întinse.

Un club care aşteaptă cu nerăbdare începerea campionatului, este Telefon Club. Sub supravegherea lui C. Herold şi Traian Petruţ, echipa de polo pe apă a T. C. face zilnic antrenamente pe lacul Floreasca şi deţine o formă excelentă.

In acest campionat va prezenta următorul lot:

C. Herold, T. Niculescu, Pan Atanasiu, Traian Petruţ, Epure, N. Mihăilescu, Grigorief.

Rezerve: Motoagă, Mingheraş şi Greceanu Titu.

Telefon Club îşi inaugurează activitatea sportivă pe acest an

Continuând tradiţia, secţia sportivă a Telefon-Clubului, îşi inaugurează astăzi după amiază la ora 16, la cabana de pe lacul Floreasca, activitatea pe acest an.

Vor fi întreceri pe apă cu skyfuri, calace şi canoe între membrii clubului, după care vor urma două matchuri de volley şi basket, între două selecţionate din cadrele funcţionarilor.

Convocare

● Toţi membrii secţiei de nataţie ai Stadiului Român sunt convocaţi pentru Joi 19 Iunie c. orele 17, la A. N. E. F. unde vor preda vechile carnete d-lui Dan Ioniţă secretarul secţiei, pentru a le preschimba.

Vor aduce cu ei şi câte o fotografie. Antrenamentul va începe săptămâna viitoare la strandul Obor.

VOLLEY BASKET-BALL

ASTAZI ACTIVITATE BOGATA

Colţea-Sp. Studenţesc la volley ball femenin şi E.F.A.Sp.Studenţesc la baschet ball

Astăzi se va dispută în cadrul campionatului regional, interesante partide de volley şi basket-ball.

Dintre matchurile programate, demne de remarcat sunt întâlnirile dintre E.F.A.—Sportul Studenţesc şi C.F.R.—V.S.C. la basket, volley-ul având şi el o partidă pe care o bănuim viu disputată, aceia dintre C.F.R.—Venus.

Fetele au de disputat şi ele jocuri interesante, cum este acela dintre Viforul Dacia—St. Român la categoria I, urmând ca programul să fie completat cu matchuri de categoria II-a.

Basket-baliul la categoria II, cunoaşte deasemeni un program interesant prin partida dintre Viforul Dacia B, care întâlneşte pe Stadiul Român.

La volley-bat cat. II, Energia întâlnind pe A.C.T. va furniza un match strâns.

VOLLEY-BALL FEMENIN
Colţea—Sportul Studenţesc

Cel mai frumos match de volley-ball va fi cel dintre Colţea şi Sportul Studenţesc. Colţea s'a prezentat foarte slab Duminica trecută şi deşi a jucat în patru, era la un pas de a învinge pe Radu-Vodă, una din cele mai bune echipe ale categoriei I-a.

„Universitarele" nu au mai jucat de mult. astfel că forma pe care o deţin este foarte problematică.

Credem totuşi că Sportul Studenţesc va reuşi să termină până în cele din urmă învingător. O surpriză nu ar putea surprinde mai ales dacă echipa Colţei va juca tot în patru.

Stadiul Român—Viforul Dacia

Lupta dintre codaşe continuă azi cu Stadiul Român—Viforul Dacia.

Ambele echipe sunt de forţe aproape egale, după cum arată şi clasamentul, astfel că partida va fi aprig disputată.

Stadiul Român B—Viforul Dacia B

Această partidă va fi cu siguranţă câştigată de Stadiul, căci Viforul-Dacia jucând matchurile consecutiv nu va putea întrebuinţa aceleaşi jucătoare.

VOLLEY-BALL MASCULIN
Venus—C. F. R.

Negrii vor disputa o partidă uşoară, căci feroviarii sunt mult mai slabi ca în trecut.

Venusul va eşi învingător în orice caz, C. F. R.-ul căutând să facă un scor cât mai onorabil.

BASKET-BALL MASCULIN
CATEGORIA I-a
V. S. C.—C. F. R.

Matchul restanţă dintre V.S.C. şi C.F.R. a fost programat pentru astăzi după amiază pe terenul E.F.A. „Dracii roşii" în urma înfrângerei suferite din partea Viforului Dacia, vor căuta să se răzbune pe feroviari.

Lupta se arată astfel a fi foarte disputată. Totuşi în caz că „dracii roşii" nu vor putea prezenta echipa completă, nu ar fi exclusă o surpriză din partea C.F.R.-ului.

E. F. A.—Sportul Studenţesc

Rejucarea matchului dintre E. F. A. şi Sportul Studenţesc va fi azi după amiază tot pe terenul E. F. A.

Armenii au nevoe neapărat de această victorie, astfel că vor face tot posiblul pentru a o obţine. Până în cele din urmă credem că „Universitarii" vor termina învingători.

NIKY

Programul este următorul:

TEREN E. F. A.
BASKET-BALL
19 Iunie 1941

Ora 18: V. S. C.—C.F.R., arb. Gr. Avachian.

Ora 196 E.F.A.—Sp. Studenţesc., arb. Augustide şi Udenid.

VOLLEY-BALL
19 Iunie 1941

Ora 15: A.C.T.—Enrgia, arb. H. meian.

Ora 17: C.F.R.—Venus, arb. D. Marinescu.

Ora 19 : Sp. Studenţesc —Colţea (fete), arb. Gr. Avachian.

TEREN STADIUL ROMAN
BASKET-BALL
19 Iunie 1941

Ora 19: Vif. Dacia B— Stadiul Român, arb. V. Bordeianu.

VOLLEY-BALL
19 Iunie 1941

Ora 17 : St. Român—Vif. Dacia (fete), arb. Gh. Petre.

Ora 18: St. Român B—Vif. Dacia B (fete). arb. Gh. Petre.

TEREN DREPT
BASKET-BALL
19 Iunie 1941

Ora 15: Radu-Vodă B—Fortuna 1940, arb. M. Popovic.

Ora 16: Sp. Studenţesc II—Viitorul, arb. M. Popovici.

Ora 17: Inainte—A. C. T., arb. M. Popovici.

Ora 18: Dreptatea 1940—Fortuna 1940, arb. M. Popovici şi Tipărescu.

Programul matchurilor de mâine

Mâine se vor disputa pe terenurile din Capitală, câteva matchuri din cadrul ultimei etape.

Cele mai interesante matchuri sunt cele dintre Stadiul Român—Radu Vodă B la basket-ball masculin şi Monitorul Oficial—Tirul II la volley-ball masculin.

Programul este următorul :

TEREN PEBE
BASKET-BALL
20 Iunie 1941

Ora 16.30 : Mon. Oficial—Tirul, arb M. Popovici.

VOLLEY-BALL
20 Iunie 1941

Ora 18.30 : Mon. Oficial—Tirul II, arb. M. Popovici.

TEREN E. F. A.
BASKET-BALL MASCULIN
20 Iunie 1941

Ora 16.30 : Juventus—Vif. Dacia, arb. Avachian şi D. Marinescu.

TEREN STADIUL ROMAN
BASKET-BALL MASCULIN
20 Iunie 1941

Ora 18,3; : St. Român—R. Vodă II, arb. M. Dragomirescu.

TEREN DREPT
BASKET-BALL MASCULIN
20 Iunie 1941

Ora 18.30 : A. S. P. — Dreptatea 1940, arb. Tipărescu.

COMUNICAT

In şedinţa din 17 Iunie a. c., comitetul federal al F. R. B. V. a luat următoarele hotărîri :

— Se convoacă delegaţii grupărilor: Start Club, Dor de Ducă, V. S. C., Viforul Dacia, arbitrii : D. Marinescu, Gr. Avachian şi delegatul terenului fac. de Drept, pentru astă seară, orele 20, pentru a da relaţii asupra incidentelor depe terenul Drept.

— Cazul Juventus—Tirul se amână pentru astă seară, orele 20 precis.

— Se dă ultimul termen d-lui Petre Scopilide a se prezenta astă seară, orele 20, pentru a da lămuriri asupra plângerei d-lui C. Stamatescu.

Lumini şi umbre în boxul argentinian

BUENOS AIRES centrul pugilistic cel mai important din America de sud

Federaţia de box cu 15.000 de amatori

Cauzele declinului boxului profesionist argentinian

Buenos Aires este, fără îndoială, centrul pugilistic cel mai important din America de sud. Mai activ şi mai vital decât celelalte centre, favorit prin poziţia sa geografică unde se sfârşesc drumurile venind din Europa, din Africa şi din Nord, cât şi acelea venind din celelalte ţări din interior, acest oraş — cel mai populat al Americii de Sud — care are singur o treime a locuitorilor întregei republici argentiniene, a sfârşit prin a concentra în el principalele activităţi, de unde îşi găsesc viaţă şi prosperitate republicele Americii de Sud.

15.000 AMATORI

Mişcarea pugilistică a sfârşit prin a-şi alege aci sediul său principal. Aici găseşti publicul cel mai pasionat, cele mai mari încasări, aici cei mai tari boxeuri nu numai din Sud ci chiar din America Centrală (cubani, negri, şi în special mulatri) portoricani şi câteva — foarte puţine — elemente de valoare venite din Mexic.

Organizarea este dată ca model. Boxeurii europeni — în special cei italieni — au adus preţioasa lor colaborare pugilismului argentinian.

Importanţa lotului de boxeuri italieni se datoreşte în primul rând coloniei italiene, mai numeroasă ca oricare alta, şi de unde preferinţa organizatorilor şi conducătorilor „Lunei Park" şi „Parcului Romano" pentru boxeurii italieni.

Meritele organizaţiei argentiniene se găsesc însă în câmpul amator.

„Federaţia Argentină de Box", care contează pe 15.000 boxeuri amatori, organizează în fiecare an, în afară de campionatele naţionale, campionatul „rioplatens" care — seamănă cu acela de football — opune pe argentinieni şi uruguaieni, eterni rivali, şi campionatul latino-american, care adună în Buenos Aires reprezentanţii tuturor republicilor latine din America de Sud. Acest campionat este la al 15-lea an de desfăşurare.

Mai organizează şi campionatul panamerican. Amatorismul argentinian are o mai mare vitalitate fapt constatat din aceea că în campionatul „panamerican" din anul următor, argentinienii au câştigat 7 probe din 8.

AMFITEATRELE

Buenos Aires este mai bine dotat pentru box, decât chiar New-York.

Ajunge să enumerăm — pentru a demonstra — amfiteatrele pugilistice: „Luna Park" — stadion acoperit, făcut din beton, cu o capacitate de 30.000 locuri, — „Parcul Romano", acoperit, de 10.000 locuri, două stadioane descoperite ale lui River Plate (130.000 locuri) şi Boca Juniors (100.000 locuri). Pentru propagandă, a fost construit un stadion acoperit — aparţinând Federaţiei — realizat pe baza principiilor moderne, capacitate 5000 locuri, care găzduieşte săptămânal câte două reuniuni amatoare. De construcţie foarte recentă terminat acum câteva luni, — această mică arenă (dacă am avea-o noi, s'ar rezolva o serie întreagă de dificultăţi) este destinat să formeze boxeuri pentru întâlniri de mare anvergură. Idealul fiind de a face să nu dureze nici prea mult nici prea puţin cele două faze ale formării unui boxeur (amatorism şi ucenicie profesională) şi în scopul de a nu-l încredinţa adevăratului profesionism încă necopt din cauza lipsei de ucenicie.

Boxul argentinian străbate în acest moment o perioadă de criză, cauzată nu de lipsa de cantitate, ci de calitate. Ziarele argentiniene deplâng actuala situaţie, evocând perioada de aur din trecut.

Boxeurii şi „maeştrii" lor şi-au dat seama că principalul factor al succesului, înaintea chiar a victoriei, este favoarea publicului. Au cultivat partea spectaculoasă a boxului, neglijând technica şi fineţea.

MULŢI BOXEURI, PUŢINI CAMPIONI

Boxul argentinian suferă de acest rău: o pletoră de boxeuri, cu puţini sau deloc adevăraţi campioni. Nicio valoare. Desigur, nu publicul este în măsură să judece aceste lipsuri, deoarece acest public este dornic de lupte violente, cari sunt complet lipsite de orice valoare.

Asistăm la cariere scurte, meteorice, de tineri cari acum o lună amatori, acum sunt profesionişti. Intră în meserie cu energia extraordinară a băiatului sănătos, dornic să-şi risipească energia boxând, şi deoarece adversarii, deşi cu o experienţă mai lungă, nu ştiu mai multe ca el, nu găseşte cine să-i reziste. Dar cu ce preţ? In timp de un an, consumându-se în lupte, ce-i absorb energia suficientă pentru zece, începe declinul.

DELA UN TITLU LA CELALT

Iată campionii argentinieni la diversele categorii:

La categoria muscă şi cocoş titlurile sunt vacante, neexistând elemente capabile să fie luate în consideraţie.

Cat pană: Carlo Benlchi.

Cat. uşoară: Vittorio Castillo, boxeur brutal, dar dotat cu o agilitate de maimuţă, foarte dificil pe ring.

Cat. semi-mijlocie: Fostul campion Jaime Averboch, murind din cauza meningitei, succesorul său va fi desemnat de întâlnirea Amelio Piceda—Francisco Suarez.

Cat. mijlocie: Raul Rodriguez.

Cat. semi-grea: Rodolfo Lapolla

Cat. grea: Negrul Albert Lowell, învingător al unei olympiade.

A fost câştigat publicul pentru handball?

Ne punem această întrebare, care pentrucă merită să ne ocupăm puţin de ea, dat fiind că în ultimul timp handballul a manifestat o activitate remarcabilă şi tot deodată încununată de succes.

Partidele cari au obţinut într'adevăr un succes real, au fost întâlnirile dintre echipele româneşti şi cele ale Armatei germane. Atât în Capitală cât şi în provincie s'au disputat numeroase partide de acest gen şi toate s'au bucurat de un succes deosebit. Chiar acolo unde nu se joacă hanball (Constanţa), publicul a fost entuziasmat de un match jucat între două echipe germane; în rest întâlnirile puneau faţă în faţă pe români cu camarazii lor de sport germani, publicul era interesat şi îşi încuraja reprezentanţii aplaudând totdeodată şi fazele spectaculoase ale jocului.

In Capitală e drept că un concurs de împrejurări, desigur fericit, a pus hanballul în situaţia de a putea juca în deschidere la importante matchuri de football. Şi în două rânduri reprezentativa Capitalei, bine alcătuită, a reuşit să facă în compania echipelor germane două partide pentru care nu avem decât atribute la superlativ. S'ar putea spune, desigur de necunoscători, că germanii erau slabi sau nepregătiţi; lucruri injuste căci în echipele ce au prezentat pe lângă jucători „handballişti adevăraţi" şi ceilalţi erau cunoscători perfecţi, ai unui joc pe care îl practică din fragedă copilărie. Dar nu acest lucru vrem să-l demonstrăm.

Ciocnirile între reprezentativa Bucureştiului şi echipele germane au constituit jocuri de calitate în care am putut vedea faze şi combinaţii clasice reuşite şi de unii şi de alţii. Partide spectaculoase nu ies decât din întâlnirile unde adversarii sunt de forţe apropiate; faptul că unii reuşesc a înscrie mai multe puncte şi chiar să câştige cu 5-6 puncte diferenţă, acest lucru în handball este ceva normal şi nu arată decât că înaintarea învingătorilor a ştiut să concretizeze mai bine, decât înaintarea învinşilor, acţiunile la gool.

Şi publicul care are foarte mult simţ sportiv a judecat în consecinţă şi prin numeroase aplauze a demonstrat că acest joc îi este pe plac şi că îl apreciază.

Dar publicul mai are o datorie: să facă deosebire între aceste matchuri amicale, în care echipele joacă mai lejer, putând să-şi permită a încerca orice gen de combinaţie şi orice figură — şi matchurile oficiale unde de cele mai multe ori nu se caută decât victoria — neglijându-se spectacolul.

Şi acest lucru l-am văzut de curând în matchul pentru campionatul naţional între C. F. R. Bucureşti şi C. S. Muncitoresc din Lugoj, unde timp de 60 de minute a fost o luptă dârză, fiecare căutând a marca puncte multe necesare calificării în turul următor. In afara câtorva goaluri frumoase, n'am putut remarca decât combinaţii puţine; în schimb, ne-a fost uşor a scoate în relief calităţile unor jucători cari se plasau deasupra celorlalţi, datorită unor acţiuni individuale, bazate pe talentul lor, însă dăunând spectacolului.

Acelaş lucru s'a petrecut şi la Reşiţa, unde Viforul Dacia după o călătorie extenuantă a reuşit să dispună de S. S. M. R. cu 5-3. Publicul local foarte sportiv, a încurajat tot timpul pe oaspeţi care în prima repriză au reuşit să justifice un joc de calitate. In partea doua a jocului au fost nevoiţi să se apere cu îndârjire, oboseala drumului spunându-şi cuvântul.

Aceste lucruri sunt cele pe care le-am văzut şi despre care putem scrie fără riscul de a fi contrazişi — aşteptăm să primim şi din alte părţi informaţiuni tot atât de frumoase, în care publicul suntem sigur că are aceleaşi atitudini.

Programul campionatelor mondiale de ski a fost stabilit

Ele se vor disputa la Garmisch Partenkirchen

Berlin, 18 (Serviciul nostru special). — **Competiţiile de ski germane din sezonul viitor au fost programate şi printre ele a fost stabilită bineînţeles şi data campionatelor mondiale de ski dela Garmisch Partenkirchen.**

Programul este următorul:

10-11 sau 17-18 Ianuarie: campionatele regionale (combinaţie nordică şi alpină).

24-25 sau 31 Ianuarie-1 Februarie: campionatele regionale.

7-15 Februarie: Campionatele mondiale dela Garmisch Partenkirchen.

20-22 Februarie: Campionatele Germaniei la Oberhof (combinaţie nordică).

1 Martie: Campionatul de mare fond, 50 km.

14-15 Martie: Campionatele alpine la St. Anton.

Cu atleţii bănăţeni în oraşul lui Bucur

Ce cred despre întâlnirea România—Germania şi cum se văd pe ei şi pe adversari de Duminică

O uşoară burniţă, şi apoi din ce în ce mai deasă, a împiedicat pe atleţii naţionalei noastre să se antreneze conform programului, aşa cum era propus. Câteva sprinturi şi apoi o şuetă, un taifas, în cantonamentul dela A. N. E. F., lângă o ceaşcă fierbinte de ceai.

Printre aburii băuturii încălzitoare, se disting într'un colţ din fund, bănăţenii veritabili, fiii plaiurilor apusului ţării, ce au venit să-şi dea prinosul de forţe în folosul sportului naţional.

Lungiţi, comod, pe paturile lor, caransebeşenii Forgaci şi Zeno Dragomir, lugojeanul Catona şi reşiţanul Roşu Cornel deapănă poveşti, amintiri frumoase ale faptelor lor atletice. Concursuri, clacaje, aruncări şi sărituri greşite, toate erau înşirate.

Iată de ce intervenţia noastră a întrerupt, cu părere de rău, o discuţie pe cât de aprinsă, pe atât de interesantă. Mai ales că nu era vorba deloc de matchul, de marele match de Duminică.

A fost suficient să amintim de întâlnirea cu germanii, ca atleţii noştri bănăţeni să se entuziasmeze.

Ordinea cronologică a vârstei o putem adapta foarte bine şi gradului de vorbărie. In virtutea acestui principiu, tinereţea lui Zeno se manifestă vie. Pentrucă bănăţeanul nu este numai un cântăreţ perfect ci şi un grăitor de forţă, Dragomir, cu un optimism robust, declară:

— *Apăi cred că o să meară tarie binie. Sunt în formă. Nu mi-i frică dăloc. Până Duminică sunt chitit cu totul. Nici dracu' nu mă mai întreşie. Am să mă sperî io de câţiva ţenti?*

Sigur că nu! Doară tinereţea ştie ce spune şi pe ce îşi bazează spusele. Numai cu chestia întrecutului nu ştiu cum stăm.

Elevul Roşu (de abia a absolvit a VII-a la Timişoara), cu timiditatea-i caracteristică, soarbe din ceaşcă, şi nu ştie ce spune. Ii e frică să nu fie uitat la formarea lotului naţional. Işi mărturiseşte totuşi credinţa că va forţa comitetul să-l introducă în echipă, prin rezultatele ce le va realiza la antrenamente.

— *Am făcut la Timişoara şi la Reşiţa 11 sec. pe 100 m., ceeace mi-ar da dreptul intrării în ştafetă măcar. Matchul cu Germania nu mă intimidează. Am fost şi la Atena şi ştiu ce însemnează adversari străini. Desigur că superioritatea germanilor nu ne dă nicio speranţă în privinţa victoriei.*

Sinceritatea lui Cornel nu poate străbate aburii ceaiului şi rotocoalele de fum ale lui Forgaci. Tânărul aruncător îşi permite o ţigară, în timp ce Catona îi studiază mâinile, pe care nu le găseşte încă demne de un aruncător de ciocan. Numărul băşicilor este insuficient!

Sfaturile părinteşti ale lugojeanului sunt primite cu supunere de Forgaci, care cu orice chip vrea să ia parte activă la match. Despre germani are păreri bune, şi speră să bată un nou record naţional în chip de resemnare...

Catona este mai tăcut. In virtutea anilor trecuţi, nu vrea să... creadă nimic, lăsând totul în seama viitorului. Vorba lui: „vom trăi şi vom vedea"!

Astfel am reuşit să petrecem o oră plăcută în mijlocul atleţilor bănăţeni, poposiţi în oraşul lui Bucur.

V. Bănciulescu

C.F.R. - Viforul Dacia în finala campionatului naţional de handball

Duminică 29 Iunie este probabil că se va disputa finala campionatului naţional de handball între C.F.R. şi Viforul Dacia, care s'au calificat respectiv în dauna C. S. Muncitori Lugoj şi S.S.M.R.-ului. Matchul se va juca deschidere la finala Cupei Romăniei; învingătorul va primi o splendidă cupă donată de F.R.F.H.

Curierul velodromului

In ultimele zile, în afară de antrenamentul regulat al juniorilor Beekman şi Gnat, pe pista dela Bellu a rulat şi fostul campion de demi-fond N. Dragomir.

Editura Societăţii Anonime „UNIVERSUL", Bucureşti, Strada Brezoianu No. 23—25, România

2 LEI

UNIVERSUL SPORT

4 PAGINI

134-1941

Taxa poştală plătită în numerar conform aprobării dir. generale p. t. t. nr. 24.464/939

Redacţia şi Administraţia: Pala tul „UNIVERSUL" str. Brezoianu 23—25. Telefon Centrala 3.30.10; Redacţia 5.72.81. Redactor responsabil EUGEN DUMITRESCU

Proprietar: „Universul", S. A.
Adm.-delegat: STELIAN POPESCU
Inscris sub No. 167, Trib. Ilfov

Nr. 134. — Anul IV / BUCUREŞTI / Sâmbătă 21 Iunie 1941

ABONAMENTE: Pentru grupări sportive 1000 lei anual

1 an LEI 500
6 luni LEI 270
3 luni [illegible] 50

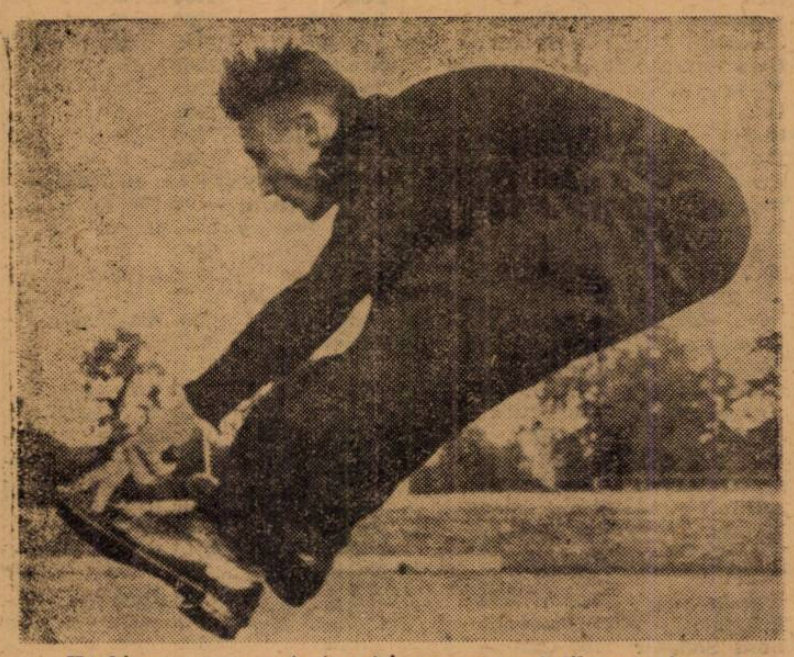

Harbig nu precupeţeşte nici un moment liber pentru antrenament. Observaţi că a uitat să-şi schimbe şi pantofii!

Echipa de atletism a României
— pentru matchul cu Germania —
a fost alcătuită aseară

Federaţia a selecţionat o echipă în care elementul tânăr predomină

Intr'o cursă de cross. băltoacele şi pârâiaşele nu constituiesc un impediment. Din contră. Trezesc atenţia şi... sunt o reuşită glumă fotografică!

Comisia tehnică a Federaţiei Române de Atletism, întrunită aseară sub preşedinţia d-lui Virgil Ioan, preşedintele F. R. A., a luat în discuţie formarea echipei naţionale pentru matchul atletic internaţional România — Germania, care se va disputa mâine şi poimâine după amiază pe stadionul A.N.E.F.

Având drept criteriu performanţele stabilite la antrenamentele de săptămâna aceasta, cum şi condiţia fizică pe care a arătat-o.

Pornind de aci, comisia a selecţionat următorul lot:

100 m.: Moina, Zenide—Dejenariu.
200 b.: Moina, Zenide—Coracu.
400 m.: Ludu Virgil, Liess—Seb. Popescu.
800 m.: D. Tălmaciu, Liess—Szurd.
1.500 m.: Tălmaciu, Dinu Cristea—Liess.
5.000 m.: Dinu Cristea, Radu Ioniţă.
110 m. garduri: Stelorian, Negru.
Înălţime: Yost, Trufăşilă.
Lungime: Stoichiţescu, Crum Ionescu.
Prăjină: Eilhard, Dragomir—Baciu.
Triplu salt: Calistrat, Muller—Ion Şimu.
Greutate: Gurău, Schullery—Coman.
Disc: Havaleţ, Schullery—Gurău.
Ciocan: Catona, Forgaci—Guşacov.
Suliţă: Vămanu, Hausladen—Damian.
4x100 m.: Zenide - Dejenariu-Coracu-Moina. Rez.: Roşu.
4x400 m.: Liess-Seb. Popescu-Tălmaciu-Ludu. Rez.: Stelorian.
Marş 5.000 m.: V. Firea şi V. Teodosiu.

JURIUL TECHNIC

Directorul reuniunei: prof. Virgil Ioan.
Judecător arbitru: Alexandru König.
Secretar: Ion Paraschivescu.
Judecător de sosire şef: Ing. Ion Lăzărescu.
Judecători: prof. V. Orăşanu, prof. Onoriu Cheţeanu, ing. I. Togănel.
Cronometror şef: prof A. Kreisel.
Cronometrori locul I: prof. Roşală, av. Savopol, Eugen Stoian.

(Continuare in pag. 3-a)

Pentru doctorat...

BOGDAN pleacă în Germania!

D. Herberger, selecţioneurul german, îi asigură un post la o bancă şi un loc în echipa Hertha din Berlin

Şi dacă Federaţia şi Rapid nu-i vor permite, atunci Bogdan va opta pentru o grupare din provincie

Că Bogdan vrea să plece de la Rapid, nu ne mai îndoim acum.

Internaţionalul este ferm decis să părăsească gruparea feroviară. Unde va pleca însă, iată ceea ce nu-i încă precizat. In orice caz două sunt probabilităţile: ori în străinătate — nu zâmbiţi; în străinătate — ori în provincie.

In străinătate unde ar putea pleca?

Este o întrebare pe care şi-o pune oricine în momentul când află de intenţia lui Bogdan, această figură romantică unică aproape în footballul nostru.

Unde?

Ne-a spus chiar Bogdan: In Germania.

Cu prilejul matchului România — Germania, disputat la 1 Iunie, Bogdan a avut ocazia să vorbească cu d. Herberger, seleqţioneurul german, în legătură cu o eventuală activitate a sa în Germania. D. Herberger i-a răspuns că-i poate asigura o situaţie, un post de funcţionar la o bancă (pare-mi-se că-i Banca Dresda), mai ales că-i licenţiat al Academiei Comerciale şi îl poate înscrie la clubul Hertha din Berlin. Toate acestea i-au fost confirmate lui Bogdan de d. Herberger, care i-a trimis o scrisoare, sosită erl.

Bogdan pleacă în Germania numai pentru a pleca în străinătate?

Nu. Bogdan nu pleacă nici pentru a juca football în Germania, ci pentru a-şi continua studiile. Bogdan vrea să-şi dea doctoratul în economie şi footballul va constitui abia o a doua preocupare.

Toate sunt bune până acum, dar mai urmează şi atitudinea pe care o va lua conducerea Rapidului, mai bine zis dacă va consimţi să dea extrădare lui Bogdan. Aceasta se va şti numai după şedinţa în cursul căreia comitetul feroviarilor va lua în discuţie cererea lui Bogdan.

Ca şi federaţia de football, pentrucă şi ea are un cuvânt de spus. Bogdan a adresat şi federaţiei o cerere similară asupra căreia urmează să se pronunţe comitetul federal.

Şi acum o altă întrebare: dacă nu va obţine permisiunea de a pleca în Germania, ce va face Bogdan?

Chestiunea pare a fi simplă: Bogdan va opta pentru o grupare divizionară din provincie, asupra căreia însă el păstrează o desăvârşită discreţie, pentrucă s'ar putea întâmpla ca tratativele să nu dea rezultatul dorit şi atunci să fie silit să înceapă tratative cu alta.

Atât se poate spune, că această grupare este simpatizată în Bucureşti.

Finala Cupei României se va disputa la 29 Iunie pe Stadionul ANEF

Aseară s'a întrunit la federaţie, comisia competiţiilor naţionale într'o şedinţă în cursul căreia nu s'a discutat decât o singură chestiune: organizarea finalei Cupei României. Cum se ştie, finala — pentru care s'au calificat Rapid şi Unirea Tricolor — se va disputa la 29 Iunie.

In şedinţa de aseară s'a stabilit că finala va fi organizată — în comun — de cei doi finalişti, adică Rapid şi Unirea Tricolor.

Deasemenea, s'a fixat şi terenul pe care va avea loc finala. Desigur, este vorba de stadionul A.N.E.F., singurul teren care poate asigura finalei un cadru impunător.

Când mama şi al ei fiu...!
O săritură de pe trambulină, în doui; iar nourii — culise — urează „bun sosit"!

Eri la Băneasa

ANTRENAMENTUL GABENS A CAŞTIGAT TREI ALERGARI

Reuniunea de eri dela Băneasa în ciuda timpului nefavorabil, s'a desfăşurat în faţa unei asistenţe destul de numeroase, formată de contingentul obişnuit al manifestărilor hipice, care după cum se ştie este mare.

TRIPLUL SUCCES AL ANTRENAMENTULUI GABENS

Trecând la analizarea rezultatelor, în primul rând ne vom ocupa desigur de triplul succes al antrenamentului Gabens, pentru care au biruit Tonnino, Rose D'Orsay şi Hâncu.

Tonnino a biruit în premiul Fărămiţa întrecând pe Furca.

Armăsarul d-lui Xenopol s'a biruit pe cei mai buni cai de doi ani. Totuşi Victoria lui a produs impresie. Masiv, nu este un element care să arate maximum de valoare la doi ani. Sau mai bine zis, cal tardiv.

Hâncu şi Rose D.Orsay au câştigat în contul formaţiunii d-lui Hiotu.

Primul a confirmat ultima lui cursă întrecând pe Mixandra II la haltă.

Biruinţa primului este deosebit de merituoasă. Fiul lui Leu este un bun cal de viteză, iar nu un stayer cum s'a bănuit la început.

Cea de a doua plasată, Mixandra II a marcat din nou un progres. O iapă nenorocoasă însă, Mereu a doua.

In fine, Rose D'Orsay şi-a găsit cursa. Merita o victorie de consolare.

EOLE INVINGATOR IN PREMIUL VIOLETA

Alergarea principală a zilei a fost premiul Violeta în care au fugit pur sângi bine cotaţi.

Victoria a revenit lui Eole care a dispus de Colombo şi Bravo Mă.

EXTRA, MERLETTE II ŞI HANGIU

Au mai câştigat Extra, Merlette II şi Hangiu. Prima a biruit în cursa de vânzare a mânjilor.

Merlette II şi-a adjudecat premiul Desirée, fiind bine susţinută de Vincent. Fiica lui Coram se ameliorează mereu. Hangiu a biruit în premiul Roşcova, după o serie de bune comportări.

Reuniunea de eri a mai avut şi un pronunţat caracter de consolaţie, cursele zilei revenind cailor nenorocoşi. Deci un merit al alcătuitorilor programului

DUBLUL SUCCES AL LUI I. HUŢULEAG ŞI SIMON

Dintre călăreţi micul Simon şi I. Huţuleag au avut o zi bună.

Ambii au câştigat câte două probe. Atât Simon cât şi Huţuleag sunt talentaţi.

Rezultatele technice

153. Premiul HARI IANOS II — Vânzare — 30.000 lei — 900 m. (L. D.)
Pr. I, 30.000 lei; Pr. II, 9.645 lei; Pr. III, 4.805; Pr. IV, 1.800 lei

1	125	EXTRA	44½	Simon St.	16	14	Câştigat: 4-6-2 lungimi
2	125	Blondine	48	Oprescu	23	25	
3	—	Jucărie	43½	Mihalcea	16	14	
	125	Presto	48	Huţuleag I.	52	76	Durata 1'58

Cota : Tribună: 16 10, 10; Cota: Peluză: 14, 10, 10.

154. Pr. DÉSIRÉE — Handicap vz. — 30.000 lei — 1500 m. (P. V.)
Pr. I, 30.000 lei; Pr. II, 7.500 lei; Pr. III, 3.700 lei; Pr. IV, 1.800 lei

1	145	MERLETTE II	53	Vincent R.	75	69	Câştigat: 1½-cap.1½ lungimi
2	138	Leoaica	48	Oprescu I.	76	185	
3	137	Junte	47	Logofătu	59	88	
4	152	Principessa	51½	Constant. St.	21	17	
	145	Lucie	43½	Simon St.	237	650	
	152	Balyhoo	51½	Mullot M.	328	201	
	123	Burgos	50½	Tasim I.	112	117	Durata 1'36
	139	Zefir	59½	Horvath G.	109	117	
	130	Cin'te ţine	63	Ilinca N.	145	168	

Cota: Tribună: 75, 19, 20, 19; Cota: Peluză: 69, 22, 23, 36.

155. Premiul NANSUC — W-hcp — 35.000 lei — 1600 m. (P. I.)
Pr. I, 35.000 lei; Pr. II, 8.500 lei; Pr. III, 4.200 lei; Pr. IV, 2.100 lei

1	151	R. D'ORSAY	56½	Oprescu	65	66	Câştigat : 3-1-5 lungimi
2	143	Olaf	61½	Gill J.	38	32	
3	143	Băeţel	54	Constant. St.	49	60	
4	152	Blue Girl	55	Vincent R.	27	25	
	139	Farmec	61	Enescu G.	189	228	
	152	Rada III	54	Cucu A.	66	106	Durata 1'43
	152	Pénitence	54	Logofătu	190	115	

Cota: Tribună: 65, 25, 20; Cota: Peluză: 66, 27, 20.

157 Premiul FĂRĂMIŢA — 40.000 lei — 1000 m. (L. D.)
Pr. I, 40.000 lei; Pr. II, 9.000 lei; Pr. III, 4.500 lei; Pr. IV, 2.200 lei

1	—	TONINO	51½	Huţuleag I.	15	15	Câştigat: ¾-1½-2 lungimi
2	135	Furca	56½	Constant. St.	164	140	
3	140	Charmant	58	Vincent R.	48	23	
4	135	Crivăţ	58	Huţuleag V.	158	74	
	—	Ceahlău	56	Cucu Ar.	49	36	
	—	Junior	56	Satmary	287	273	Durata 1'07

Cota: Tribună: 15, 12, 25; Cota: Peluză: 16, 12, 33.

158. Premiul MAGNEZIUM — mixtă — 1400 m. (P. I.)
Pr. I, 35.000 lei; Pr. II, 8.500 lei; Pr. III, 4.200 lei; Pr. IV, 2.100 lei

1	129	HÂNCU	57	Huţuleag I.	21	19	Câştigat : ¾-3-4 lungimi
2	127	Mixandra	54	Urdăreanu C.	92	78	
3	136	Bikette	55½	Vincent R.	71	63	
4	6	Nekeal	47½	Simon St.	179	135	
	117	Satrap II	59	Constant. St.	57	37	
	113	Lorica	54½	Florescu N.	36	76	Durata 1'32
	129	Pépite d'Or	54	Popa A.	92	78	

Cota: Tribună; 21, 16, 21; Cota: Peluză: 19, 16, 34.

159. Premiul ROŞCOVA — Handicap — 40.000 lei — 2400 m. (P. V.)
Pr. I, 40.000 lei; Pr. II, 9.000 lei; Pr. III, 4.500 lei; Pr. IV, 2200 lei

1	136	HANGIU	56	Tasim	20	23	Câştigat: 2½-2-5 lungimi
2	139	Flandra	44½	Simon St.	54	60	
3	137	Potop	48	Oprescu	39	34	
4	127	Cireş	55½	Ilinca N.	79	80	
	152	Iagodka	44½	Cucu P.	35	240	
	106	Roy	64	Vincent R.	61	55	Durata 2'50

Cota: Tribună: 20, 12, 20; Cota: Peluză: 23, 14, 20.

156. Premiul VIOLETA — 50.000 lei — 1700 m. (P. N.)
Pr. I, 50.000 lei; Pr. II, 11.000 lei; Pr. III, 5.000 lei; Pr. IV, 2.500 lei

1	144	EOLE	46	Simon St.	24	27	Câştigat: 1½-¾-3 lungimi
2	111	Colombo	62½	Gill I.		37	
3	122	Bravo mă !	57	Mullot M.		37	
4	134	Le Petit Mac	56½	Oprescu I.		64	
	143	Răsvrătit	51½	Tasim		21	Durata 1'57

Cota: Tribună: 24, 17, 38; Cota: Peluză: 27, 12, 20.

Alergările de galop

Băneasa; Ziua 23-a DUMINICA 22 IUNIE

PROGRAM DEFINITIV

Premiul PLEVNA, Vz. 30.000 lei — 2200 m.

Han	60.000	52
Bold	90.000	50½
Szantas	40.000	57
Şoim	40.000	52½
Alice	50.000	56½
Zefir	30.000	54½
Bravo mă	60.000	60½
Roy	70.000	57
Lăncier	40.000	59½
Etelköz	30.000	57
Flandra	30.000	48½
Pali	50.000	58½
Medardus	40.000	56½

Premiul CONSTANŢA, Hcp. Vz., 35.000 lei — 1100 m.

Pépite d'Or	67
Garofiţa	64
Meşt. Manole	60
Doamna	59½
Potop	58½
Voie bună	57½
Bandit	57
Capriole	56½
Lucie	52½
Maghiran	52
Păpuşa II	51½
Li mare	50½
Jagodka	48
Buhor	45½
Golana	45

Pr. AZUGA, 40.000 lei — 1000 m.

Crivăţ		59
Haluneia	80.000	53
Anul Nou	80.000	53
Pagana	120.000	55½
Doma	100 000	53½
Furca	80.000	53
Mureş II		59
Trifoi		59
Păndică		59
Castilia		57½
Irinel		57½

Premiul QUEN MARRY, 1800 m. (P. N.) — 80.000 lei

Alice	55½
Agitatote	55½
Favorita II	46½
Straja	50½
Nora	47½
Olanita	53
Galina	47½
Bilitis	56½

Premiul REGAL, 3000 m. (P. N. şi L. D.) — 250.000 lei

Buburel	59
Şoimar	57
Siret	51
Orateur III	48½
Halmei	59
Bien Aller	60
Cordon Rouge	48½

Pr. CLUJ, 60.000 lei — 1000 m.

Albina	53½
Diligent	55
Coca	57½
Ceahlău	55
Castilia	53½
Aluta	57½
Salba	53½

Premiul CERNAUŢI, Hcp., 40.000 lei — 1600 m.

Colombo	67
S. O. S.	66½
Rush	59½
Monfaucon	57
Lăncier	54½
Alice	53½
Gavroche	52½
Măcieş	52
Szantas	52
Beauty	51½
Barcău	51½
Nicular	51
Roy	51
Crainic	50½
Garofiţa II	48
Nae	48
Găman	47
Olaf	46
Brelan	44

Premiul WEEKEND, Hcp., 50.000 lei — 1600 m.

Brandywine	64
Marotin	63
Doggie	61
Lup	59½
Girardi	59
Galina	58½
Ghibelin	58½
14 M.	58½
Bold	48
Trévoux	44½
Păltiniş	42½
Lăcaşiţa	42½

Mâine la Băneasa Trap

Premiul General Botez

CONCURENŢII PROBABILI

Premiul MORALES — Condiţie — 25.000 lei (apprentis)

Liubla	2140	x
Crisantema	2160	Teofil
Măgura	2160	Sandu G.
Luminiţa	2180	Litviniuc
Ulm	2180	Strijniuc
A. 1	2180	x
Şoimu	2200	Cosma
Zmeură	2220	A. Szabo
Olga	2220	T. Crainic
Va-ta	2240	x
Uria	2240	0
Beţiv	2240	0
Pan Worthy	2260	0
Zenit	2260	0
Rozina	2260	0
King Worthy	2320	0
Busuioc	2320	0
Jocker	2340	0

Premiul MERCEDES — Condiţie — 33.000 lei

Zanzibar	2100	Tassopol
Parsifal	2120	Cercasov
Walewska	2120	Brailovsky
Ancuţa	2140	Pavlic
Beatrice	2140	V. A-yevsky

Premiul PICADOR — Condiţie— 25.000 lei

Alibi	1660	x
Violeta	1660	K-niţki
Vlădaia	1680	Raynier
Vântu	1680	?
Wanda	1700	A. Bota
Pripita	1700	Ghinea
Lord Sleipnir	1700	Crainic
Floricica	1720	Pavlic
Chiabur	1720	0
Steluţa mea	1720	Gaidaev
Doina IV	1720	Crotenco
Dulău II	1720	Dobrescu
Vedeta	1720	Cosma
Hulda	1740	Gram
Harnic	1740	Gaidaev
Tundra	1760	0
Râuleţ	1760	Corol
Crisantema	1780	0

Premiul CARMEN — Condiţie — 42.000 lei

Floare	1700	Drăgotescu
Paj Axtel	1700	Corol
Arama	1700	A. Bota
Aurica	1700	Gram
Nearco	1700	Cercasov
Zubr II	1700	Zabelin
Bruma II	1720	0
Flying	1720	0
Iubita	1740	Gaidaev
Adda Worthy	1740	0
Sulfina	1740	0
Gaby	1740	?
Champion jr	1760	0
Havana	1760	
Brenn	1780	0
Anny Worthy	1780	0

Premiul DON JOSE — Record — 42.000 lei

Opera	1700	Tassopol
Dry Dry	1700	0
Tara	1720	Drăgotescu
Dreapta	1720	Szabo
Rama II	1740	Dobrescu
Chiquita	1740	Crainic
Chilipir	1740	Brailovsky
Princesse Axt.	1740	Corol
Lucky Boy	1740	0
Rozina	1740	A. Bota
Săbioara	1740	V. A-yevsky
Zeta	1760	0
Ialomiţa	1760	0
Paj Axtell	1760	0
Arama	1760	0
Zubr II	1760	0
Eol	1800	0
Avanti K.	1800	0
Allah	1820	0

Premiul GENERAL BOTEZ — Record — 60.000 lei

Adda Worthy	2100	Corol
Torent	2100	0
Columbus	2100	Crainic
Champion jr.	2100	0
Ghimp	2100	Gaidaev
Kanada	2120	Gram
Jarvis	2120	A. Bota
Ben-Hur.	2120	Tassopol
Havana	2180	V. A-yevsky
Dorka	2120	Szabo
Brebenea	2120	Gaidaev
Birlic	2120	Crotenco
Domniţa Harry	2120	Cercasov
Nation	2140	0
Jolly	2140	0
Nimon	2140	?
Avion	2140	Pavlic
Clifford H-ver	2160	?
Trixie	2160	0
Petruş	2160	0
Joppa H-ver	2280	0

Premiul MICAELA — Handicap — 33.000 lei

Tara	1700	?
Giovinezza II	1700	Padoleacov
Rozina	1700	0
Victor	1700	Corol
Cartuş	1720	Crotenco
Lupoaica	1720	0
Garofiţa	1720	Crainic
Princesse Axtel	1720	?
Jocker	1720	Marinescu
Puşa	1740	Pavlic
Răsura	1740	0
Arama	1740	0
Bistricioara	1760	Ionescu B.
Adam	1780	0

Premiul FRASQUITA — Handicap — 25.000 lei

Mioriţa II	2100	Tassopol
Vântu	2100	Rayner
Zor Zor	2120	Dobrescu
Wanda	2140	0
Pripita	2160	0
Dulău II	2160	0
Chiabur	2180	?
Fidel	218	Gaidaev
Doina IV	2200	0
Râuleţ	2220	0
Zanzibar	2240	0
Furca	2240	?
Crisantema	2260	0

Premiul TOREADOR — Handicap — 42.000 lei

Grozava	1700	Crainic
Diadia Lul	1720	Szabo
Bruma II	1740	A. Bota
Vuet	1740	Tassopol
Bandit II	1740	Pavlic
Sulfina	1740	0
Eol	1740	Dobrescu
Flying	1760	0
Columbus	1760	0
Champion jr.	1760	0
Ghimp	1760	?
Prokator	1780	x
Adda Worthy	1780	?
Anny Worthy	1800	Crotenco
Elly	1800	Pavlic
Birlic	1800	0

Ştiri din străinătate

● LA LONGCHAMP s'au fugit eri Prix du Papin (200.000 de franci, 2100 de metri) şi premiul Primăverei (100.000 de franci, 2500 d emetri). Prima probă a câştigat-o Pacha, iar a doua Pizzicato (Allermand).

● PREMIUL UNION (50.000 de mărci, 2200 de metri) care s'a disputat tot eri la Hoppegarten a revenit lui Magnat (Streit).

Informaţii

ERI LA BANEASA

● EXTRA scoasă în vânzare după victoria din premiul Harry Hanoş II pentru suma de 40.000 lei s'a adjudecat asupra d-lui maior Mihăilescu la suma de 46.500 lei.

● MERLETTE n'a găsit amatori la suma de 65.000 lei, pentru care a fost scoasă în vânzare după victoria din premiul Desirée.

● LA EVENT s'au plătit cotele :

Merlette II—Rose d'Orsay 659
Hâncu—Hangiu 37.

● **PARIUL austriac început cu suma de 80.000 lei s'a ridicat la suma de 217.186 lei.**

Din informaţiile pe care le avem, el a fost câştigat. Rezultatul oficial se va cunoaşte în timpul zilei de azi.

● **IN MOMENTUL ridicării benzilor în premiul Violeta, Agitatote, Eole şi Răsvrătit au pierdut plecarea. Deoarece steagul alb n'a căzut, cellalţi călăreţi au ezitat.**

Cucu a repezit pe Agitatote în cap care a terminat prima parcursul.

Comisarii alergărilor au anulat şi au decis să se realerge cu a opta probă. Agitatote şi Jocker n'au fugit iar cursa a fost câştigată de Eole.

● ROY a pierdut plecarea în premiul Roşcova.

...all football football football football

...n.)-CFR (T. Severin) ...lte două intâlniri ...ară Duminică în divizia B

..., se desfă- ...restanțe: ... — ambele ...șoara — și ...Seria III-a. ...iri oficiale ...ul C. F. R. ...a constitui

...da promite ...de intere- ...idabilă, în ...u șanse a-

...u arătat o ...nstantă. ...e i-au cau- ...ele, iar ul- ...s'a soldat ...ivingătorul ...A. M. T....

...u mai are ...tiga de pe ...— promo- ...— are un ... ...în depla- ...poi adver- ...cea mai ...retur, Ra- ...ișite de a- ...ncludente. ...adus o ...orică — în ...care în- ...din T. Se-

...eluilalt din ...nare parte ...juca. Fa- ...rmația ti-

...NA C.F.R.

...fi furni- ...feroviare. ...divizia B., ...zintă sta- ...cludente. ...firmat ex- ...se găsește ...inezului și ...re, fiind

...un adver- ...de vulne- ...uta etapă ...bilă, S. S. ...mai mul-

... C. F. R.

... ...își joacă ...ați, D. V.

A. știe să joace indiferent de adversar, mai ales când de acest match depinde rămânerea sau retrogradarea în sau din Divizia B.

Turda este o formație capricioasă, capabilă de surprize, însă nu credem să poată învinge la Galați. In caz de match nul, chiar, D. V. A. cade. Așa dar îi trebue neapărat o victorie.

A. G. E. R. va activa în viitorul campionat districtual?

A.G.E.R., gruparea cu un trecut glorios. s'a văzut pusă în situația să se retragă din campionat.

Posibilitățile materiale fiind reduse la minimum și nemai având jucători, A.G.E.R. s'a retras din campionat.

Din câte suntem informați, echipa „electricienilor" se va reorganiza și astfel, după toate probabilitățile va activa în campionatul viitor.

Ar fi de dorit ca această veche grupare să o vedem din nou activând.

Metalosport (Călan) la o răscruce: nu mai are echipă!

Duminică urma să se desfășoare printre restanțele diviziei B și întâlnirea dintre Metalosport (Călan) și Ind. Sârmei. Am anunțat eri că Metallosport a cerut CCN-ului amânarea acestei partide, cerere ce i-a fost satisfăcută.

Formația din Călan pornită cu dreptul în campionat, este astăzi într'o situație dintre cele mai tragice. Cauza? Nu mai are echipă! Și nu se știe dacă până la 29 Iunie, sau chiar o săptămână mai târziu, va putea să-și „încropească" o formație. Este posibil ca în ultima sa întâlnire să nu se prezinte.

Deocamdată, din cei 11 jucători, patru sunt concentrați: Dochiu, Pribil, Cenan și Bărbosu, doi sunt accidentați și în imposibilitate de a juca: Olteanu și Crișan. Hunel este suspendat, iar Cucerak a fost angajat în serviciul Uzinelor Astra Brașov, unde a și plecat.

Deci, cu trei jucători nu se poate prezenta.

Comitetul grupării a hotărît să formeze pentru viitorul campionat al diviziei B — în care Metalosport rămâne în orice caz — o echipă puternică și exclusiv amatoare.

In acest scop a hotărît angajarea de jucători buni, numai meseriași — turnători, tâmplari sau lăcătuși de preferință, care să poată fi utilizați în posturile rămase vacante, adică toată înaintarea cu excepția interului dreapta și în postul de centru half.

Este o ocazie bună pentru cei dornici de a-și forma o carieră durabilă, fără a fi nevoit să trăiască de pe urma footballului, care oricum, în actuala situație, nu este o meserie.

F. C. Capșa-Voința 4-1 (1-0)

Pe terenul „Velodrom" în fața unui public numeros, s'a disputat matchul dintre susnumitele echipe în cadrul neafiliatelor. Matchul începe într'un tempo viu și în nota de dominare a „Capșei" care s'a prezentat cu o echipă mai bine sudată. Chiar în prima repriză „Capșa" reușește să înscrie prin Nae Pârvulescu.

La reluare, „Voința" îndârjită trece la atac dar apărarea „Capșei" respinge orice încercare de trecere de linia de 16 m. Inaintarea „Capșei" trece la ofensivă și reușește să marcheze „Voinței" de încă trei ori prin Nae și Tudor (2).

S'au remarcat Nae Pârvulescu și Tudor care au fost cei mai buni. Invingătorii au aliniat următoarea formație: Hones, Toma, Ion, Lupu, Iosif, Vasile, Zanea, Cardici, Tudor, Nae și Vică.

SHOOTURI ȘI BARE!...

● *Intr'o întâlnire amicală Savona (din divizia B) a învins Milano cu 4—1 (1—0).*

● Iată rezultatul penultimei etape de restanțe în campionatul Diviziei B, italian:

Modena-Siena 3—1
Brescia-Pro Vercelli 4—0
Alessandria-Padova 3—2
Verona-Spazia 2—2
Udinese-Luchesse 1—0.

In clasament conduce Liguria cu 49 puncte urmată de Modena cu 48.

● Ultima etapă a campionatului elvețian s'a soldat cu următoarele rezultate:

Lausanne-Bienna 7—2
Grasshopers-Young Fellows 5—2.
Lucerna-Chaux de Fonds 3—0
San Gallo-Nordstern 4—1
Sewette-Grenchen 2—1
Young Boys-Lugano 0—0

DIVIZIA B

CantonalNeuchâtel-Basilea 2-1

● 15.000 jucători și 851 societăți participă în campionatul Elveției, fiind astfel împărțiți pe categorii:

Divizia Națională: 12 echipe; Divizia I: 24 echipe (3 grupe); Divizia II: 78 echipe; Divizia III: 162 echipe; Divizia IV: 290 echipe; Divizia V: 55 echipe.

Juniorii au fost încadrați în 230 echipe.

● In ultima etapă disputată în cadrul campionatului Bulgariei de football liga Sofia (în Bulgaria se dispută pe trei ligi sau serii: Sofia, Liga de Nord și Liga de Sud), s'au înregistrat următoarele rezultate:

F. C. 13-Boteff 1—1
Lewski-Sipka 0—0
Slavia-A. S. 23 0—0

In clasament conduce A. S. 23 cu 12 puncte, urmat de Slavia (11), F. C. 13 (10), etc.

● Jucând la Skoplje cu Macedonia, echipa bulgară de football J. S. K. a învins cu 4—3 și a terminat la egalitate cu 1—1.

ATLETISM

Intâlnirea de marș germano--română, evenimentul anului

Marșul român, a cărui ascensiune rapidă am semnalat-o săptămână de săptămână, va fi chemat să-și măsoare forțele cu marșul german.

Gittner și Schmidt vor evolua pe pista A.N.E.F.-ului Sâmbătă la orele 19.10 după terminarea primei zile a marelui eveniment atletic Germania — România, măsurându-și forțele cu Firea și Teodosiu, mărșăluitorii români desemnați de a purta tricoul național. Ce vor face ai noștri în fața mărșăluitorilor germani? Vor căuta să se comporte cât mai demn posibil față de adversari.

Și pentru ca întâlnirea să fie cât mai spectaculoasă, pe lângă ei, va mai evolua și o selecționată a Bucureștiului, formată din elemente tinere și talentate.

Iată numele celor patru mărșăluitori: Mihail Iorgulescu, Valeriu Mitrea, Paul Popescu, Constantin Beza; rezervă: Dumitriu Paraschivescu.

Credem că întâlnirea româno-germană va fi un spectacol bun, care va câștiga simpatia publicului spectator.

Ultimile noutăți dela Federația Română de Atletism

CUM VOR INTRA ATLEȚII NESELECȚIONAȚI LA MATCHUL DE MAINE

Matchul cu Germania este singura preocupare a oficialității F. R. A.-ului. Programe protocolare, numiri, etc., iată pe scurt problemele pe cari federalii au fost chemați să le rezolve acum înaintea matchului cu Germania.

D. MEDIC MAIOR V. VARTIC ESTE PREȘEDINTELE COMISIEI SANITARE

In ședința de comitet din seara trecută, comitetul F. R. A. a hotărît să numească pe d. maior medic V. Vartic președinte al comisiei medicale a F. R. A.

Competența d-sale e de mult dovedită. D-sa a fost, nu de mult, șeful comisiei medicale F.R.F.A.

CUM VIR INTRA ATLEȚII NESELECȚIONAȚI LA MATCH

Comitetul a hotărît ca atleții neselecționați ai cluburilor din Capitală să intre la matchul România—Germania după următorul criteriu: fiecărui club i s'a fixat un număr de locuri, număr de pe care clubul va face un tabel pe care îl va prezenta Secretariatului F. R. A. astăseară cel mai târziu.

Iată numărul de locuri atribuite:

Leonida 6 locuri,
Venus 35 locuri,
V. Dacia 30 locuri,
St. Roomân 25 locuri,
C. F. R. 20 locuri,
Victoria 15 locuri.

După acest tabel se va face verificarea fiecărui atlet la intrarea pe stadion.

Echipa de atletism a României

(Urmare din pag. I-a)

Locul II: prof. Busuioc, prof. Z. Velceanu, A. Farcășanu.
Locul III: Tr. Hanciu, prof. Virgil Popescu, dr. Ion Arnăutu.
Locul IV: prof. Duțescu, dr. Doboșiu, M. Ghițescu.
Starteri: arch. Costin Nerjeu, Zeno Velceanu.
Arbitru de sărituri: Ioan Baicu
Secretar la sărituri: Modest Nichifor.
Judecători: prof. L. Bran, Vasile Copățâna, Gh. Vasiliev, Ion Șimu.
Arbitru la aruncări: ing. R Filitti.
Secretar la sărituri: M. Gusacov.
Judecători: locot. Bătrâna, Em. Navaletz, I. Albișor, prof. N. Cruli.
Controlori de turnante, garduri și schimburi de ștafete șef: P. Fesci, 1. C. Iordănescu, 2. P. Hidioșanu, 3. Mitrea Valeriu.
Comisari de ordine: C Leoveanu, șef Com Iorgulescu.
Speaker: prof. I. Moldovanu.
Șeful terenului: Ion Gagea.
Șeful mat. sportive: Ion Ionescu.
Medicul reuniunei: dr. maior V. Vartic.
Managerul echipei: Ion Lazăr.

❖

Toți membrii juriului sunt convocați pentru Vineri orele 19.30, la sediul F. R. A. din calea Victoriei No. 52 (fostă Straja Țării).

VOLLEY-BASKET-BALL

Partidele de ieri au fost amânate din cauza ploii

Din cauza ploii de ieri și a terenurilor nepracticabile, toate matchurile care trebuiau să se dispute au fost amânate. Ele vor fi reprogramate în ședința de astă seară a comisiei de programări.

Dela F.R.B.V.

Regiunea Munteniei ține astă seară ședință începând dela orele 20.30 urmând a se judeca tot ce era programat pentru ieri seară.

Deasemeni contestațiile ce trebuiau judecate ieri seară, se judecă astă seară începând tot dela orele 20,30.

Dela Minerva

Asociația Sportivă „Minerva", convoacă pentru astăzi orele 17, pe terenul U. F. S. R. (Șosea), următorii jucători în vederea antrenamentului:

Niky Stănescu, Macri, Stamatescu, Cortea, Constantinescu Ștefan, Marius, Ciobanu, Petre.

Prezența obligatorie.

„Cupa Loghin" programează în prima etapă jocuri interesante

A patra ediție a competiției pentru „Cupa Loghin" se dispută Duminică, 29 Iunie pe arena A. C. S. A.

Cel opt grupări participante: Turda, A.C.S.A., Arsenal, Carmen, Olympia. Adesco, Monitorul Oficial și P.T.T., s'au pregătit intens în cursul acestei săptămâni, urmând ca pregătirile să fie încheiate, săptămâna viitoare.

Toate grupările vor alinia formațiile de campionat, având tot interesul să se comporte la înălțime.

Iată programul întâlnirilor:
Turda—A.C.S.A., ora 8.
Arsenal—Carmen, ora 10.
Olympia—Adesgo, ora 16.
Monitorul Oficial-P.T.T., ora 18.

Toate aceste întâlniri prezintă oarecare importanță prin faptul că jocurile par oarecum echilibrate.

Carmen și A.C.S.A. își verifică forma Duminică în cele două jocuri amicale pe care le susțin.

Credem că și în acest an competiția pentru „Cupa Loghin" se va bucura de un deosebit succes.

...a ...nici

...rictuală a ...stă seară, ...pentru jo-

...e ordinea ...tuală n'a

...bilitățile, ...urat Du-

...adunarea ...strictuală

...IN, arbi- ...Carmen- ...seară de ...a arbi-

... Cristea

...ri

...ică pen- ...e teren ...echipei ...amical

... pentru ...pe toți ...n cam- ...ului de ...D-tru.

SPECTACOLE SĂPTĂMÂNALE

Cinematografe

ARO: Misteriosul Domn Victor.
CAPITOL: Johnny Apollo și Jurnal.
SCALA: Chemarea Vieții și Jurnal Ufa.
SAVOY: Banii nu fac nici două
TRIANON: O aventură în Haiti și jurnal U. F. A.
REGAL: Asediul Alcazarului, Jurnal O.N.C. și U.F.A.
ROXY: Ultima întâlnire.
SELECT: Kora Terry și Jurnal nou.
FEMINA: Evreul Süss.
ARPA: Intre Viață și Moarte, Jurnal de Războiu și Jurnal Românesc.
PALAS BULEVARD: Elisabeth și Essex.
OMNIA: Omul invizibil, completare și jurnale.
FORUM: Richard al III-lea, jurnal de războl și jurnal românesc.
AMERICAN: Tinerețea și suferințele lui Tom Edison, compl. Tobris Magazin și jurnal UFA.
AIDA: Ești un înger, jurnal și completare.
ALCAZAR: Kongo Express; Ritm de jazz și jurnal.
BITOLIA: Ultimul gangster, Mont-Blanc și jurnal românesc.
BIRUINȚA: Cei 4 cavaleri, jurnal și completare.
BARCELONA: Pericolul roșu, jurnal O.N.C., completare și trupa de reviste Dodel Stănescu.
CARMEN SYLVA (fost Lucifer): Traficanții din Rio, jurnal O.N.C. și trupa de reviste Georgescu-Iași.
CARMEN (Dudești 164): Secretul celor 13 mascați.
CRÂNGAȘI: Hotel Imperial, jurnal și trupă de reviste.
COTROCENI: Bel-Ami și jurnale U.F.A. și O.N.C.
DIANA: La răscruce de vânturi, jurnal, completare și trupa de reviste Jean Tomas.
DICHIU: 1 contra 100, jurnal și trupa de reviste Dan Boerescu.
DACIA: Condottieri și jurnale O. N. C. și U. F. A.
EDISON: Cavalcada fantastică, jurnal și trupa de reviste N. Burmaz.
FRANKLIN: Ducele de West-Point, jurnal de războiu și jurnal românesc.
FLORIDA: Victoria din Vest și jurnal
GLORIA: Cleopatra, jurnal și completare.
IZBANDA: Necredinciosul Echehart, completare colorată și jurnal.
ILEANA: Tarzan stăpânul junglei și jurnal.
LIZEANU: Casa din Malta, jurnal românesc și completare.
LIA: Femei în lanțuri, jurnal și completare.
MARNA: Iți amintești, jurnale de războl, Boala dragostei și trupa de reviste Titi Mihăilescu.
MARCONI: Inamicul ne pândește, Cățelul fantomă, jurnal românesc și trupa de reviste M. Nedelanu și M. Bejan.
MEXIC: Focul din Chicago, Parada cea mare și trupa de reviste Georgescu-Iași.
MODEL: Balalaica, jurnal și completare.
MILANO: Ești un înger și jurnale O.N.C. și UFA.
MIORIȚA: Cântecul patriei și 2 jurnale.
NERO: Dansez pentru tine, completare și jurnal.
NONI: Cei 4 Cavaleri și Aventuriera.
NISSA: Focul din Chicago și jurnal. vâltoarea valsului.
ODEON: O viață întreagă și jurnale O. C. R. și O. N. T.
PELEȘ: Cei patru cavaleri, completare și jurnal românesc.
PACHE: Nord West Passage, jurnal și completare.
PARIS: Jos masca, jurnal și completare.
RIO: Victor Mc. Laglen și Dansez pentru tine.
REX: Șarja morții, Orașul copiilor și jurnal UFA.
SPLENDID: Femeia neîmblânzită, completare și jurnal O.N.C.
ȘIC (Bulevardul Filantropiei, 115): Emancipata și Cavalcada Fantastică.
TOMIS: Emigranta și jurnal de război
TAIFUN (B-dul Ferdinand, 118): Taifun și Trandafirul însângerat.
TRIUMF: Iadul îngerilor, un film în relief și jurnal U.F.A.
Teatrul Cinema cultural Regele Mihai I Buc. Noui: Balalaica și La răspântie.
UNIC: Patrula albă și jurnal.
UNIREA: Răscoala munților, jurnal și completare.
VOLTA-BUZEȘTI: Sbucium și jurnal și trupa de reviste „Gândăcel".
VOLGA: (Dorobanți Nr. 1): Catia, jurnal și completare.
VERGU: Călărețul misterios X 94.
VENUS: Balalaica, jurnal și comedie.

Handballul poate avea un Engelhard?

Nu de multă vreme a sosit în țară, pentru a pregăti echipa națională de atletism, Robert Engelhard, licențiat al Academiei de Educație Fizică din Berlin. Și desigur că acest competent antrenor va rămâne mai mult timp în Capitală, spre binele atletismului românesc.

Un asemenea fapt nu poate decât să ne bucure dar totdeodată ne face să ne punem și întrebarea: „handballul nu poate avea un Engelhard?" Părerea noastră este că, *da*; și cum noi nu facem simple afirmații, fără a argumenta, vom căuta să arătăm că acest lucru este posibil actualmente în handball.

Știm cu toții că handballul a fost trecut pe lângă Federâția de football — fapt ce l-am remarcat dintr'un început ca fericit inspirat. Pe lângă un conducător și secretar foarte activi, președintele Federației și Biroul Federal F.R.F.H. sunt foarte binevoitori și dispuși să ridice acest sport. Și e păcat ca tocmai când acești factori, cari până acum au lipsit, sunt favorabili să nu se realizeze ceva temeinic.

E drept că situația, momentan, nu ar permite acest lucru, dar ne gândim pentru atunci când această stare va înceta și sperăm că acest lucru se va petrece cât de curând.

In ceiace privește situația materială, acelaș președinte și Biroul Federal au alocat o sumă destul de însemnată și din care se pot realiza lucruri frumoase în care poate intra și acesta — un antrenor.

Și astăzi este nevoie neapărat de un antrenor, a cărui misiune nu trebue să se restrângă numai la pregătirea unei echipe sau mai multor din București, ci să creieze și instructori cari la rândul lor să meargă în provincie să difuzeze și să prepare tinerii pentru handball.

Craiova, T. Severin, R.-Vâlcea, Tg. Jiu, Pitești, T. Măgurele, Târgoviște, Giurgiu, Călărași, Câmpina, Buzău, Constanța, Galați, Iași, etc., va trebui cât de curând să aibe echipe de handball. Este sportul pe care tinerii liceeni trebue să-l practice, căci este prin pregătirea care o cere, cel mai atletic; și astăzi când ne organizăm având ca model Germania și aici trebue să-i imităm și sigur nu va fi rău.

Conducătorii sportivi locali și profesorii de licee să se adreseze Federației, care le va pune la dispoziție și materiale și în curând și instructori. Cei din provincie prea sunt statici — așteaptă să le vină totul dela centru. Vrem să vedem mai multă inițiativă și vor fi încurajați pe toate căile.

Foști jucători și conducători ai Venusului vor să intervină pentru redresarea clubului

Și Lupaș vrea să plece, deși nu a demisionat

Sunt arhi-cunoscute demisiile de jucători dela Venus. Lui David, Negrescu, i-au urmat Budan, Bandrabur, Ionescu Crum, Iordache. Toți aceștia și-au exprimat dorința vie de a pleca dela Venus.

Dar sunt jucători care nu au demisionat și vor să plece.

Printre aceștia este și Lupaș, despre care însă, nu se știe ce grupare vizează (N'o fi oare tot J... ?).

❖

In legătură cu situația de la Venus aseară am fost informați că foști conducători, jucători și actuali suporteuri ai Venusului s'au sesizat de starea în care se găsește gruparea lor și din inițiativa câtorva din ei a avut loc o consfătuire în cursul căreia — ne-a informat aceeași sursă venusistă — s'a ajuns la concluzia că se impune o intervenție a acestora pentru redresarea grupării.

Cum se va manifesta această intervenție, urmează să vedem. In orice caz este de reținut constatarea că Venus nu poate să moară niciodată, oricare ar fi timpurile.

Rapid din Timișoara propune un turneu la 5 și 6 Iulie cu participarea echipelor: Unirea Tricolor, Rapid, Venus și Rapid (Timișoara)

Timișorenii vor juca în August cu o echipă vieneză

Rapid din Timișoara este foarte afectat de figura făcută în matchul de cupă pe care l-a disputat la București în compania Unirei Tricolor. Atât de afectat încât se gândește zi și noapte la o reabilitare, la ocazia de a obține această reabilitare.

Și s'a gândit că cel mai bun lucru este să propună o revanșe. Așa cum reiese din scrisoarea pe care un conducător al timișorenilor a trimis-o unui prieten dela București. Rapid propune pentru zilele de 5 și 6 Iulie la București un turneu în patru: Rapid, Venus, Unirea Tricolor și Rapid (Tim.) Iar programul turneului să fie

5 Iulie
Unirea Tricolor—Rapid (Tim.)
Rapid — Venus.

6 Iulie
Invingătorii între ei
Invinșii între ei.

In cazul când turneul în patru nu s'ar face, atunci — Rapid propune un turneu în trei, adică la 5 Iulie Rapid să joace cu o echipă bucureșteană, iar a doua zi cu alta. In felul acesta, timișorenii speră să dovedească a fi o echipă bună, alta decât aceia din jocul cu Unirea, mai ales că va juca cu echipa completă: cu Reiter, Hoffmann, etc.

In aceeași scrisoare Rapid arată că înainte de începerea campionatului 1941—42 vrea să susțină un match internațional în compania unei echipe vieneze cu care a intrat în tratative. Și pentru acest joc Rapid vrea să se pregătească bine, în care scop va căuta să susțină câteva jocuri grele cu echipe din prima Divizie.

Cu două zile înaintea matchului cu Germania, atleții României au făcut eri un antrenament destul de tare

Ultima zi din cadrul pregătirilor pentru matchul cu Germania, a însemnat pentru atleții noștri o muncă istovitoare.

De rândul acesta a lucrat toată lumea. Dinu Cristea, Radu Ioniță și Teodosiu s'au antrenat intens, cu toate că pista era moale, pregătindu-se pentru cursele care cer un efort depus cu multă migală.

Triplu-salt, lungimea și înălțimea, au fost probe în care atleții au lucrat mult. Toate trei, erau probe în care numărul celor care aspirau la titlul de echipier al Naționalei abunda. Și natural cu toții au arătat ce-au putut. Cei avantajați de talent au avut însă întâietatea, depășind pe colegii lor.

Sprinterii au alergat mai mult ca oricând. Urmând acelaș program pe iarbă, cu skiping, antrenamentul a fost foarte serios. Profesorul Engelhard a dat sfaturi, a corectat arătând el însuși cum trebue făcută o mișcare. S'a trecut apoi la schimburi de ștafetă unde sibienii Moinea, Dejenariu și Coracu au schimbat mai bine, fiind toți din aceeaș echipă.

Nici prăjina n'a fost uitată. Dragomir arătând o formă ce ne dă speranțe.

La greutate, Coman a avut aruncări bune. Gurău, fără să forțeze, a arătat formă mare.

Tot ieri, căpitanul echipei Naționale Petre Havaleț, a făcut antrenament alături de toți ceilalți atleți.

Vămanu, face antrenament fără a spune un cuvânt. Sub ochiul atent al doctorului Weimann, își corectează pe zi ce trece stilul și poate la matchul care se apropie, să ne procure o surpriză. Noi i-o dorim din toată inima.

Antrenamentul de ieri a fost un antrenament tare, iată concluzia celor care l-au făcut. Este un lucru nou pentru noi, ca atleții să facă antrenamente tari patru zile la rând. Dar consecința binefăcătoare a acestor zile va fi

GURĂU

recunoscută de toți, când rezultatele concursului vor fi mai bune decât ne așteptam.

Pentru viitor am căpătat învățături și sperăm că atleții nu le vor uita iar conducătorii își vor da toate silințele pentru a facilita punerea în practică a acestor învățăminte, din aceste câteva zile ale antrenamentului Naționalei.

Matchul Rapid-Venus nu se poate disputa nici Duminică dimineața

In sfârșit, s'a lămurit și cu soarta matchului de campionat Rapid—Venus, care era fixat pentru Duminica aceasta. Se știe că federația de atletism a obținut exclusivitatea zilelor de 21 și 22 Iunie pentru matchul cu Germania și că cele două grupări au vrut să joace Duminică dimineață, în care scop s'au adresat O.S.R.-ului, cerând cuvenita aprobare, în asemenea cazuri.

O.S.R. s'a pronunțat eri după o prealabilă consultare cu forul atletic: matchul nu se poate disputa nici Duminică dimineață.

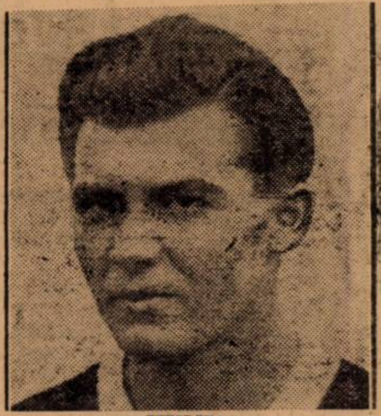

HUMIS

Astfel ca acestei partide i se va fixa o altă dată, probabil 6 Iulie.

Ca de obiceiu,

La antrenamentul de eri al Rapidului apărarea a invins atacul, cu 7-3

In lipsa unui adversar (la început era vorba să joace cu Carmen), Rapid s'a antrenat eri — în ciuda timpului rău — de unul singur.

A fost un antrenament obicinuit. Adică, după respectivele exerciții de condiție, echipa apărării a jucat cu aceia a atacului la două porți, în două reprize a 30 de minute.

Și, ca de obiceiu, apărarea a invins (invinșii susțin că din cauza jocului brutal practicat de apărare...): de data aceasta cu 7:3. Ca amănunt, dăm că goalurile au fost marcate de: Vintilă (2), Moldoveanu (2), Ghiurițan, Costea, Rășinaru (pentru apărare) și Bogdan și Gavrilescu (2) pentru atac.

„Echipele" au aliniat următoarele formații:

APARARE: Negru, Moldoveanu, Ghiurițan, Vintilă, Costea, Rășinaru, Wetzer III.

ATAC: Sadowski, Florian, Baratki, Sipos, Gavrilescu și Bogdan.

Cum se vede, au lipsit: Lengheriu — care, se știe, este lovit — și Ritter care este răcit.

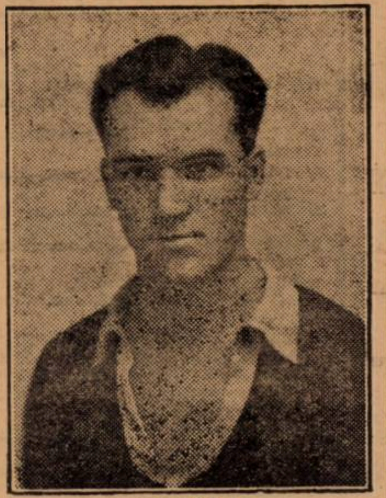

BOGDAN

Selecționata Artileriei Germane-Viforul Dacia 6-4

Eri după amiazi Viforul Dacia urma să se deplaseze la Titu, pentru a juca un match anual cu Artileria Germană. Deoarece terenul de football din Titu a devenit impracticabil din cauza ploilor, germanii au venit eri la București și au jucat cu Viforul pe Velodrom.

Cu toate că terenul era moale, matchul a fost viu disputat și după mare luptă, germanii au reușit să câștige cu scorul de 6—4.

Pentru Viforul au marcat Comănescu (2), Vulescu și Epuran.

Matchul Ripensia-Venus nu a fost omologat încă

Iată un fapt care nu-i cunoscut și care este destul de interesant: matchul de campionat Ripensia—Venus nu a fost încă omologat!

De ce?

Nu se știe. In schimb, se anunță unele sancțiuni severe care vor fi aplicate câtorva jucători nesportivi, fapte întâmplate în cursul acestui match.

Allo provincia!!

Mediaș, Sibiu, Brașov, Timișoara, Sighișoara-handballul a murit in orașele voastre?

Ne obișnuisem ca aceste orașe să aibă cea mai vie activitate handballistică; aci găseam și cele mai bune echipe din țară. Astăzi nu mai auzim nimic despre handball, sportul care în anii trecuți atrăgea pe stadioane mult mai mulți spectatori ca foot-ballul.

Ne-ar place să credem că ne înșelăm, că — în realitate — peste tot handballul este în plină activitate și că știrile nu ne sunt transmise. De aceia rugăm pe cei care iubesc handballul să ne comunice orice informații în legătură cu activitatea handallistică.

Editura Societății Anonime „UNIVERSUL", București, Strada Brezoianu No. 23—25, România

2 LEI

UNIVERSUL Sport

8 PAGINI

Taxa poştală plătită în numerar conform aprobării Dir. generale p. t. t. nr. 24.464/939

Redacţia şi Administraţia: Palatul „UNIVERSUL" str. Brezoianu 23—25. Telefon Centrala 3.30.10; Redacţia 5.72.81. Redactor responsabil EUGEN DU[illegible]U

Proprietar: „Universul", S. A. Adm.-delegat: STELIAN POPESCU Inscris sub No. 167, Trib. Ilfov

Nr. 135. — Anul IV / BUCUREŞTI / Duminică 22 Iunie 1941

ABONAMENTE: Pentru grupări sportive 1000 lei anual

1 an LEI 500
6 luni LEI 270
3 luni LEI 150

BIBLIOTECA CENTRALĂ [illegible]

Astăzi pe Stadionul A.N.E.F.

Germania, cu Harbig, Votapek, Blask, Boeneje, etc. întâlneşte reprezentativa Tinerimii atletismului românesc

Doi recordmani mondiali şi patru Europeni vor evolua pe pista din Dealul Spirii şi în compania lor atleţii Români nu au voe să spere decât într'o cnmportare onorabilă

Programul şi concurenţii primei zile

Astăzi şi mâine pe stadionul A. N. E. F. publicul sportiv românesc şi atleţii români vor trăi clipa supremă şi de mult visată de a vedea evoluând pe pistele noastre atleţii celei mai puternice echipe din Europa, atleţii Marelui Reich German.

Matchul internaţional de atletism ce începe astăzi depăşeşte orice întâlnire atletică de mare envergură dela Balcaniadă până astăzi, reuşind să se înscrie în paginile încă neîngălbenite ale tânărului nostru atletism o pagină mândră şi glorioasă, ce a rupt cătuşele puternice a unor matchuri oarecare, fie ele chiar internaţionale.

Forţa atletismului german şi pregătirea lor au trecut de mult hotarele Reichului, şi s'a impus atenţiei lumii întregi.

Dela jocurile Olympice din 1936, când echipa de ateltism a Germaniei a luat din mâinile Führerului Adolf Hitler laurii victoriei şi până astăzi, performanţele atleţilor germani stau neclintite în fruntea clasamentelor mondiale, stăruind admiraţia lumii sportive de pretutindeni şi teama atleţilor din ţara „Unchiului Sam".

Iată o carte de vizită concludentă.

A ţine piept unui Harbig care aduce cu el două formidabile recorduri mondiale, a unui Wotapek, Blask, Haunzwickel, Boenecke, Kaindl, etc., nu poate constitui decât o mândrie.

Misiunea atleţilor români va fi deci foarte grea. Vor avea de luptat cu aşi veniţi dintr'o ţară unde atletismul e o tradiţie şi 10 s. 8 pe 100 m. e un aperitiv...

Nu aspirăm la titlul de învingători.

Ar fi un semn vădit de ignoranţă. Dar la ceeace tindem şi lucrurile se vor vedea pe teren, este ca reprezentativa noastră care la 100 m. plat, numai, numără doar 39 ani.. .să facă o figură demnă. Să lupte cu ambiţia care caracterizează neamul nostru, mai mult să stârnim admiraţia adversarului pentru efortul tinereţei noastre lipsită de contactul cu marile vedete atletice.

E singurul lucru ce-l cerem echipei româneşti.

GERMANIA PREZINTA O ECHIPA MARE

Este prima constatare pe care o facem. Deşi unii ar fi voit ca la Bucureşti să se alinieze o echipă secundă, pentru atleţi şi pentru oficiali a fost mult mai bine venită o echipă cu Harbig, Blask, Wotapeck şi alţii.

Echipa Germaniei nu vine la Bucureşti cu dorinţa fermă de a

(Continuare în pag. 6-a)

O reuşită „foafecă" în timpul unei sărituri în lungime.

Preşedintele şi matchul de astăzi

Concursul de astăzi dintre cei mai buni atleţi depe continent şi tinerii noştri atleţi este cel mai bun prilej pentru afirmarea atletismului.

Sunt fericit că această manifestaţie de prietenie germano-română cade într'o epocă în care se cere mult curaj şi sânge rece.

Este tocmai ceiace doreşte să arate atletismul în particular şi sportul în general.

Atletismul este o luptă permanentă contra timpului şi distanţelor — toţi adepţii atletismului sunt forjaţi la această şcoală şi sunt gata să dovedească în orice condiţiuni curajul lor.

Iubitorii atletismului şi atleţii noştri vor avea ocaziunea unică de a privi şi admira pe cei mai celebri atleţi germani, câştigători ai ultimei Olimpiade.

Intâlnirea va fi deci pentru noi cea mai bună şi completă lecţie, tinerii noştri vor putea să-şi dea seama „de visu" ce însemnează a fi un atlet de clasă mondială.

Lupta va fi în multe probe strânsă şi cu toată diferenţa de clasă, sunt sigur că mulţi dintre ai noştri vor obţine performanţe dintre cele mai bune.

In numele Federaţiei Române de Atletism aduc vii mulţumiri domnilor Engelhard şi dr. Weiman. Contribuţia lor va fi astăzi şi mâine constatată de toată lumea.

Mulţumesc deasemeni tuturor camarazilor mei din federaţie, succesul întâlnirei fiind succesul lor.

VIRGIL IOAN

Programul şi concurenţii primei zile

Ora 17.00: Defilarea concurenţilor
Ora 17.30: 110 m. garduri: România: **Stelorian, Negru.** Germania: **Zeppernik, Leitner.**
Ora 17.45: Triplu salt: România: **Calistrat, Muller;** Germania: **Luther, Albert.**
Ora 18.00: Aruncarea ciocanului: România: **Catona, Forgaci.** Germania: **Blask, Storch.**
Ora 18.15: 400 m. plat.: România: **Ludu, Liess.** Germania: **Harbig, Mehlhose.**
Ora 18.30: Săritura în înălţime: România: **Yost, Trufăşilă.** Germania: **Flachberger, Schlegel.**
Ora 18.40: 1500 m. plat.: România: **Dinu Cristea, Liess.** Germania: **Raff, Schneiderslaur.**
Ora 18.40: Aruncarea greutăţii: România: **Gurău, Schullery.** Germania: **Wotapek, Blask.**
Ora 19.00: 100 m. plat.: România: **Moina, Zenide.** Germania: **Muller, Boenecke.**
Ora 19.10: 5000 m. marş (afară din concurs).
Ora 17.45: 800 m. plat probă de completare (juniori).

România: 829 ani 2167 kgr.

Echipa României de atletism ce va evolua azi pe stadionul ANEF are ca bază elementul tânăr, majoritatea din atleţi fiind bacalaureaţi, studenţi şi elevi.

Vă vom prezenta în rândurile de mai jos pe fiecare atlet în parte.

Ion Moina: bacalaureat, 20 ani, 1.75 m. înălţime şi 64 kg.

Zenide Ion: student politehnică, 22 de ani, 1.68 m. înălţime şi 57 kg.

Coracu Sever: bacalaureat, 20 de ani, 1.77 m. înălţime şi 68 kg.

Dejenariu Iulius: student la Drept, 26 ani, 1.76 m. înălţime şi 70 kg.

Ludu Virgil, student la Drept, 21 de ani, 1.80 m. înălţime şi 67 kg.

Sebastian Popescu, elev, 17 ani, 1.78 m. înălţime şi 60 kg.

Surd Beniamin: mecanic specialist, 28 ani, 1.66 m. înălţime şi 63 kg.

Dinu Cristea: lăcătuş la Malaxa, 30 ani, 1.65 m. înălţime şi 60 kg.

Radu Ioniţă: tapiţer la C. F. R., 29 ani, 1.68 m. înălţime, 62 kg.

Dimitru Trufăşilă: bacalaureat, 20 ani, 1.78 m. înălţime, 68 kg.

Pompiliu Stoichiţescu: student la Drept, 25 de ani, 1.75 m. înălţime, 68 kg.

Ionescu Crum: student la Drept, 26 ani, 1.68 m. înălţime, şi 71 kg.

Zeno Dragomir: elev, 17 ani, 1.77 m. înălţime şi 48,500 kg.

Clement Baciu: bacalaureat, 18 ani, 1.82 m. înălţime şi 71 kg.

Gurău Nicolae: 25 ani, 1.84 m. înălţime, 93 kg., funţionar particular.

Aurel Coman: student la A. N. E. F., 23 ani, 1.89 m. înălţime şi 82,800 kg.

Liess Ioan: ceasornicar, 29 ani, 1.69 m. înălţime, 69 kg.

Ion Catona: croitor, 29 ani, 1.84 m. înălţime şi 77 kg.

Iosif Forgaci: student la Politechnică, 21 ani, 1.82 m. înălţime şi 89 kg.

Constantin Vămanu: controlor la uzinele Malaxa, 33 ani, 1.94 m. înălţime, 77 kg.

Cornel Roşu: elev, 18 ani, 1.70 m. înălţime şi 67 kg.

Ion Şimu: student la Politehnică, 21 ani, 1.73 m. înălţime 62 kg.

Stelorian Alex.: bacalaureat, 19 ani, 1.85 m. înălţime, 74 kg.

Walter Schullery: profesor Ed. Fizică, 23 ani, 1.93 m. înălţime, 100 kg.

Ioan Yost: funcţionar, 22 ani. 1.84 m. înălţime, 70 kg.

Iosif Müller: bacalaureat, 19 ani, 1.73 m. înăţime, 63 kg.

Hauslander Martin: bacalaureat, 20 ani, 1.78 m. înălţime. 69 kg.

Hans Lissai: student, 20 ani, 1.75 m. înălţime, 62 kg.

Petre Havaleţ: 32 ani, 1.74 m. înălţime, 80 kg., funcţionar la U. C. B.

Vasile Firea: funcţionar la stat, 32 ani, 1.74 m. înălţime, 81 kg.

Vasile Teodosiu: absolv. lic. industrial, 24 ani, 1.61 m. înălţime, 47 kg.

football football football football football football football

Campionii juniorilor

Olympia, A.S. Distibuţia şi U. Tricolor au avut o comportare strălucită

Campionatul juniorilor 1940—1941 ne-a desemnat campionii încă din primele jocuri disputate.

Obligativitatea înfiinţării echipelor de juniori a făcut ca cele trei serii să fie oarecum slabe.

Multe din grupările categoriei a II-a şi a III-a au debutat în campionat cu juniori înjghebaţi în pripă, astfel că primele jocuri au lăsat de dorit.

Olympia — care a cucerit campionatul Bucureştiului — a avut într'adevăr o comportare excelentă.

Indiscutabil că alb-negrii au avut o pepinieră bogată atât de pitici cât şi de juniori.

Multe din aceste tinere elemente s'au afirmat în ultimul timp chiar în prima echipă unde au fost introduse.

Un fapt care merită subliniat este că seniorii Olympei au avut o formă constantă, obţinând numai performanţe răsunătoare.

D. Mircea Cruţescu conducătorul echipei de juniori are deasemeni marele merit că a ştiut să dea un impuls acestor tinere elemente cari au luptat cu tot elanul pentru culorile clubului.

Intr'un cuvânt Olympia merită cu prisosinţă titlul de campion al Bucureştiului.

Al doilea campion este Distribuţia. Şi această grupare cu o organizaţie model are o bogată pepinieră.

Distribuţia n'a cumpărat şi nici n'a împrumutat jucători.

Conducătorii au înţeles menirea sportului şi au aplicat cu stricteţe regulile lui.

Fiii funcţionarilor şi ai lucrătorilor cari locuesc în cartierul Dămăroaia alcătuesc echipa de juniori a Distribuţiei.

Maior — antrenorul asociaţiei — a reuşit în cel mai scurt timp să alcătuiască o echipă bună şi prin antrenamentele metodice o putem considera chiar tehnică.

Performanţele obţinute spun destul despre valoarea ei.

Şi dacă Distribuţia n'a reuşit să cucerească şi campionatul Bucureştiului nu înseamnă că nu merită.

Poate că oricând Distribuţia îşi poate măsura forţele cu Olympia şi poate chiar câştiga.

Aceasta este însă în funcţie şi de ziua în care se găseşte echipa.

Acum prezentăm şi juniorii Unirei Tricolor campionii celeilalte serii.

Juniorii echipei din Obor au avut deasemeni o comportare excelentă.

Fănică Cârjan a pus la punct şi cele mai mici amănunte ajungând în cele din urmă să se mândrească cu „unsprezecele" de puşti.

Marele merit îl are — în aceiaş măsură — şi d. Titi Cristescu conducătorul care a ştiut să-şi apropie toate elementele valoroase din cartier.

In ultimă instanţă Unirea Tricolor a pierdut campionatul Bucureştiului.

In campionatul trecut oborenii şi-au însuşit detaşat titlul şi Cupa Al. Cantuniari.

Cu alte cuvinte juniorii Unirii Tricolor rămân mai departe elemente cari promit.

Un exemplu avem: Costică Marinescu cel mai bun junior al Unirii Tricolor este o mare speranţă a footballului românesc.

El s'a ridicat din rândurile piticilor în cel mai scurt timp.

Ca încheere afirmăm că aceste trei echipe de juniori vor da în viitor cele mai talentate elemente ale footballului nostru.

Convocări

● F. C. B. N. convoacă pentru Duminică 22 Iunie a. c., ora 10 dim., la antrenament, pe terenul său, următorii jucători: Coltor, Drăghici, Zamfir, Iosif I şi II, Kasprowsky, Tengzeş, Georgescu II, Kiriţescu, Prodrom, Nisiparu, Anghel, Apostol, Gornea, Balaş, Tumbărău.

● „DREPTATEA" convoacă Duminică, 22 Iunie a. c., pe terenul Iuta, la orele 9 dim., următorii jucători: Negrescu, Marinescu, Gheorghiu, Podocea, Nejez, Stoicescu, Titel, Economu, Emilianov, Turceanu, Filip, Vârgolici, Tarău, Jieman, Liviu, Popa I şi II, Predoiu şi ceilalţi jucători. Jucătorul Negulescu este rugat să aducă aparatul.

● ŞERBAN VODA convoacă pentru Duminică, 2 Iunie, ora 8 dim., pe terenul Stadion, următorii jucători: Nelu Crăciun, Lică Taşula, Turoi Bora, Anton Paul, Raicu Zamfir, Petruş Aramă, Neamţu, Neagu, Dobre, Fănel, Dorel Istrătescu şi pe toţi cei care sunt legitimaţi.

B.N.R. va afilia echipa de football

In campionatul grupărilor neafiliate activează şi echipa BNR.

Conducătorii grupării au făcut cerere de afiliere a echipei pentru a activa în viitor în campionatul districtual.

Din câte suntem informaţi ei vor face fuziune cu o grupare districtuală pentru a activa direct în categoria secundă.

Un fapt îmbucurător este B. N. R. va face preţioase achiziţii cari nu pot decât să aducă fală districtului.

Competiţia şcolară, iniţiată de U. Tricolor, a ridicat o problemă:

footballul şcolar şi viitorul lui

— Iniţiativa particulară cere neapărat o replică oficială —

Sportul şcolăresc se poate însfârşit bucura de atenţia ce i se acordă. După fericita ascensiune a sportului universitar, este rândul elevilor de a-şi vedea sforţările încununate de succes.

Pe tărâm footballistic, iniţiativei sportive universitare, din sursă oficială, i-a urmat una cu caracter particular, rezervată şcolarilor.

Ceeace nu scade cu nimic din valoarea fericitei idei a grupării Unirea Tricolor — care a simţit, în momentele de faţă, imperioasa nevoie a unor astfel de manifestări — de a organiza un campionat interşcolar de football.

Rezultatele tehnice nu ne interesează. Unirea Tricolor şi-a primit binemeritatele laude, iar elevii şi-au revărsat prisosul de recunoştinţă faţă de cei care le-au dat posibilitatea de manifestare.

Primul campionat interşcolar de football, integral, pentrucă a cuprins 20 de reprezentative liceale, şi-a ajuns scopul.

Gustul pentru football mocnea în sufletele tinerilor şcolari. Trebuia să se nască această competiţiune pentru ca gustul, în fază spectaculară, să treacă direct pe teren. Piciorul se mişcă vioiu, supleţea corpului se remarcă, spiritul de cavalerism se desvoltă.

Revenind la campionatul grupării din Obor, se cuvine să remarcăm amploarea neobişnuită pe care a luat-o la un moment dat, organizarea impecabilă a clubului gazdă şi animaţia şcolară, elevii revărsându-se în număr de 2000 pe terenurile de joc.

Ţelul urmărit a fost atins, iar scopul s'a impus. Noua Franţă a înţeles pe deplin necesitatea manifestărilor sportive şcolăreşti, iar cuvintele mareşalului Pétain, adresate elevilor, cristalizează întreaga filosofie a sportului şcolar: „Perfecţionându-vă corpul, perfecţionaţi sufletul". Ele nu exprimă lucruri noui şi totuşi sunt gânduri universal valabile. De ce să nu urmăm acest exemplu?

Bunăvoinţa şi ajutorul moral acordat de corpul profesoral acestor manifestaţiuni şcolăreşti de gen nou, a fost nelimitat.

Dacă promisiunea oborenilor, de a reedita în fiecare an campionatul interşcolar de football, este fermă, atunci suntem siguri că elevul va porni pe făgaşurile studenţimii bine pregătit trupeşte, timiditatea va fi înlăturată, iar intemperiile nu vor reuşi să le stinghereasca activitatea.

Generalizările acestui articol nu vor stânjeni conceptele dinainte formulate, cu atât mai mult că ele sunt extrase dintr'un caz particular, acela al Unirii Tricolor şi campionatul ei.

O competiţie de genul celei de faţă are şi un merit aparte pentru mişcarea naţională footballistică. Ea scoate la iveală o mulţime de elemente tinere de talent, care — înregimentate în grupări mari — vor deveni în scurt timp jucători de bază.

Acestea fiind spuse, suntem convinşi că trecutul apropiat şi chiar prezentul şi-au făcut datoria. Cuvântul îl are de acum înainte viitorul, care nu trebuie neglijat.

Sperăm ca previziunile noastre să fie întemeiate. Vedem, în viitor, un campionat şcolar de foot-ball, desfăşurat un an întreg, cu clasament, dar care să nu stânjenească activitatea elevilor pe teren şcolar. Ar fi nimerită chiar o clasificare a reprezentativelor liceelor pe categorii: curs inferior şi superior.

Desigur toate acestea cu sprijinul şcolii şi a oficialităţilor sportive. Prima va acorda îngăduinţa şi sprijinul moral, iar secunzii vor pune la dispoziţie terenuri, arbitri şi un for conducător.

Dacă mai adăogăm competiţia eliminatorie anuală a U. Tricolor şi alte iniţiative particulare, putem spune, pe drept cuvânt, că sportul şcolăresc, în materie de football, se va putea considera fericit.

V. Bănciulescu

Sportivi!

Citiţi „Universul Sport"

cel mai bine informat şi răspândit ziar sportiv

Ind. Sârmei a câştigat matchul cu Metalosport

Anunţându-şi neprezentarea la jocul cu Ind. Sârmei, Metalosport a pierdut cu 3-0, această întâlnire. Clasamentul a rămas deci neschimbat. Iată-l:

SERIA II

Jiul	14	10	1	3	53:22	21
Ind. Sârmei	14	7	6	1	40:16	20
A. C. F. R.	14	7	3	4	33:24	17
Metalosport	14	7	2	5	23:31	16
C. F. R. Simeria	14	7	2	5	31:28	16
Minerul	15	5	3	6	27:27	13
Vitrometan	14	2	4	8	25:45	8
Cimentul	14	0	1	13	2:41	1

Duminică se dispută două jocuri amicale

Singurele jocuri amicale dintrictuale care se dispută mâine sunt găzduite pe arena A.C.S.A.

Carmen întâlneşte pe Stăruinţa-Dudeşti, la ora 9, arb. d. Emil Kroner, ajutat de d-nii Chiriţă Nicolae şi Grigoriu Gh.

La ora 11, A.C.S.A. înfruntă pe Dâmboviţa.

Conduce d. Ionescu Ştefan, ajutat de d-nii Mateescu D-tru şi Săraru Constantin.

SPECTACOLE SĂPTĂMÂNALE

Cinematografe

ARO: Misteriosul Domn Victor.
CAPITOL: Johnny Apollo şi Jurnal.
SCALA: Chemarea Vieţii şi Jurnal Ufa.
SAVOY: Banii nu fac nici două
TRIANON: O aventură în Haiti şi jurnal U. F. A.
REGAL: Asediul Alcazarului. Jurnal O.N.C. şi U.F.A.
ROXY: Ultima întâlnire.
SELECT: Kora Terry şi Jurnal nou.
FEMINA: Evreul Süss.
ARPA: Intre Viaţă şi Moarte, Jurnal de Război şi Jurnal Românesc.
PALAS BULEVARD: Elisabeth şi Essex.
OMNIA: Omul invizibil, completare şi jurnale.
FORUM: Richard al III-lea, jurnal de război şi jurnal românesc.
AMERICAN: Tinereţea şi suferinţele lui Tom Edison, compl. Tobris Magazin şi jurnal UFA.
AIDA: Eşti un înger, jurnal şi completare.
ALCAZAR: Kongo Express; Ritm de jazz şi jurnal.
BITOLIA: Ultimul gangster, Mont-Blanc şi jurnal românesc.
BIRUINŢA: Cei 3 cavaleri, jurnal şi completare.
BARCELONA: Pericolul roşu, jurnal O.N.C., completare şi trupa de reviste Dodel Stănescu.
CARMEN SYLVA (fost Lucifer): Traficanţii din Rio, jurnal O.N.C. şi trupa de reviste Georgescu-Iaşi.
CARMEN (Dudeşti 164): Secretul celor 13 mascaţi.
CRÂNGAŞI: Hotel Imperial, jurnal şi trupă de reviste.
COTROCENI: Bel-Ami şi jurnale U.F.A. şi O.N.C.
DIANA: La răscruce de vânturi, jurnal, completare şi trupa de reviste Jean Tomas.
DICHIU: 1 contra 100, jurnal şi trupa de reviste Dan Boerescu.
DACIA: Condottieri şi jurnale O. N. C. şi U. F. A.
EDISON: Cavalcada fantastică, jurnal şi trupa de reviste N. Burmaz.
FRANKLIN: Ducele de West-Point, jurnal de război şi jurnal românesc.
FLORIDA: Victoria din Vest şi jurnal
GLORIA: Cleopatra, jurnal şi completare.
IZBANDA: Necredinciosul Echehart, completare colorată şi jurnal.
ILEANA: Tarzan stăpânul junglei şi jurnal.
LIZEANU: Casa din Malta, jurnal românesc şi completare.
LIA: Femei în lanţuri, jurnal şi completare.
MARNA: Iţi aminteşti, jurnale de război, Boala dragostei şi trupa de reviste Titi Mihăilescu.
MARCONI: Inamicul ne pândeşte, Cătelul fantomă, jurnal românesc şi trupa de reviste M. Nedelanu şi M. Bejan.
MEXIC: Focul din Chicago, Parada cea mare şi trupa de reviste Georgescu-Iaşi.
MODEL: Balalaica, jurnal şi completare.
MILANO: Eşti un înger şi jurnale O.N.C. şi UFA.
MIORIŢA: Cântecul patriei şi 2 jurnale.
NERO: Dansez pentru tine, completare şi jurnal.
NONI: Cei 4 Cavaleri şi Aventuriera.
NISSA: Focul din Chicago şi jurnal. vâltoarea valsului.
ODEON: O viaţă întreagă şi jurnale O. C. R. şi O. N. T.
PELEŞ: Cei patru cavaleri, completare şi jurnal românesc.
PACHE: Nord West Passage, jurnal şi completare.
PARIS: Joe masca, jurnal şi completare.
RIO: Victor Mc. Laglen şi Dansez pentru tine
REX: Şarja morţii, Oraşul copiilor şi jurnal UFA.
SPLENDID: Femeia neîmblânzită, completare şi jurnal O.N.C.
ŞIC (Bulevardul Filantropiei, 115): Emancipata şi Cavalcada Fantastică.
TOMIS: Emigranta şi jurnal de război
TAIFUN (B-dul Ferdinand, 118): Taifun şi Trandafirul însângerat.
TRIUMF: Iadul îngerilor, un film în relief şi jurnal U.F.A.
Teatrul Cinema cultural Regele Mihai I Buc. Noul: Balalaica şi La răspântie.
UNIC: Patrula albă şi jurnal.
UNIREA: Răscoala munţilor, jurnal şi completare.
VOLTA-BUZEŞTI: Sbucium şi jurnal şi trupa de reviste „Gândăcel".
VOLGA: (Dorobanţi Nr. 1): Catia, jurnal şi completare.
VERGU: Călăreţul misterios X 94.
VENUS: Balalaica, jurnal şi comedie.

Football Football Football Football Football Football Football

Ripensia propune o foarte interesantă și foarte utilă competiție anuală: „Turneul primilor patru clasați" la sfârșitul fiecărui campionat

Cupa-pentruca turneul va fi dotat cu o cupă-este și utilă și avantajoasă

Odată cu terminarea campionatului grupările își pun o foarte importantă problemă pentru ele, problemă care este în directă legătură cu starea lor financiară: **matchurile amicale care constituesc o bună sursă de venitur.**

Or matchuri internaționale nu se pot angaja în prezent și totul se reduce la întâlniri amicale indigene

Acestea însă, dacă nu au un caracter oarecum oficial nu atrag prea mult. Și este necesar ca să se organizeze jocuri de pilda, pentru o cupă, pentruca să i se ofere publicului matchuri interesante, în care echipele să depună toate eforturile

Este ceea ce a propus Ripensia federației.

La sfârșitul campionatului, după două săptămâni — pentru ca echipele și sportivii să aibe o Duminică liberă, de repaos complect — să se dispute la București un turneu eliminatoriu al primelor patru clasate în campionat. In prima zi să se dispute două jocuri, iar a doua zi să se întâlnească învingătorii între ei și învinșii între ei. Iar turneul să fie dotat cu o cupă.

Propunerea Ripensiei — foarte bună și foarte utilă — vizează chiar acest sezon, astfel că federația urmează să se pronunțe.

Până atunci, să arătăm care sunt avantajele unei asemenea competițiuni anulare, care ar preceda campionatul.

1. — Echipele vor lupta în campionat nu numai pentru primul loc, adică numai pentru campionat, ci și pentru locurile 2, 3 și 4. In felul acesta campionatul va căpăta un interes în plus. Și nu este puțin lucru. Până acum grupările care candidau la primul loc începeau lupta și nu mai acordau interes locurilor următoare. Ori, cu această competiție vor avea tot interesul să se claseze la locurile 2, 3 și 4, care le va aduce participarea în cupă, deci la beneficii însemnate.

2. — Luptând și pentru locurile 2, 3 și 4, grupările nu vor mai consimți la diverse „amabilități" sau aranjamente filantropice, cum s'a întâmplat anul acesta în ultimile etape. Deci, este vorba și de un efect moralizator.

3. — Asigură grupărilor venituri și după încheierea sezonului oficial și înlocuește turneele internaționale poate cu un succes tot atât de mare ca și acestea.

Cum se vede, propunerea Ripensiei este foarte bună din toate punctele de vedere (subliniem: și din punct de vedere tehnic, pentrucă vor participa cele mai bune echipe din campionat) și nu vedem de ce Cupa aceasta a „celor patru clasați" nu ar fi înființată pentru totdeauna. Mai ales pentru vremurile de astăzi când grupările se sbat în greutăți materiale.

SHOOTURI ȘI BARE!...

● Gruparea Chinezul din Timișoara a anunțat federația de football că nu acordă deslegare niciunui jucător legitimat la ea.

Parcă-i după Chinezul...

● „Fussball Woche" din Berlin anunță că matchul Berlin—București a fost perfectat pentru 31 August și cu el se va inaugura sezonul de toamnă, iar Krause — dacă va fi selecționat — va juca al 100-lea match.

● *Ripensia vrea să-l achiziționeze pe Siclovan dela Gloria din Arad, care va urma la Timișoara cursurile universitare. In afară de Siclovan — care va juca half centru sau pe stânga dacă Simatoc va fi suspendat pe 6 luni, cum intenționează conducerea dacă nu se face băiat de treabă, — în afară de ardelean spunem, timișorenii se vor asigura și de serviciile unui foarte bun fundaș refugiat și bine cunoscut: Cociuban I dela Victoria din Cluj și coleg cu Felecan I.*

Rapid a scris la Zagreb invitând pe Gradjanski la București pentru unul sau două matchuri

Am fost singurul ziar care a anunțat că Rapid va invita la București cunoscuta grupare campioană din Zagreb Gradjanski, cu care echipa bucureșteană nu a putut tranșa rivalitatea. Jocurile s'au terminat la egalitate (de trei ori) și aceasta în cadrul Micului CEC.

Rapid a scris la Zagreb și a întrebat dacă Gradjanski este de acord să vină la București și dacă da, atunci să propună date.

Răspunsul este așteptat să sosească zilele acestea.

C. C. N. a împărțit 98 zile de suspendare... Negrescu și Ionescu Crum au luat câte 30 zile, iar Naciu opt!

Comisia competițiilor naționale s'a întrunit din nou și cu acest prilej a rezolvat câteva chestiuni restante.

In primul rând a omologat rezultatul matchului Ripensia—Venus și a dictat două sancțiuni surprinzătoare: a suspendat pe Negrescu și Ionescu Crum pe câte o lună pentru lovirea intenționată a adversarului. Este vorba de lovirea lui Covaci în cursul matchului care s'a soldat cu victoria timișorenilor.

Apoi, a mai distribuit următoarele pedepse:

A suspendat pe jucătorul Grun din gruparea CFR. (Timișoara) pe timp de o lună pentru insulta arbitrului, ca și pe Grigore Gh. (AS Constanța) care a răspuns cu pumnul la un incident provocat de Naciu (Juventus). Acesta a primit o suspendare pe 8 zile.

Mica joacă azi la Brașov cu F.C. Bucegi și mâine cu U.A.B.

Brașov, 20 (Prin telefon). — Am anunțat la timp, că divizionara A, Mica din Brad, va juca mâine (N. R. astăzi) și Duminică la Brașov.

Organizarea aparține polisportivei grupări a Uzinelor Astra Brașov, care face de câtva timp sforțări extraordinare pentru ridicarea nivelului sportiv la Brașov.

Mâine Mica va întâlni pe F. C. Bucegi, campioană a districtului Brașov pe anul 1940—941. Formația aceasta își are sediul la Zărnești și este condusă de energicul conducător, d. av. Făgărășanu.

Duminică, divizionarii primesc replica formației uzinelor Astra din Brașov, care are la activ o serie de rezultate excelente reușite în fața altor echipe din divizia A (2—2 cu F. C. Ploești, 3—3 cu UDR, etc.).

UAB va prezenta o formație întărită cu câțiva jucători ai A. C. F. R.-ului, care activează în divizia B, probabil, Wagner, Spirea, etc.

Mica va deplasa un lot restrâns, aliniind formația de campionat, adică: Popa, Iancu, Lungu, Codreanu, Fusoi, David, Chereșlădeanu, Marian, Cociuban II, Moravetz II, Pop IV.

Divizia B

Constatări la sfârșit de campionat

Nu se poate afirma că divizia B. a corespuns scopului pentru care atâta amar de oameni s'au sdrăduit un an întreg. Intr'adevăr, acest ultim campionat, departe de a da satisfacție, cum se spera, a trecut trist și aproape ignorat.

Divizia B., așa cum arată și indicativul B, urmează ca importanță prima divizie, totuși — deși campionatul diviziei A n'a dat satisfacție — este departe de a fi ceeace reprezintă de ex. divizia B. în Italia

S'a încercat anul acesta o repetare a formulei ligilor, utilizată acum un an. In loc de ligă, s'a spus serie. I s'a fixat unei serii un număr de opt formații, având cu oarecare aproximație, sediul în limitele regiunilor geografice.

Seriei I i s'au adăugat două formații, cari au promovat la „cerere". Deci echilibrul a fost stricat, deși în Timișoara mai erau patru formații în divizia B

❖

Cu mici excepții formațiile cari au luat parte anul acesta în campionatul diviziei B, au fost introduse fără a se cerceta în deaproape situația lor, ca valoare tehnică și mai ales ce garanții materiale prezintă.

Echipe dornice să participe într'un campionat în care au ocazia să se bucure de o mai mare publicitate, au sfârșit prin a se sătura de toate obligațiile impuse Cerând insistent să fie promovate, s'au retras ne mai putând face față cheltuelilor, în special.

Este cazul recent al Politechnicei din Timișoara, care a fost promovată pe bază de considerațiuni sentimentale mai mult Fiindcă, în ceeace privește valoarea, n'a corespuns, iar cu finanțele a „reușit" să dea... faliment Un alt caz mai vechi, este al Cimentului.

S'a văzut că publicul în general nu agreează întâlnirile de divizia B.

Din mai multe motive. In primul rând, publicul din marile centre (București, Timișoara, Brăila, Galați) nu asistă decât rareori și în număr mic la matchuri ale divizionarelor B. Cauza este cunoscută de toată lumea, acolo, unde există una sau mai multe echipe în prima divizie, celelalte întâlniri cad dela sine în disgrație, chiar dacă de multe ori acestea sunt mai disputate, naivii. Scăderea generală a nivelului de joc, a produs — inevitabil — și o scădere a interesului sportivilor.

Acolo unde există câte o formație și întâmplător, aceasta-i de divizia B. este natural ca spectatorii să asiste în număr mai mare, deobiceiu aceștia fiind susținători ai formației locale.

In general competiția diviziei B, s'a dovedit falimentară, lacunele fiind numeroase, cele mai grave fiind, după cum am arătat — greutățile materiale și lipsa valorii.

Va trebui deci o revizie generală a formațiilor diviziei B., menținându-se numai echipe cari prezintă solide garanții în toate privințele.

Alese cu grije, echipele rămase pot forma un campionat care poate concura cu succes prima divizie.

Ripensia are un contract pentru două matchuri în Germania

Cu prilejul unei scurte vizite la București, d. Lucaci, unul din conducătorii Ripensiei, ne-a informat că are un contract cu gruparea germană Muenchner potrivit căruia i se asigură două jocuri în Germania la date pe care le poate alege gruparea timișoreană. Contractul este valabil și pentru mai târziu (a fost încheiat cu prilejul matchurilor susținute de germani la Timișoara acum un an sau doi) și prevede un match la Muenchen și unul cu Schalke 04.

Dacă împrejurările vor permite, Ripensia intenționează să facă uz de acest contract chiar anul acesta, în viitorul sezon.

Ședința comitetului Federației Române de football

După cum s'a anunțat, comitetul FRFH. s'a întrunit Joi seară când a luat în discuție o serie de chestiuni importante printre care: matchul revanșe cu Berlin, cum și un al doilea joc în Germania cu Viena (la 31 August și 7 Septembrie), demisia comisiei centrale a arbitrilor și a comisiei districtuale de arbitri, legitimarea jucătorilor Virgil Popescu (Juventus) și Vlaicu-Covaci (Ripensia) cum și alte chestiuni de ordin administrativ.

Nu putem da niciun amănunt în legătură cu această ședință pentrucă nu ni s'a dat niciun comunicat. Atât știm doar, că Luni comitetul urmează să se întrunească din nou.

Când se va ține adunarea generală a districtului București

Anul acesta urma să se țină adunarea generală a districtului București pentru ca conducătorii grupărilor să-și dea votul dacă sunt sau nu pentru actuala comisiune.

In mod normal această adunare generală urma să aibă loc chiar în cursul lunei acesteia.

Până în prezent data n'a fost fixată și din câte suntem informați ea nu va fi cunoscută prea curând.

Motive necunoscute încă de noi au făcut ca data adunării generale să rămână nefixată.

Nu ne miră dacă adunarea generală va avea loc abia în toamnă.

Cupa Al. Cantuniari a fost câștigată anul acesta de Olympia

Încă din anul 1938, campionatul juniorilor a fost înzestrat cu trofeul donat de d. Al. Cantuniari.

Acest trofeu a fost cucerit în campionatul 1938—1939 de Venus, iar în campionatul următor de Unirea Tricolor.

Anul acesta juniorii Olympiei s'au impus a fi cei mai buni, reușind să ia campionatul.

Cu această ocazie Olympia este și deținătoarea trofeului Al. Cantuniari.

Dela plecare la sosire

IN FORMA: Extra, Merlette II, Leoaica, Toninno, Hâncu, Mixandra II, Eole, Colombo și Hangiu

DE URMARIT: Blondine, Junte, Furca, Bravo Mă și Flandra

● *EXTRA a concurat extrem de bine. Pensionara lui Gill W. este o iapă de viitor. Este mai bună decât se credea.*

● *BLONDINE a galopat tot timpul în poziția a doua. Nu putea face mai mult în fața unei adversare în așa mare formă.*

● *JUCARIE a debutat modest.*

● *PRESTO nu s'a văzut la nici un moment.*

● *MERLETTE II și-a regăsit brusc plenitudinea mijloacelor. Fiica lui Coram a atins plafonul valorilor ei.*

Iapa d-lui Hananel va mai câștiga câteva curse.

● *LEOAICA își revine în formă. Iapa d-lui slt. Gheorghiu va învinge în prima ieșire.*

● *JUNTE a concurat peste așteptări. E de urmărit.*

● *PRINCIPESA a lăsat impresia că este obosită. E fugită prea des.*

● *ROSE D'ORSAY și-a găsit în sfârșit alergarea. Pensionara lui Gabens a concurat excelent.*

● *OLAF a terminat din nou în plasă. E un cal extrem de nenorocit. Își va găsi cursa.*

● *BLUE BIL deși a beneficiat de un teren moale, totuși nu s'a văzut. Nu pare în formă.*

● *TONINNO este un armăsar dotat cu frumoase calități. Armăsarul d-lui Radu Xenopol va fi mai mult decât util.*

● *FURCA a alergat în progres. Se va găsi o cursă și pentru ea.*

● *CRIVAT și CEAHLAU au lăsat impresie că sunt înapoiați cu lucrul.*

● *HÂNCU a confirmat frumoasa șansă teoretică pe care o avea. Pensionarul lui Gabens deține o condiție impecabilă.*

● *MIXANDRA II ar fi terminat mult mai aproape dacă nu ar fi fost mult timp închisă. E în mare formă.*

● *LORICA a condus câtva timp plutonul apoi s'a stins brusc.*

● *HANGIU a reușit și el, în sfârșit, să câștige. Stilul victoriei lui ne dovedește că este în mare formă.*

● *FLANDRA deși a înscris o performanță meritorie, totuși nu a putut termina decât la 2 jum. lungimi de învingător. E de urmărit în companii mai ușoare.*

● *ROY a pierdut mult teren la plecare. Era deci normal să nu se vadă.*

● *IAGOTKA instalată secunda favorită la mutual nu a jucat nici un rol în alergare.*

E o iapă lipsită de calitate.

● *EOLE a reușit să învingă datorită greutății ușoare pe care o purta. Fiul lui Grand Duc a alergat destul de bine.*

O mențiune pentru Simon care l-a susținut cu multă energie.

● *COLOMBO purta o greutate excesivă pentru terenul greu de Joi. Pensionarul graidului Predeal este în mare formă. Va învinge în scurt timp.*

● *BRAVO MĂ! a fugit mulțumitor. A condus multă vreme alergarea. Buna sa performanță se datorește faptului că este un neîntrecut specialist al terenului moale.*

● *LE PETIT MAC n'are ce căuta în cursă.*

● *RĂSVRĂTIT pare complet ieșit din formă.*

RADU DRAGHICI

Informații

● **ALERGARILE vor începe la ora 15.**

● EVENTUL va funcționa în cursa a doua cu a treia (Premiile Mercedes și Picador), a patra cu a cincea (Premiile Frasquita și Don Jose), a șasea cu a șaptea (Premiile General Botez și Micaela) și a opta cu a noua (Premiile Carmen și Toreador).

❋

● SE REAMINTEȘTE pe această cale persoanelor excluse dela Băneasa Trap că hotărîrea de excludere este definitivă. Acei cari vor contraveni și vor veni pe hipodrom se expun la severe sancțiuni.

❋

● AZI se fac retragerile pentru cursele de Miercuri.

❖

● CASTILIA va debuta mâine la Băneasa.

● **DEPLASAREA lui Siret la Budapesta este problematică.**

Păcat.

Suntem siguri că în Ungaria, roibul ar fi apărat cu brio crescătoria indigenă.

BANEASA; ZIUA 24-a

JOI 26 IUNIE

— INSCRIERI —

Premiul DOLLY —
Hcp. Vz., 30.000 lei — 1600 m.

Jagodka, Buhor, Găman, Capriole, Șoim, Nekeal, Junte, Rada III, Leoaica, Păpușa II, Bougie, Păltiniș, Olanita, Bandit, Olaf, Blue Girl, Flandra, Para Leu, Ena.

Premiul CÉLINE —
W. Hcp. 35.000 lei — 2200 m.

Brelan, Nae, Doggie, Băețel, Bold, Barcău, Szantas, Trévoux, Răzvrătit, Strâmba, Paiața, Băiețandru, Zefir, Lăeșița, Hangiu, Pénitence, Flandra, Tricolor, Olaf, Monfaucon.

Pr. JOLYON, 40.000 lei — 1000 m.

Crivăț	59
Haluncia	57½
Charmant	59
Aderno	59
Furca	57½
Mureș II	59
Trifoi	59
Fe[illegible]	59
P[illegible]	57½
P[illegible]	59
G[illegible]	57½
I[illegible]	57½
B[illegible]	59
Dalter	57½
Ponnette	57½

Pr. BUCEGI, 50.000 lei — 2400 m.

Doggie	50
Georges	53
S. O. S.	61½
Chefliu	[illegible]
Goricâ	[illegible]
Prinț Allenby	[illegible]
Roy	57
Rush	58½
Ghizdei	51½
Codru	57
Girardi	57½

Pr. STOLNICI, 35.000 lei—1600 m.

Jagodka	55
Găman	56½
Bold	49½
Marsala	54
Gavroche	58½
Alice	57
Brandywine	54
Tănase	56½
Betty	59½
Bougie	48
Carmen	57
Stamba	60
Mixandra II	52½
Măcieș	56½
Cireș	46½
Rose d'Orsay	59½
Păltiniș	46½
Garofița	48
Garoafa II	57
Lucie	[illegible]
Crainic	61
Bandit	49½
Olaf	58½
Pali	57
Ciocârlan	61
Cin'te ține	59½
Tricolor	61
Ghibelin	49½

Pr. BUȘTENI, 40.000 lei—1000 m.

Crivăț	55
Albina	53½
Coca	58½
Ban	57½
Pagana	53½
Hoțoman	57½
Furca	53½
Veveriița II	56
Extra	56
Castilia	53½

Premiul BALCIC —
Hcp. 40.000 lei — 1400 m.

Ticu, Jagodka, Bechcomber, Nekeal, Baguette Dorée, Junte, Favorita II, Alice, Brandywine, Colombo, Tănase, Satrap II, Strâmba, Carmen, Bikette, Betty, Lup, Stamba, Mixandra II, Pépite d'Or, Lăncier, Balyhoo, Olanita, Lucie, Crainic, Pénitence, Rose d'Orsay, Hâncu, Voie bună, ce, Maghiran, Blue Girl, Ciocârlan, Cin'te ține, Tricolor, Talalka.

Clasamentul jockeylor

I. Oprescu	19
St. Constantinescu	17
N. Ilinca	16
A. Cucu	15
I. Tasim	14
N. Florescu	[illegible]
J. Gill	[illegible]
R. Vincent	[illegible]
Gh. Horvath	6
I. Huțuleag	6
Cristea Radu	6
M. Mullot	6
G. Enescu	3
D. Popa	3
P. Cucu	2
St. Simon	2
C. Logofătu	2
G. Constantinescu	1
V. Huțuleag	1
C. Urdăreanu	1
I. Tănase	1

Joppa Hanover

nu va mai fi trimisă la Viena

Confratele „Sport" din Viena în ultimul său număr sosit anunță concurenții și concurentele marelui premiu al orașului Viena care se va disputa Duminecă 29 Iunie. In această listă se află și campioana turfului nostru, Joppa Hanover.

In ultimul moment însă s'a renunțat la această deplasare. Nu s'au putut face formalitățile de deplasare.

Trăpași valoroși vor disputa

66 de concurenți în 9 pr

Programul reuniunei de trap de azi merită o deosebită atențiune. In fruntea lui se află clasicul premiu General Botez, rezervat elementelor de elită ale turfului. Vor concura cai cu remarcabile state de serviciu dintre cari citâm pe Clifford Hanover, Ninon, Nation și Ben Hur. Intervalele la cari aleargă le echilibrează de minune șansele.

Celelalte alergări sunt deschise. Din această cauză sunt de prevăzut câteva întreceri interesante. Marele număr al concurenților — vor fugi 66 de concurenți în 9 probe — contribue la accentuarea interesului.

Accentul reuniunei cade și asupra pariului austriac care va depăși plafonul.

Cine va câștiga ?

PREMIUL MORALES

In lupta finală ar urma să conteze Șoimu și Măgura. Șansele lor sunt apropiate. Șoimu este un cal greu de condus. Dacă terenul va fi moale, este capabil de victorie. Măgura este mai corectă decât el. In plus beneficiază de locul din capul plutonului. In ultima ei cursă, pensionara d-lui colonel Trifulescu a concurat bine. Eventualitatea că își va găsi cursa nu este exclusă

Indicăm: MAGURA, Șoimu.

PREMIUL MERCEDES

Parsifal și Walevska prezintă cele mai concludente ti-

tluri. Parsifal es
de progres. In p
corect decât ia
nide. Deaceia cr
sifal va câștiga.

Indicăm: PAR
levska.

PREMIUL F

O alergare fr
început să miște
a marcat 1.41,1
Dacă va repeta
loare, evident e
calificat să bir
însă formale re
ce privește șans
cal foarte decep
mul în măsură
un eventual eșe
Harnic. Pension
daev se află în
Nu ne-ar surpri
din partea lui.

Din rest ment
santema.

Indicăm: CH
nic, Crisantema

PREMIUL FI

In acest lot d
Furca este cea
să birue. Evid
merge corect. O
Doina IV.

Indicăm: FU
IV.

PREMIUL I

Avanti K est
mandat de o
portări merito
lui actuală poa
rată în jurul lu
cuvinte este su
pentru a câștig
sporește deoare
Dry Dry care
sată în capul
Săbioara, repr
pericol pentru

Indicăm: A
Dry, Săbioara.

PREMIUL GE

Clifford Har
tate rânduri a
superioară. Act
re poate fi c
mentan cam 1.
curse sunt exc
un perfect for

Adversara
este Ninon. R
condiție maxi
recent acest l

S'au făcut înscrierile

pentru Das Braune Band von Deutschland

Inscrierile pentru importanta alergare internațională, Das Braune Band von Deutschland (100.000 de mărci, deci 6.000.000 lei, 2400 de metri. au fost încheiate. Au fost angajați cei mai buni cai din Germania, Italia și Franța.

Iată lista înscrierilor:

Anblick, Grünspecht, Volturno, Birikil, Leandro, Landstreicher, Spreewälder, Purpur, Ellerich, Fiaker Ferdl, Peperl, Goldtaler, Duo, Quatre a Quatre, Nereus, Jannaro, Nuvolari, San Salvador, G. F. B Gundula, Ceroner, Le Furkahorn, Prince Igor, Castle of Hainaault, Farinet, Burgfrau, Bombe, Capri, Mela, Spieler, Teutone, Trontano, Wildling, Werber, Sonnenorden, Reichsorden, Orator, Tizian, Gewerke, Pinerolo, Soldatengeist, Sandro, Skarb, Nummer, Deichvogt, Gentil Vatout, Alejana, Faustkampf, Marjana, Pylades, Transporter, Mantella, Ybbs, Bernhard, Sherry Cobbler, Cranach, Häuptling, Lothar, Rufus, Tshaka, Friesin, Pandur, Organdy, Blue Mill, Tresor, Galgalo, Niccolo dell Arca, Gajo, Michela, Luciniano, Viminale, Zliten, Zuccarello.

Un mare pariu austriac azi

Pariul austriac de azi este foarte important. El are un premiu inițial de 529.113 lei.

Din cauza faptului că premiul inițial este mare, mai mult decât sigur că premiul final va depăși plafonul de 700.000 lei. In acest caz în lipsa buletinelor cu șapte câștigători, sunt valabile buletinele cu șase câștigători.

PRESA ȘI ALER

Premiul MORALES

Universul Sport: Măgura, Șoimu.
Universul: Măgura, Ulm.
Gazeta Sporturilor: Măgura, Șoimu.
Timpul: Șoimu, Măgura.
Curentul: Măgura, Zmeura.
Unirea: Șoimu, Măgura.
Viața: Șoimu, Măgura.
Ordinea: Zmeura, Șoimu.
Evenimentul: Zmeura, Măgura.
Acțiunea: Șoimu, Măgura.
Cei mai indicați: Măgura 4, Șoimu 4, Zmeura 2.

Premiul MERCEDES

Universul Sport: Persifal, Walewska.
Universul: Persifal, Walewska.
Gazeta Sporturilor: Persifal, Zanzibar.
Timpul: Parsifal, Beatrice.
Curentul: Zanzibar, Parsifal,
Unirea: Parsifal, Zanzibar.
Viața: Persifal, Walewska.
Ordinea: Zanzibar, Parsifal.
Evenimentul: Zanzibar, Parsifal.
Acțiunea: Beatrice, Parsifal.
Cei mai indicați: Parsifal 6 [illegible] nzibar 3, Beatrice 1.

Premiul PICADOR

Universul Sport: Chiabur, Harnic.
Universul: Râuleț, Hulda.
Gazeta Sporturilor: Lord Sleipnir, Râuleț.
Timpul: Lord Sleipnir, Râuleț.
Curentul: Wanda, Steluța Mea.
Unirea: Lord Sleipnir, Chiabur.
Viața: Râuleț, Lord Sleipnir.
Ordinea: Lord Sleipnir, Vedeta
Evenimentul: Vedeta, Lord Sleipnir.
Acțiunea: Chiabur, Hulda.
Cei mai indicați: Lord Sleipnir 4, Chiabur 2, Râuleț 2, Wanda 1, Vedeta 1.

Premiul FRASQUITA

Universul Sport: Furca, Doina IV.
Universul: Doina IV, Zor Zor.
Gazeta Sporturilor: Furca, Doina IV.
Timpul: Doina IV, Zor Zor.
Curentul: Zor Zor, Doina IV.
Unirea: Doina IV, Furca.
Viața: Zor Zor, Doina IV.
Ordinea: Furca, Zor Zor.
Evenimentul: Zor Zor, Doina IV.
Acțiunea: Doina IV, Furca.

Cei mai indica
Furca 3, Zor

Premiul
Universul Spor
Dry.
Universul: All
Gazeta Sportu
Allah.
Timpul: Avant
Curentul: Ava
Unirea: Avanti
Viața: Allah, A
Ordinea: Drea
Evenimentul:
Axtel.
Acțiunea: Ava
Cei mai indic
Allah 2, Dre

Premiul GE
Universul Spo
ver, Ninon
Universul: Clif
rent.
Gazeta Sportu
nover, Ninor
Timpul: Cliffo
non.
Curentul: Cliff

AZI LA BANEASA TRAP

premiul General Botez

be. — Alergări deschise

susceptibil este mai d-lui Ze- n că Par-

AL. Wa-

ADOR

Chiabur a tima oară tilometru. easta va- cel mai Se impun e în ceea . Este un at. Pri- profite de lui ar fi lui Gai- progres. o victorie

m pe Cri-

UR, Har-

QUITA

diocrități calificată dacă va ă mai are

. Doina

JOSÉ

ios reco- de com- Valoarea conside- . Cu alte t de bun ansa lui e corect. bine pla- onului și un real

I K. Dry

L BOTEZ

în repe- t o clasă lui valoa- rată mo- timele lui . Este și

principală deține o A dovedit în ultima

ei cursă la 20 de metri a dispus de armăsarul american. Noi totuș vom merge cu pensionarul lui Cercasov pentru motivul că este un consacrat fondist.

Indicăm: CLIFFORD HANOVER, Ninon.

PREMIUL MICAELA

Pe hârtie. Cartuș are prima șansă. N'a fugit de mult însă. Deci forma lui constitue un semn de întrebare. Pentru a câștiga nu are nevoe de cea mai bună formă. Deaceea credem că va birui, deoarece pentru aceasta nu are nevoe de cea mai bună valoare. Victor care este bine plasat în capul plutonului și Răsura îi vor da serios de lucru.

Indicăm: CARTUȘ, Victor, Răsura.

PREMIUL CARMEN

Forma publică recomandă pe Aurica și Gaby M. Ambele s'au comportat remarcabil recent. Aurica primește 40 de metri dela Gaby M. La această diferență s'ar cuveni ca Aurica să obțină victoria.

Indicăm: AURICA, Gabv M.

PREMIUL TOREADOR

O alergare foarte grea. La prima vedere se remarcă Ghimp, Columbus și Diadia Lul. Pentru Diadia Lul distanța este scurtă. Forma este de partea lui Ghimp. Ultimele lui curse sunt foarte bune. Nu de mult, la egal a dispus de Jarvis cu această valoare poate întrece pe Columbus la egal.

Indicăm: GHIMP, Columbus, Diadia Lul.

Concurenții declarați oficial

Premiul MORALES — Condiție — 25.000 lei (apprentis)

Măgura	2140 Sandu Gh.
Luminița	2180 Litviniuc
Ulm	2180 Strijiniuc
Șoimu	2180 Cosma
Zmeură	2200 A. Szabo
Va-ta	2220 Zonticov

Premiul MERCEDES — Condiție — 33.000 lei

Zanzibar	2100 Tassopol
Parsifal	2120 Cercasov
Walewska	2120 Brailowsky
Beatrice	2140 V. A-sky

Premiul PICADOR — Condiție— 25.000 lei

Vlădaia	1680 Raymer
Wanda	1700 A. Bota
Lord Sleipnir	1700 Crainic
Steluța mea	1700 Litviniuc
Vedeta	1700 Cosma
Chiabur	1720 Crotenco
Hulda	1740 Gram
Harnic	1740 Gaidaev
Tundra	1760 Grăjdănescu
Râuleț	1760 Corol
Crisantema	1780 Ghinea

Premiul FRASQUITA — Handicap — 25.000 lei

Miorița II	2100 Tassopol
Vântu	2100 Raymer
Zor Zor	2120 Gaidaev
Doina IV	2200 Brailovsky
Furca	2240 Dobrescu

Premiul DON JOSE — Record — 42.000 lei

Dry Dry	1700 Tassopol
Dreapta	1720 Szabo
Princesse Axt.	1740 Corol
Lucky Boy	1740 Komarnitzky
Săbioara	1740 V. A-sky
Zeta	1760 Dobrescu
Arama	1780 A. Bota
Zubr II	1780 Zabelin
Avanti K.	1800 Pavlic
Allah	1820 Dumitrescu

Premiul GENERAL BOTEZ — Record — 60.000 lei

Torent	2100 Crainic
Ben-Hur.	2120 Tassopol
Brebenea	2120 Gaidaev
Nation	2120 Gram
Ninon	2140 Pavlic
Clifford H-ver	2160 Cercasov

Premiul MICAELA — Handicap — 33.000 lei

Giovinezza II	1700 Podoleacov
Rozina	1700 A. Bota
Victor	1700 Corol
Cartuș	1720 Brailovsky
Garofița	1720 Crainic
Jocker	1720 Dumitrescu
Răsura	1740 Gram
Bistricioara	1760 Bordei
Adam	1780 Gaidaev

Premiul CARMEN — Condiție — 42.000 lei

Floare	1700 Drăgotescu
Paj Axtel	1700 Corol
Aurica	1700 Gram
Iubita	1740 Gaidaev
Gaby M.	1740 Gram

Premiul TOREADOR — Handicap — 42.000 lei

Grozava	1700 Crainic
Diadia Lul	1720 Szabo
Vuet	1740 Tassopol
Bandit II	1740 Pavlic
Sulfina	1740 V. A-sky
Eol	1740 Dobrescu
Flying	1760 A. Bota
Columbus	1760 Ionescu B.
Champhion jr.	1760 Ghinea
Ghimp	1760 Gaidaev

GĂRILE DE AZI

na IV 4,

OSE
ti K., Dry-

-Dry.
Avanti K.,

llah.
Allah.
lah.
K.
anti K.
Princesse

Zubr II.
anti K. 6,

BOTEZ
ord, Hano-

nover, To-

ifford Ha-

nover, Ni-

nover, Bre-

benea.

Unirea: Clifford Hanover, Ninon.
Viața: Clifford Hanover, Ninon.
Ordinea: Clifford Hanover, Ninon.
Evenimentul: Clifford Hanover, Brebenea.
Acțiunea: Clifford Hanover, Ninon.
Cei mai indicați: Clifford Hanover 10.

Premiul MICAELA

Universul Sport: Cartuș, Victor.
Universul: Giovinezza II, Victor.
Gazeta Sporturilor: Cartuș, Bistricioara.
Timpul: Cartuș, Giovinezza II.
Curentul: Giovinezza II, Victor.
Unirea: Cartuș, Victor.
Viața: Bistricioara, Giovinezza II.
Ordinea: Victor, Cartuș.
Evenimentul: Victor, Giovinezza II.
Acțiunea: Răsura, Joker.
Cei mai indicați: Cartuș 4, Giovinezza II 2, Victor 2, Bistricioara 1, Răsura 1.

Premiul CARMEN

Universul Sport: Aurică, Gaby M.
Universul: Aurica, Paj Axtel.
Gazeta Sporturilor: Aurica, Gaby M
Timpul: Gaby M., Aurica.
Curentul: Aurica, Gaby M.
Unirea: Aurica, Paj Axtel.
Viața: Paj Axtel, Gaby M.
Ordinea: Gaby M., Aurica.
Evenimentul: Gaby M., Iubita.
Acțiunea: Gaby M., Iubita.
Cei mai indicați: Aurica 5, Gaby M. 4, Paj Axtel 1.

Premiul TOREADOR

Universul Sport: Ghimp, Columbus.
Universul: Sulfina, Vuet.
Gazeta Sporturilor: Columbus, Vuet.
Timpul: Columbus, Sulfina.
Curentul: Grozava, Sulfina.
Unirea: Bandit II, Vuet.
Viața: Vuet, Sulfina.
Ordinea: Sulfina, Ghimp.
Evenimentul: Grozava, Vuet.
Acțiunea: Grozava, Vuet.
Cei mai indicați: Grozava, 3, Sulfina 2, Columbus 2, Bandit II 1, Vuet 1, Ghimp 1.

MAINE LA BANEASA

Siret, Orateur III, Bien Aller, Cordon Rouge și Buburel vor disputa premiul Regal

Importanța reuniunei de mâine dela Băneasa este vădită. Se va disputa premiul Regal, ultima probă clasică a prezentului meeting.

Ediția 1941 a clasicei dispute se prezintă peste așteptări, deoarece va beneficia de adeziunea celor mai valoroase elemente ale turfului.

Vor concura principalii competitori ai premiului Jockey-Club plus campionul vârstnicilor, Bien Aller și Cordon Rouge, revelația actualului meeting. In asemenea condițiuni, atracția cursei este vădită.

Orateur III are prilejul de a da un ultim asalt pentru cucerirea titlului suprem deținut de Siret.

In semi vedeta reuniunei, premiul Queen Mary, găsim iepe cu frumoase starte de serviciu iar handicapurile sunt impecabil alcătuite.

CONCURENȚII PROBABILI

Premiul PLEVNA, 2200 m. (P. V.) Vânzare — 30.000 lei

Han	52	Tasim
Bold	51½	Popa
Szantas	57	0
Șoim	52½	Cucu
Alice	56½	0
Zefir	54½	Mullot
Bravo mă	60½	0
Roy	57	Vincent ?
Lăncier	59½	Horvath G.
Etelköz	57	Enescu G.
Flandra	48½	0
Pali	58½	0
Medardus	56½	Gill J.

Pr. CONSTANȚA, 1100 m. (L. D.) Wh'cap — 35.000 lei

Pépite d'Or	67	0
Garofița	64	V. Huțuleag
Meșt. Manole	60	Cristea R.
Floreal	60	Vincent
Doamna	59½	J. Gill
Potop	58	0
Voie bună	57½	Tasim
Bandit	57	Ilinca
Capriole	56½	Mullot
Lucie	52½	0
Maghiran	52	x
Păpușa II	51½	C-tinescu
Li mare	50½	Oprescu
Jagodka	48	Simon
Buhor	45½	0
Golana	45	Cucu P.

Premiul AZUGA, 1000 m. (L. D.) Mixtă — 40.000 lei

Crivăț	59	0
Haluneia	53	V. Huțuleag
Anul Nou	53	Popa
Pagana	55½	Durnea
Doma	53½	Mihalcea
Furca	53	C-tinescu
Mureș II	59	0
Trifoi	59	Urdăreanu
Păndică	59	V. Huțuleag
Castilia	57½	Ilinca
Irinel	57½	Gill

Pr. QUEEN MARY, 1800 m. (P.N.) Condiție — 70.000 lei

Alice	55½	0
Agitatore	55½	Cucu
Favorita II	53	0
Straja	50½	Tasim
Nora	47½	Florescu
Olanita	53	0
Bilitis	56	Vincent
Galina	47½	Oprescu
Roxelaine	46	Logofătu

Pr. REGAL, 3000 m. (P.V. și P.N.) Condiție — 250.000 lei și o cupă oferită de M. S. Regele

Buburel	59	Ilinca
Șoimar	57	Mullot
Siret	51	Tasim
Orateur III	48½	Cucu
Halmei	59	Oprescu
Bien Aller	60	Cristea R.
Cordon Rouge	51	C-tinescu St.

Premiul CLUJ, 1000 m. (L. D.) Condiție — 60.000 lei

Albina	53½	V. Huțuleag
Diligent	55	Mullot
Coca	57½	Vincent
Ceahlău	55	0
Castilia	53½	0
Aluta	57½	0
Salba	53½	Oprescu

Pr. CERNAUȚI, 1600 m. (P. N.) Handicap — 10.000 lei

Colombo	67	0
S. O. S.	66½	0
Rush	59½	Vincent
Monfaucon	57	Cristea R.
Lăncier	54½	0
Alice	53½	?
Gavroche	53½	Logofătu
Măcieș	52	Florescu
Szantas	52	?
Beauty	51½	x
Barcău	51½	Mullot
Niculae	51	x
Roy	51	0
Crainic	50½	Oprescu
Garoafa II	48	Logofătu
Nae	48	Tasim
Găman	47	x
Olaf	46	0
Brelan	44	Simon

Pr. WEEKEND, 1600 m. (P. V.) Handicap — 50.000 lei

Brandywine	64	0
Marotin	63	Ilinca
Doggie	61	Mullot
Lup	60½	Vincent
Girardi	60	G. Horvath
Galina	59½	0
Ghibelin	58½	Gill
14 M.	54½	Cucu
Bold	48	0
Trévoux	42½	Simon
Păltiniș	42½	V. Huțuleag
Lăcșița	42½	0

Alergările de trap

Băneasa-Trap; Ziua XVII-a

MIERCURI 25 IUNIE

— I N S C R I E R I —

Premiul BENARES — Vânzare — 33.000 lei

1660 Veste Bună, Hulda.
1680 Halal.
1700 Don, Tara, Dolly Worthy, Glonț, Cavaler, Luminița, Fusta II, Zenit, King Worthy, Vrăjitor.
1720 Bruma II, Flying, Viitor.
1740 Tundra.
1760 Kamaa, Va-ta, Busuioc, Bim, Tava, Champion jr.

Premiul HERO — Condiție — 25.000 lei

2100 Don Juan II, Dadon, Alibi, Marchiz
2120 Fudulia II, Petrușca, Dudu V.
2140 Veste Bună
2180 Guy.
2200 Floricica, Lord Sleipnir.

Premiul LEANDRU — Condiție — 33.000 lei

2120 Zanzibar, Walevska.
2140 Don, Tara.
2160 Miss Texas.
2180 Garofița, Holló, Zenit, Va-ta, Bețiv, Veturia, Giovinezza II, Odessa, Lucki Boy, Săbioara.
2200 Zeta, Rozina, Peter Gordon, Bandit II.
2220 Bruma II, King Worthy, Tava, Champion junior, Zvon.
2240 Prókátor, Busuioc, Bistricioara, Joker.
2260 Jarvis, Eol.
2280 Kanada, Dorka.

Premiul GLORIA — Condiție — 50.000 lei

1660 Pica II.
1680 Nearco, Aurica, Vengo.
1700 Iubita, Helen Halpin, Floare, Winsome Josedale, Joly, Posada, Avanti K.
1720 Elly, Natașa, Viitor, Kundry, Nineta, Havana, Vatel Titan.
1740 Haron, Latin, Dexter Hanover, Ben Hur, Anny Worthy, Gaby M., Birlic, Hai Hai, Salcâm.
1760 Little Orphan, Ninon, Domnița Harry, Amy Scotland, Ghid, Josedale Margot, Allah.
1780 Clifford Hanover, Petruș.
1800 Trixie.
1840 Szeged.
1880 Joppa Hanover.

Premiul JILAVA — Record — 25.000 lei

1700 Crisantema, Ropot, Prinț Worthy, Ikar, Lilia.
1720 Sever, Fusta II, Isvor T., Olga, Union, Ulm, Leac, Talisman, Bim, Uria, Amok II.
1740 Pilot, Zmeura, Comtesse Worthy, Miss Texas.
1760 Călin, Tara, Lupoaica, Garofița, Veturia.
1780 Rama II, Grozava, Princesse Axtell, Pușa, Nicevo, Rozina, Voinicu, Lucky Boy, Făt Frumos III, Lector, Ciuleandra, Victor.
1800 Joker.

Premiul EVERL — Record — 42.000 lei

2180 Rama II, Chiquita.
220 Ostaș, Va-ta, Tava.
2220 Zeta, Extra, Holló, Paj Axtell, Arama, Busuioc, Garda, Răsura, Atlantida, Zubr II.
2240 Tempo D, Diadia Lul, Adda Worthy, Voința, Bandit II, Livada, Eol, Cobza, Zvon.
2260 Bruma II, Kamaa, Vuet, Champion junior, Nineta, Vatel, Habar.
2280 Flying, Joly, Jarvis, Columbus, Brebenea, Ghimp, Allah.
2300 Dorka, Birlic.
2320 Dexter Hanover.
2380 Clifford Hanover.

Premiul JGANIA — Handicap — 25.000 lei

1620 Miorița II.
1660 Zor Zor.
1680 Steluța Mea.
1700 Wanda.
1720 Chiabur.
1740 Vito.
1760 Râuleț, Liuba.
1780 Halal, Ropot, Furca, Tundra.
1800 Sever, Beatrice, Parsifal, Ciuruc, Crisantema, Walevska, Ancuța.
1820 Amok II, Leac, Chiot.
1840 Aron, Odessa, A 1.

Premiul CONFUCIUS — Handicap — 25.000 lei

2040 Domnița, Dracu.
2080 Cimbric.
2100 Union, Uria, Ikar.
2120 Prinț Worthy, Lilia, Bim, Isvor T, Talisman.
2140 Bănuța, Luminița, General Worthy.
2160 Giovinezza II, Ciuleandra, Vrăjitor, Măgura, Sultana.
2180 Rozina, Călin.
2200 Glonț.
2220 Va-ta, Dolly Worthy, Pușa, Ostaș, Holló.
2240 Livada, Bețiv.
2260 Zvon, Extra.

Premiul ELECTRIC TODD — Handicap — 42.000 lei

2100 Dry-Dry, Opera, Pilot.
2120 Veturia, Victor, Chiquita, Lucky Boy, Garofița, Lupoaica.
2140 Săbioara, Cartuș, Chilipir, Voinicu, Liliac G., Râmniceanca.
2160 Ialomița, Vengo, Nearco, Pica II, Garda.
2180 Havaiana.
2200 Arama Cobza.
2220 Adam.

ATLETISM

România - Germania

(Urmare din pag. 1-a)

învinge, ci cu aceia de a demonstra.

Și tocmai de acest lucru are nevoie experiența noastră.

D. von Tschamer und Osten, Reichssportführerul german, s'a interesat personal de echipa ce va face deplasarea în Capitala României, și ideia de a prezenta aci o formație cu „ași" îi aparține.

Este semnul de prietenie al puternicului nostru aliat, pentru care îi mulțumim.

ECHIPA ROMANIEI, ECHIPA TINEREȚII...

Reprezentanții noștri se prezintă astăzi, e drept, cu șanse minime.

Prezentăm o echipă formată în majoritatea ei din juniori, căliți de un an, doui la focul sacru al sportului atletic

E deajuns să dăm exemplu pe reprezentantul nostru la săritura cu prăjina, Zeno Dragomir care nu are decât 18 ani pentru a ne da seama de tinerețea echipei noastre.

Cu această echipă și numai cu aceasta vom reuși să facem figura cea mai onorabilă.

Incepând dela probele de sprint și continuând cu acelea de sprint prelungit, demi-fond, fond, sărituri și aruncări echipa noastră numără numai elemente tinere.

CUM TREBUIE SA SE COMPORTE ECHIPA ROMANEASCA

Modul cum trebuie să se comporte echipa României în acest match este de o deosebită importanță.

Pornind de la ideia că avem în față o echipă extrem de puternică, cu experiența matchurilor mari, ne-am putea prezenta cu șanse minime. Este adevărat că sufletul celor tineri e susceptibil de emoții atunci când sunt chemați să lupte alături de un adversar cu câteva clase superior lor. Dacă reprezentanții noștri vor avea emoții, soarta noastră este dinainte pecetluită.

Singur numai curajul ne poate fi de folos.

Fiecare concurent să fie pătruns de ideia că un adversar oricât ar fi de puternic nu poate fi o piedecă în calea talentului și forței sales Lupta curagioasă este singurul remediu de a nu ne pierde.

Iată ce trebuie să știe fiecare dintre concurenții români, iată ce trebuie să-i preocupe în deosebi astăzi și mâine

ATLEȚII ROMANI SUNT IN FORMA LOR CEA MAI BUNA

Inaintea acestui match trebuie să facem o constatare deosebit de fericită că echipa românească astfel cum a fost alcătuită și mai ales cum a fost pregătită, este cea mai bună echipă de atletism românească.

Am selecționat un lot de 35 atleți cari au fost cantonați la Anef. Cele șapte zile cât a durat cantonamentul au fost întrebuințate exclusiv pentru pregătirea technică a eventualilor selecționabili. Pe deasupra lotul selecționabililor s'a bucurat de nemătrenori germani, prof. Robert Ensuratul aport adus de cei doi angelhard și dr. Weimann, puși la dispoziție de Misiunea Germană din România.

Prezența acestor doi antrenori, unul fost antrenor al echipei germane pentru Jocurile Olimpice din 1936, învingătorul lui Ladoumegue și profesor de atletism, iar celălalt fost recordman la aruncarea suliței, a fost de mare folos echipierilor noștri.

Antrenată atent așa cum n'a mai fost antrenată de mult, echipa noastră se găsește astăzi în maximum de forma.

Poate că prezentarea ei ar fi fost și mai bună dacă aveam organizat un cantonament cu o săptămână mai devreme, lucru pe care de altfel, trebuie să recunoaștem că în practică era foarte greu de realizat, aceasta necesitând în primul rând cheltuieli și timp disponibil pentru atleți.

CE PROBE SE VOR DISPUTA ASTAZI

In programul primei zile figurează următoarele probe: 110 m. garduri, triplu salt, aruncarea ciocanului, 400 m. plat, săritura în înălțime, 1.500 m. plat, aruncarea greutății, 100 m. plat și o probă de 5.000 m. marș româno-germane.

110 M. GARDURI

Cursa aceasta va opune pe Zepernik și Leitner reprezentanților noștri Stelorian și Negru.

Cei doi hurdleri germani, deși necunoscuți pentru noi sunt cotați actualmente ca unii dintre marile speranțe germane în această specialitate.

Oricum însă sunt alergători cari fac sub 17 s.

Cei doi reprezentanți români, Stelorian și Negru, sunt în forma lor cea mai bună și nu este exclus ca Stelorian tras de alergători buni să facă o performanță care să ne aducă un nou record național.

Negru, lipsit de antrenament, se va mulțumi cu locul patru în clasament.

TRIPLU SALT

Este proba la care avem oarecari șanse. Fernand Calistrat poate să aducă României locul doi în clasamentul probei. Cât privește pe reprezentanții germani trebuie să mărturisim că nu-i cunoaștem, pentrucă Federația Germană nu i-a anunțat. Mai mult, nici atunci când s'a anunțat completarea, proba de triplu salt a fost din nou omisă.

Cel de al doilea reprezentant român la triplu este Muller, săritor de talent care poate scoate rezultate bune atunci când prinde o zi bună.

ARUNCAREA CIOCANULUI

Este proba la care nu avem nicio speranță. Germanii se prezintă cu un recordman mondial, Blask alături de vașnicul lui rival Storch.

Iată un duel interesant, în care Catona și Forgaci vor avea misiunea să privească doar.

400 M PLAT

Este proba în care își face apariția formidabilul Harbig. Alături de Mehlhose, un specialist pe această distanță, vor întâlni pe reprezentanții noștri Virgil Ludu și Liess.

Despre șansele reprezentanților noștri e inutil să mai vorbim.

SARITURA IN INALȚIME

La înălțime Schneidenschnur și Schlegel sunt necunoscuți. Yost poate totuși să facă o figură onorabilă. Tot atât se așteaptă și dela cel de al doilea reprezentant al nostru, Trufășilă.

ARUNCAREA GREUTAII

Reprezentantul cel mai autorizat în materie al Germaniei, Wotapeck lămurește poziția primului loc. Blash deși este de meserie „ciocanist", este incontestabil mai bun decât Gurău și Schullery.

100 M. PLAT

Moina ne va arăta astăzi ce poate când aleargă alături de un adversar bun. Müller și Boenecke vor fi cei ce-l vor trage și nu este exclusă o surpriză. Este ceiace dorim și noi.

COMPLETARILE

Completare a programului vor fi două probe: una de marș pe 5.000 m. între Güttner și Schmidt (Germania) și V. Firea și V. Teodosiu (România), iar cea de a doua o cursă de 800 m. juniori

Azi pe A.N.E.F.

Prima probă internațională de marș va reveni cu siguranță germanului Schimidt

Teodosiu va fi oare un adversar periculos?

Stadionul A. N. E. F. va găzdui astăzi după amiază la ora 19,10, prima întâlnire internațională de marș.

Mărșăluitorii germani de clasă mondială își vor măsura forțele cu mărșăluitorii români, — talentați și dornici de afirmare. Ce pretenții putem emite în fața adversarului? Doar aceia a unei comportări cât mai demne. Vom asista totuși la câteva frumoase dueluri și iată-le: Gritner se va război cu Schmidt, Teodosiu cu Firea, iar selecționata bucureșteană va căuta să arate că toată încrederea ce a fost pusă în ea este adevărată și meritată. Și cum duelurile de mai sus trebue să se termine cu câte un învingător, iată favoriții noștri.

Schmidt și Teodosiu.

Inainte de a termina această mică dare de seamă, ținem să aducem toate mulțumirile d-lui Virgil Ion, președintele F. R. A., făuritorul acestei întâlniri, precum și neobositei comisii de marș de sub conducerea comisarului Ion Iorgulescu.

Iată formațiile echipelor:

Germania: Gritner—Schmidt.

România: Firea — Teodosiu.

București: Iorgulescu, Mitrea, Popescu P. Beza; rezervă Paraschivescu.

Cum vor intra atleții la matchul de astăzi

Pentru intrarea la match, toți atleții cluburilor se vor prezenta la poarta Anefului din str. Isvor lângă fabrica Hag.

Ora de adunare e 15,30 p.m. Cei care vor veni peste această oră nu vor mai putea intra. Vor intra numai atleții notați pe listele înaintate F. R. A. de cluburi.

Cum se va face intrarea pe teren a publicului

La tribune, bilete de intrare, invitații, oficiali O.S.R., ziariști, prin Str. Maior Ene.

La peluză pe poarta Nr. 2 str. Isvor.

La peluza populară (potcoavă) poarta Nr. 3, str. Isvor vis-a-vis de Gib.

Deschiderea porților la ora 14,30.

*

Următorii juniori vor lua parte la probele de completare: Sucitu Niculae, Cristodorescu Alex., Fătu Victor, Eftimescu, Dumitru Gheorghe, Girescu Aurel, Lupu Virgil, Andrei Rușu, Nicu Niculae, Băzăvan Niculae, Drăghicescu Vasile.

AVIAȚIE

6 zile în tabăra școalei de pilotaj A. R. P. A.

Dorința omului de a imita sborul păsărilor și prin aceasta să cucerească văzduhul, l-a făcut pe nefericitul Icar să se avânte spre albastrul cerului cu legendarele lui aripi lipite cu ceară.

A fost o victimă deși omul nu s'a bătut, a perseverat, a căutat să perfecționeze ideea născută în creerul său, ajungând în timpurile noastre să se folosească de cea mai interesantă învențiune „avionul".

Folosit pentru transporturile aeriene cât și pentru simpla plăcere de a sbura, avionul capătă o deosebită importanță în timp de răsboi, fiind considerat ca una din cele mai perfecționate arme de luptă din secolul nostru.

Totuși această mașină nu poate să atingă maximul de randament, decât atunci când este condusă de oameni bine pregătiți în acest sens.

La noi în țară, societatea A. R. P. A., urmând exemplul statelor din occident care își recrutează piloții din rândurile tineretului, a înființat încă de acum 14 ani școale de pilotaj în toate centrele mai mari.

Tineri bine dotați fiziceste pentru aviație, sunt chemați să activeze în aceste școli, care în fiecare an dă României contingente noui de aviatori conștienți de rolul pe care îl vor avea în momentele de mari încercări ce ne sunt rezervate de viitor.

Conduși fiind de curiozitat, am făcut acum câteva zile o vizită la școala de pilotaj din com. Clinceni, jud. Ilfov.

Situată la aproximativ 20 km. de București, această școală este întreținută de societatea A.R.P.A.

Am ajuns aci la orele 4,30, tocmai când elevii interni se găseau sub dușuri, căutând să se invioreze după somnul odihnitor din timpul nopții.

Era o zi splendidă, iar soarele care se ridica dela orizont prevestea o zi favorabilă pentru sbor.

Micul dejun compus dintr'o cană cu lapte sau ceai dă elevilor putere și agerime pentru programul zilei care urmează.

Hangarele se deschid și avioanele de tip Klemm 25 sunt scoase pe aerodrom. Motoarele sunt puse în funcțiune pentru a se încălzi, iar sgomotul produs de acestea vestesc că la A.R.P.A. începe o nouă zi de muncă.

La orele 5 mașina școalei aduce pe elevii externi din București. Camarazii din tabără îi întâmpină cu voioșia tinereții, conducându-i apoi spre sala de echipare.

Două minute sunt suficiente pentru a reveni complet echipați pentru sbor. In fața drapelului urmează ceremonia ridicării acestuia, apoi apelul pe secții și elevii se îndreaptă spre punctele de unde vor începe orele de instrucție aviană.

Avioanele sunt ocupate de d-nii instructori, motoarele sunt puse în plin și urmează sborul de încercare al aparatelor, executat în formație. Două, trei acrobații și avioanele sunt iarăși pe pământ așteptând să fie conduse de elevi.

Sunt orele 6, iar soarele care s'a ridicat mult deasupra orizontului face ca avioanele argintii să strălucească în băile razelor.

Elevii încep pilotajul fiind supraveghiați de instructori.

Se sboară la simplă și dublă comandă, adică singur sau însoțit de instructor, după cum elevul este mai înaintat sau nu în cunoașterea alfabetului de conducere al unui avion. Peste tot d. căp. Abeles, conducătorul școalei cu ținuta-i severă dar cu privirea blândă și binevoitoare, urmărește sborul, nepărăsindu-și nici pentru un moment pe elevii săi.

Sborul continuă și putem face aci o mică paranteză înfățișând cadrul în care se găsește așezată tabăra-școală A. R. P. A.

Un platou neted acoperit cu verdeață, mărginit la orizont de pădurici formate din arbori de câmpie și cu lanuri cu cereale, iată dar o imagine a întinderii acestui aerodrom. Tabăra construită din lemn și vopsită în negru dă o impresie de sobrietate. Totuși această sobrietate se îmbină într'un fel plăcut cu verdele câmpului pe care strălucesc avioanele.

La dreapta se lucrează acum la ridicarea construcțiilor de cărămidă, cari vor adăposti la anul viitor birourile, dormitoarele, sufrageria și aerogara școalei.

Am văzut apoi terenul de sport al elevilor și așteptam plini de curiozitate să-i vedem pe acești viitori piloți cum se comportă în așa numitele „sporturi terestre".

La orele 9 sborul de dimineață se sfârșește, elevii externi îmbarcându-se în mașina care îi va duce spre București, iar internii continuând executarea programului care constă din instrucția militară sub comanda d-lor instructori N. Cristescu și Vasile Ioan.

In acest timp d. căp. Abeles se pune la dispoziția noastră conducându-ne să vizităm dormitorul, sufrageria, bucătăria și hangarele școalei.

Ordinea și curățenia domnește preutindeni, aceasta fiind o strălucită notă acordată direcțiunei care a înțeles să ofere numai utilul pentru pregătirea acestor viitori apărători ai României.

După terminarea vizitei de documentare asupra situației în care se găsește tabăra, revenim pe terenul de instrucție.

Elevii tocmai terminaseră programul urmând ca până la orele 12,30 când se va face adunarea pentru masă, să se distreze făcând o partidă, două de volley-ball sau să înoate în iazul din apropiere.

Găsindu-ne la capitolul „sport" vom accentua că elevii acestei școale se ocupa intens cu volleyballul, având mai multe echipe și organizând campionate între ele, cea mai bună fiind echipa „Pinguinilor" urmată de echipa „Elefantul".

Deasemeni înnotul le este un sport favorit, printre ei găsindu-se înnotători foarte buni.

*

Masa de prânz este anunțată și în acest timp putem să discutăm mai mult cu d. căp. Abeles și cu d-nii instructori.

D. Traian Demetrescu, instructorul parașutist al școalei, este un convins adept al parașutei, ținând seamă de faptul că a părăsit haina preoțească pentru a se dedica temerarului sport al „umbrelei albe".

De altfel nimeni nu mai știe că-l chiamă Traian Demetrescu, toată lumea îi spune „Popa".

Această societate are următoa-

Tot în cursul dejunului ne-am documentat asupra trecutului societății A. R. P. A.

La 14 Martie 1927 s'a înființat Asociația Română pentru Propagarea Aviației

rele secții: aeromodelism, planorism (sbor fără motor), pilotaj (sbor cu motor).

Pentru a-și atinge scopurile, A. R. P. A. a ținut în ultimii trei ani 76 conferințe, a turnat 67 filme și a furnizat 37 echipe de concursuri.

Tot în acest timp a luat parte la 57 meetinguri, la 16 competițiuni aviatice, a avut 20 de botezuri simbolice de avioane, 6027 botezuri aeriene și 18 expoziții permanente.

Datorită acestei activități rodnice din 1936 și până în 1940 A. R. P. A. are 35.838 membri aderenți și 40.983 membri activi.

Aceasta este în mod foarte sumar activitatea asociației A.R.P.A.

*

Masa de prânz ia sfârșit, iar elevii și instructorii trec la o binemeritată odihnă după munca de dimineață.

Programul reîncepe la orele 15,30, când d. T. Demetrescu, simpaticul instructor parașutist își adună în jurul său elevii făcându-le un curs interesant asupra parașutei.

Am asistat și noi, mai mult din curiozitate, dar am sfârșit prin a fi captivați de modul cum se face „plierea" sau strângerea unei parașute într'un sac de proporții oarecum reduse.

Avioanele sunt scoase iar din hangare, pentru a începe sborul de după amiază. La orele 17 mașina aduce din nou pe externi și sborul începe cu tot efectivul, cifrat la 71 de elevi.

Am uitat să adăogăm că acest sport interesează și sexul frumos care își are aci reprezentantele sale, ceeace dovedește că aviația este o plăcere, nicidecum o nenorocire cum o consideră unii.

Sborul continuă până la orele 19 când elevii se dedau iarăși sporturilor de cari am vorbit mai sus.

La ora 20 masa de seară este servită și elevii se grăbesc să treacă în dormitoare pentru a se lăsa furați de somnul care le va reda puterile pentru a doua zi.

Am prezentat dar în aceste rânduri frumoasa viață de tabără pe care A. R. P. A. o oferă elevilor săi.

Intr'adevăr o conducere perfectă și cadrul rustic în care se face educația elevilor, desvoltă în sufletele tinere curajul și plăcerea de viață.

Aviația este primejdioasă când nu-ți asimilezi bine cunoștințele ce ți se predau, dar este o artă atunci când îi cunoști secretele ce te fac să te apropii de nouri și să plutești pe apele albastre ale cerului.

Niky Dragomirescu

BOX — BOX

Azi în zori

Joe Louis își va pune titlul în joc pentru a 18-a oară

Adversarul său va fi Lou Nova, învingătorul lui Max Baer

Lou Nova — Joe Louis, *pentru campionatul lumii la toate categoriile este matchul care pasionează astăzi pe sportivii de pe cele două emisfere.*

Celebrul „mitralior din Detroit" deținător al sceptrului mondial își va apăra din nou titlul atât de des asaltat în anii din urmă.

Din ziua victoriei asupra lui Jimmy Braddock, fost campion mondial al tuturor categoriilor, Joe Louis a înșeilat un lanț de 17 consecutive succese, dominând cu categorică autoritate pe toți cei cari au râvnit la invidiatul titlu de rege al boxeurilor.

Cucerind campionatul, Joe Louis a înțeles să lupte din răsputeri pentru conservarea strălucitei situații ce și-a creiat grație unui punch necruțător și, contrar obiceiului predecesorilor lui, negrul din Detroit nu a făcut niciodată nazuri când a fost vorba să apară pe ring spre a-și apăra trofeul.

14 VICTORII PRIN KNOCK-OUT

Cei cari s'au crezut îndreptățiți să aspire la cinstea de a încerca să doboare pe acest zeu al pugilismului mondial și cei cari au fost calificați challenger-i ai lui Joe Louis, au trebuit să plece steagul în fața impetuozității și superiorității deținătorului.

In mai puțin de patru ani, Joe Louis a repurtat 17 consecutive victorii, una mai concludentă decât cealaltă. Infrângerea administrată lui, acum câțiva ani, de Max Schmeling, micul învingător prin k. o. al campionului, i-a servit de lecție lui Joe Louis care a obținut în cele 17 matchuri de campionat, nu mai puțin de 14 victorii prin scoatere din luptă. Este un record pe care nu l-a atins nici unul din boxeurii cari și-au înscris numele pe tabelul deținătorilor titlului suprem.

...ȘI TREI LA PUNCTE

In numeroasele matchuri de campionat mondial numai trei adversari au izbutit să reziste lui Joe Louis până la gongul final dar și aceștia au trebut să-i cedeze la puncte, fiind confortabil dominați. Printre aceștia este demn să notăm pe europeanul Tommy Farr (Anglia) care ulterior nu a mai confirmat valoarea arătată în matchul cu Joe Louis

TECHNICA, IUȚEALA ȘI PUNCH

Fără să fie de talia celor mai științifici boxeuri ai tuturor timpurilor, Joe Louis este un tehnician destul de bun. Rapid și mobil el își completează însușirile cu un punch necruțător, un punch care constitue cea mai redutabilă armă a sa.

Încă destul de tânăr, Joe Louis se găsește în plin apogeu la o vârstă când mulți dintre predecesorii săi începuseră să decadă. Și este foarte probabil că datorită vieții sobre pe care o duce, faimosul „mitralior din Detroit" va continua să strălucească încă mulți ani.

ULTIMELE VICTIME

Billy Conn, acum aproape două luni, și mai recent, Buddy Baer, fratele mai mic al fostului campion mondial Max Baer, au fost ultimele două victime ale lui Joe Louis care, conform obiceiului, a triumfat înainte de limită.

Primul a rezistat onorabil campionului mondial, în timp ce secundul a simulat, în cea de a cincea repriză, recepționarea unei lovituri joase. Faptul a stârnit cascade de polemici bine alimentate de Max Baer care, decizând să se retragă definitiv din box a hotărît să se consacre unei deșantate reclame în jurul mezinului său.

Toate tertipurile întrebuințate spre a forța anularea deciziunei, nu au dat rezultatul dorit de frumosul Max și dinturajul său, arbitrul Donovan susținând sus și tare că lovitura trimisă de Joe Louis a fost perfect reglementară.

LOU NOVA A FOST DESEMNAT CHALLENGER

După victoria asupra lui Max Baer, Lou Nova a cerut comisiunii de box a statului New York, dreptul de a înfrunta pentru titlul suprem, pe Joe Louis.

Intrucât toți oamenii indicați să pună în discuție supremația negrului fuseseră scoși din cauză de acesta și cum Lou Nova a arătat o valoare nesperat de bună în matchul cu Max Baer, comisiunea statului New York i-a conferit calitatea solicitată și, azi, în zori, pe arena Yankee Stadium din New York, Lou Nova va încerca să izbutească ceeace mulți alții, înaintea sa, nu au reușit.

Ținând seama de antecedente au putem prevede decât o nouă victorie a campionului mondial.

Joe Louis la un pas de înfrângere?!...

O victorie norocoasă a campionului mondial

Ziarele germane sosite aseară în Capitală relatează matchul de box dintre Joe Louis și Billy Conn, care a fost câștigat după cum se știe de campionul mondial prin k. o. în repriza 13-a.

Ziarele arată că Joe Louis, cu toată victoria sa prin k. o. a fost la un pas de înfrângere și victoria se datorează numai și numai unei lovituri norocoase, în urma căruia Billy Conn s'a prăbușit și a stat la podea 9 (!) secunde. El s'a ridicat și a vrut să continue lupta, dar arbitrul l-a oprit considerându-l incapabil de a mai continua.

Până în momentul opririi Billy Conn câștigase distanțat la puncte, demonstrând în cele 12 reprize o desăvârșită tehnică. Joe Louis a fost purtat dintr'un colț într'altul.

Matchul s'a desfășurat în aer liber pe Pologround din New York în fața a 45.000 de spectatori.

Arturo Godoy învins!

Roma, 20 (Serviciul nostru special). — La Luna Park din Buenos Aires, în prezența unei mulțimi imense, s'a desfășurat matchul pentru titlul sudamerican la toate categoriile între negrul argentinian Albert Lowell, deținătorul titlului și chilianul Artur Godoy, care a boxat cu Joe Louis pentru titlul mondial la toate categoriile.

Lowell a fost declarat învingător la puncte după 12 reprize.

Bondavalli și Weiss își dispută la 4 Iulie la Viena titlul Europei la cat. pană

ROMA, 20 (Serviciul nostru special). — **La 4 Iunie la Viena, boxeurul Gino Bondavalli va întâlni pe germanul Ernst Weiss pentru titlul european la cat. pană.**

LUPTE

FEDERAȚIA ROMANA DE LUPTE ATLETICE

Comunicat

TAXE

Comitetul federal în ședința din 18 Iunie 1941, pentru a încuraja și ușura de sarcini asociațiile afiliate, a hotărît să nu perceapă taxe pentru reuniile amatoare.

Reuniile mixte, având un singur match profesionist între boxeuri de categ. II-a, vor fi supuse unei taxe de 300 lei. Celelalte organizări, vor fi taxate după apreciere, considerându-se programul și locul unde se desfășoară reuniunea.

MEMBRII ONORIFICI

Având în vedere trecutul lor sportiv și sprijinul nelimitat ce au acordat boxului românesc, în toate împrejurările, d-nii rector C. Stoicescu și colonel dr. I. Lascăr au fost aleși membri de onoare ai Federației Române de Lupte Atletice.

COMPETIȚII

Implinindu-se la 18 Iunie a. c. termenul de înscrieri pentru competiția titlului național al categ. semi grea și grea, se constată că la categ. semi grea s'au înscris boxeurii V. Pană și Gh. Georgescu, ambii necalificați a fi competitori, fiind de seria III-a.

La categoria grea, nici o înscriere.

In consecință, conform prevederilor regulamentare, se deschide o nouă competiție pentru titlurile naționale semi grea și grea, fixându-se termen pentru înscrieri până la 1 Iulie 1941.

REGLEMENTAREA LUPTATORILOR PROFESIONIȘTI

Membrii comisiunilor de specialitate F. R. L. A. (Lupte) s'au întrunit în ședință Joi 19 Iunie c., în prezența d-lui D. D. Gerota, președintele federației.

S'a hotărît constituirea unei comisiuni formată din d-nii Cezar Pascu, Petre Sonda, profesor Preoțescu și inginer Jean Constantinescu-CFR, care să studieze reglementarea luptătorilor profesioniști.

ORGANIZAREA UNUI CAMPIONAT NAȚIONAL DE LUPTE

De asemenea, s'a decis, în principiu, organizarea în cursul lunii Septembrie a unui campionat național, amator și profesionist, de lupte greco-romane și libere.

Acest campionat va servi și de criteriu pentru selecționarea elementelor echipei românești pentru compionatele europene ce au loc în luna Octombrie la München, în cazul unei eventuale participări.

VOLLEY BASKET-BALL

Timpul nefavorabil a făcut ca programul de eri să se dispute numai în parte

Pentru ziua de ieri au fost programate numeroase matchuri de basket și volley-ball.

Timpul nefavorabil a făcut ca să nu se dispute în intregime decât o singură partidă aceia dintre Tîrul și Monitorul Oficial și partida dintre Juventus și Viforul Dacia, care a fost întreruptă după primul time.

TIRUL—MONIT. OFICIAL 50—49 (21—18)

Matchul disputat pe terenul Pebe a furnisat un spectacol frumos, acest lucru dovedindu-l scorul strâns ce s'a înregistrat.

Dintre jucătorii evoluați pe teren nu remarcăm individual pe nimeni deoarece echipele au jucat egal remarcându-se ambele echipe prin jocul ce l-au făcut.

JUVENTUS II — VIFORUL DACIA 21—21 LA PAUSA

Acest match a fost întrerupt la pausă din cauza ploaiei care a început să cadă întrerupând partida care se anunța extrem de disputată.

❖

Restul matchurilor programate pentru ziua de eri au fost amânate pentru o dată ce se va anunța la timp.

Allo! Allo! Străinătatea...

● *Carl Andersen a învins la Oslo, în prezența a 6000 spectatori, în cadrul unei reuniuni pugilistice daneso-norvegiană pe Harald Hansen.*

Dela F.R.B.V.

COMUNICAT

Regiunea București întrunită aseară a hotărât ca toate matchurile restante pe cari echipele trebuiau să le dispute, să se amâne până după data de 15 August când va reîncepe activitatea în aceste sporturi.

RUGBY

Convocare

● R. C. BIRUINȚA convoacă pe terenul său pe toți jucătorii de Rugby, Duminică, 22 Iunie, după masă, la ora 17.30. Sunt invitați și tineri din acest cartier care doresc să activeze în această grupare.

Prezența cu echipamentul este obligatorie.

CICLISM

Traseul circuitului „U. A. B." așa cum este...

Note de drum

Duminică 29 Iunie „U. A. B."-ul organizează un circuit de 190 km.

Regia, în frunte cu d. ing. Togănel, făgăduiește un spectacol de o factură occidentală, date fiind posibilitățile materiale și competența totodată.

Asupra acestei alergări care constituie un adevărat eveniment, în lumea ciclistă, explicabil după o lâncezeală aproape continuă anul acesta, am insistat la timp, subliniindu-i însemnătatea cât și caracterul de examen osebit de pretențios pentru drumeții velocipedici.

Socotim potrivit să redăm, azi, pe scurt înfățișarea traseului acestei probe.

Brașov, plecarea pe o scurtă porțiune cu piatră cubică mărunță ,apoi asfalt. Dela Dârste șoseaua începe să urce ușor, cu unduiri, până spre Timiș, unde șoseaua șerpuește urcând spre Predeal, 5—6 km., alcătuind un obstacol dur. Fiind la începutul cursei mulți, încă „neîncălziți", vor trebui să depună eforturi severe pentru a nu pierde cadența.

Totuși apare aproape cert că plutoanele (cat. începp, a III și II) se vor fragmenta. Poate chiar și cel al categ. I.

Din Predeal se coboară 2 km., apoi se părăsește șoseaua gudronată apucându-se pe „Drumul Reginii". Neasfaltat, pietros, dur; drum de munte urcă ușor pe lângă Sanatoriu, apoi dela Pârâul rece șoseaua o tulește în jos, cu o sumedenie de serpetine în loc, strecurându-se pe după dâmburi imense, oferind un peisaj de toată frumusețea.

Numai că alergătorii nu vor avea timp să-l admire, fiind ocupați cu coborîșul, care va fi vertiginos, și cu virajele pline de pietre, care — indiscutabil — își vor lua tributul: cauciucuri sparte.

In Râșnov se intră pe un drum bătut de cirezi de cornute mari. Drum noroios, cleios, ca de obiceiu. Se ese în șoseaua Brașov—Bran, virându-se la stânga. Drumul urcă. Nu prea accentuat dar destul de bine simțit la pedalaj. Au trecut 50—60 km. și pentru cei care încep să simtă acest lucru lungile suișuri „dulci" le pot fi foarte... „amare".

Din satul cu reședință regească — Branul — se ese urcând iarăși, de data asta ceva mai simțit spre Zărnești. Câteva scurte coborîșuri, după vâlcele alcătuesc preludiul la... Poiana Mărului.

Nu-i un deal speriat, dar praf și multe pietre granitice, tăioase, ya rupe desigur și el plutoanele — care aci vor fi pestrițe : toate categoriile la un loc.

Se coboară din „Poiana Mărului", pe drum îngust, mai mult noroios sau cu praf, șerpuind prin desișuri, spre satele cu porturi și obiceiuri străvechi românești : Șinca Nouă, Șinca Veche, Șercaia. (La 12 km. de Făgăraș pe șoseaua națională).

Făgăraș—Brașov, porțiune ce o găsiți în legenda marilor hărți la capitolul : „grandes routes modernisées".

Deci drum bun, asfaltat.

Numai că în cei 67 km. care despart sau unesc, dacă vreți, burgul în care dăinuesc vestigii ale popasului Mariei Theresa — Făgărașul — de Brașov, conțin o serie de urcușuri ale căror serpentine vor aduce, desigur, tranșarea ultimelor „litigii" dintre protagoniștii cursei în vederea primelor locuri.

Și ,apoi, Brașovul, intrarea pe la Bartholomeu, loc de istorică întâmplare acum un sfert de veac.

Piatră cubică mărunță și, apoi ,demarajul...

— em. i. —

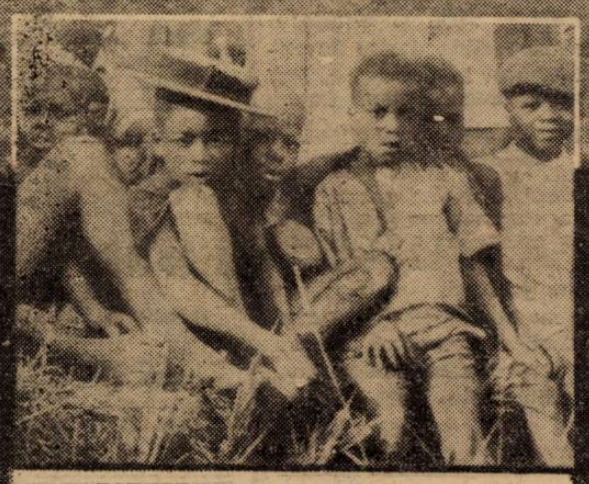

ECHIPELE DE MAINE, privesc cu atenție desfășurarea jocului, dar nu vor să scape nici ocazia de a fi fotografiate

ULTIMUL SCOR: Bamum 2, Bambileke O. Jucătorii sunt foarte încântați chiar dacă au fost răniți în timpul jocului. Fotografia de mai jos arată trei șefi, urmărind gravi desfășurarea jocului, în timp ce funcționarul colonial supraveghiază ca nu cumva matchul să se transforme în război.

SCORUL LA PAUZA, Bamum 1, Bambileke O. După cum se vede din fotografie, jocul se desfășoară după toate regulele footballului european.

Football sau război?

De secole două triburi vecine din Camerun, Bamum și Bambileke, s'au războit, fără încetare.

Astăzi, odată cu introducerea administrației europene în Africa, luptele sângeroase dintre cele două triburi au dispărut, dar instinctele lor războinice își găsesc satisfacție în matchurile de football, în cari „vedetele" sportive ale celor două triburi le joacă în fiecare Duminică după masă.

Șefii celor două triburi sunt încântați, iar administratorii europeni sunt și mai bucuroși, footballul contribuind la civilizarea negrilor.

CU ZAMBETUL PE BUZE, portarul n'are nici o teamă. Jos, doi soldați indigeni și un hoț cu cătușele la mâini s'au oprit să vadă desfășurarea derbyului local. E un spectacol care-i interesează pe toți trei.

HUMOR

FILMELE ȘI CAMPIONATUL TRECUT

Visul tuturor: Titlul.
Adorabila necunoscută: Unirea Tricolor.
Eterna ilusie... a Venusului.
Revenirea... Rapidului.
Furtună... la Ripensia.
Fatalitate... la F. C. Ploești.
Oameni în umbră: jucătorii Brăilei.

— Știi care-i culmea pentru un jucător de football ?
— !?
— Să joace o partidă sub un soare tropical și să citească a doua zi în ziare că a.. rămas la umbră !

❖

— Știi care este diferența între un jucător de football și un tren?
— ?!?
— Trenul suflă întâi și pe urmă fug; jucătorul însă, întâi fuge și pe urmă suflă.

„Nu m ai pot tolera să alerg pe un cal care pierde !...
(„Reichssportblatt")

❖

In tren se discută despre football și în special de atac.

La un moment dat un domn bătrân, care tăcuse până atunci, spune :

— Atacanții aceștia sunt niște lăudăroși !
— Dece !
— Eh, la urma urmelor nu cuceresc decât o poartă.., deschisă !

Editura Societății Anonime „UNIVERSUL", București, Strada Brezoianu No. 23—25, România

2 LEI

Taxa poştală plătită în numerar conform aprobării dir. generale p. t. t. nr. 24.464/938

UNIVERSUL

8 PAGINI

136-1941

Redacţia şi Administraţia: Pala tul „UNIVERSUL" str. Brezoianu 23—25. Telefon Centrala 3.30.1 ... Redacţia 5.72.81. Redactor responsabil EUGEN DUMITRESCU

Proprietar: „Universul", S. A. Adm.-delegat: STELIAN POPESCU Inscris sub No. 167, Trib. Ilfov

Nr. 136. — Anul IV / BUCUREŞTI / Luni 23 Iunie 1941

ABONAMENTE: Pentru grupări sportive 1000 lei anual

1 an LEI 500
6 luni LEI 270
3 luni LEI 150

Biblioteca astra Sibiu

BIBLIOTECA CENTRALA

DUPA PRIMA ZI: GERMANIA — ROMANIA 46-34

Harbig învins la... 100 m., Blask şi Wotapek la greutate...

Gurău a obţinut singura victorie românească şi fără peripeţii,

în ciuda concurenţei de clasă mondială şi europeană!

Harbig, a câştigat fără emoţii şi concurenţi cursa de 400 m.

GURĂU

Consideraţiuni tehnice

Intr'un cadru grandios şi în prezenţa d-lui general Zwiedineck subsecretar de stat, Neubach ataşatul Germaniei la Bucureşti, General adj. Emil Pălăngeanu, lt. col. Medeleanu, Şeful Sportului Românesc, prof. Rosală, Savu, etc., s'a desfăşurat eri probele primei zile ale matchului atletic Germania — România.

Ne-am văzut visul cu ochii...

O echipă germană, o echipă cu autentici campioni, evoluând pe pista din Dealul Spirei.

In general reprezentanţii noştri au făcut o figură peste aşteptări in compania unui adversar cu renume

Ziua doua promite intreceri pasionante la 200 m., 800 m. şi la ştafete

O teamă lăuntrică ne-a tulburat intreaga săptămână ce a precedat această magnifică întâlnire atletică.

Teama ca matchul să nu se dispute şi mai ales teama că echipa anunţată, din care nu lipseau niciuna dintre figurile proeminente ale sportului atletic german, să nu fie o glumă...

Eri la ora 16, ne-a venit „inima la loc". Din trenul de Arad, radioşi şi puţin obosiţi au coborât — în frunte cu Harbig — pe care l-am recunoscut din pozele apărute în ziare, toţi aşii anunţaţi.

Şi tot eri, cu o oră mai târziu, am avut prilejul să-i admirăm şi pe teren. Pentru puţinul public prezent pe stadion (Harbig a declarat că de când practică atletismul n'a alergat niciodată în faţa unui public atât de mic la număr...), matchul de ieri a depăşit cadrul unei întreceri, transformându-se într'o veritabilă demonstraţie de tehnică şi pregătire.

Cu excepţia câtorva probe, echipierii germani au fost la înălţimea faimei de care se bucură.

Dar ceiace ne interesează şi asupra căreia vom insista mai mult, este comportarea echipei româneşti.

Din capul locului trebuie să recunoaştem că reprezentanţii noştri s'au prezentat peste aşteptări. E concludent punctajul primei zile 46 : 34 puncte pentru Germania. Diferenţa aceasta de puncte ar face cinste oricărei

(Continuare in pag. 6-a)

HARBIG
recordmanul mondial oaspe al Capitalei

Probele şi concurenţii zilei a doua

Ora 17.30: 800 m. plat.: România: **Tâlmaciu, Lissay.** Germania: **Mehlhose, Kaindl.**

Ora 17.35: Săritură cu prăjina: România: **Z. Dragomir, Baciu.** Germania: **Hannzwickl, Schneider.**

Ora 17.35: Aruncarea suliţei: România: **Vămanu, Hansladen.** Germania: **Bucher, Wenzel.**

Ora 18.00: 200 m. plat.: România: **Moina, Dejenariu.** Germania: **Mueller, Boenecke.**

Ora 18.30: Săritura în lungime: România: **Stoichiţescu, Crum,** Germania: **Bucher şi Menerth.**

Ora 18.30: Aruncarea discului: România: **Kavaletz, Gurău.** Germania: **Votapek, Blask.**

Ora 18.40: 5000 m. plat. România: **Dinu Cristea, Radu Ioniţă.** Germania: **Mushik, Adams.**

Ora 19.10: 4×400 m. plat. România: **Ludu, Liess, Stelorian, Seb. Popescu.** Germania: **Harbig, Gissen, Mueller, Ferhmann.**

Ora 19.15: 4×100 m. plat. România: **Zenide, Dejenariu, Moina, Stoichiţescu.** Germania: **Harbig, Muller, Ferhmann, Boenecke.**

Ora 19.30: 1500 m. plat. juniori complectare.

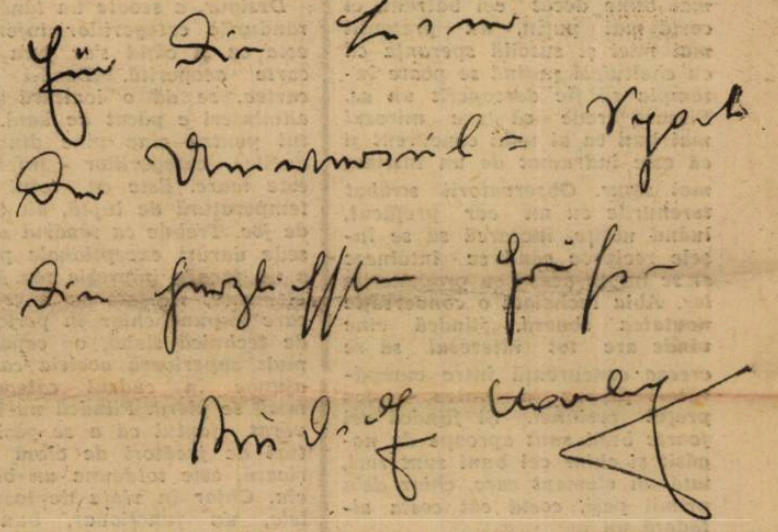

ASPECTE

Plouă, sau nu plouă?

Asta-i întrebarea, Slavă Domnului — deşi nourii par o sabie a lui Damocles — scăpăm nescâlciaţi, iar oficialii F.R.A. pot răsufla liniştiţi.

O săptămână întreagă au stat cu un „ochi la slănină şi cu altul la făină", dar în cele din urmă au pierdut prilejul de a rămâne... cu ochii cruciş.

A.N.E.F.-ul este plin de... razele binevoitoare ale unui soare scăpat din... cuşcă. Ici colo grupuri de oameni, destul de rari pentru o întâlnire de talia aceleia de azi. Toată lumea vrea să-l vadă pe Harbig. Aşteptarea pare lungă. In sfârşit, îmbrăcaţi în alb apar oficialii. echipaţi în alb cu excepţia preşedintelui F.R.A., d. Virgil Ion.

Muzica intonează un marş. Oficialii încolonaţi pentru defilare, pornesc dar imediat se opresc. Ce s'a întâmplat? Cineva are o explicaţie promptă. L-au rătăcit pe... Harbig.

Defilarea începe. Aplauze, Aplauze... rare.

O dudue întreabă pe însoţitorul său: „Dragă, care-i Harbig?" Dânsul arată cu degetul: Ăla! Dânsa: „Vai dragă nu se spune Ăla, ci acela şi nu e frumos să arăţi cu degetu".

Imnurile naţionale prilejuesc noui aplauze şi apoi începe matchul.

„Hai Stelorian, Hai Stelorian". Bravo Stelorian, a eşit „bietul" al doilea.

Publicul începe să se încălzească.

O admiratoare a lui Calistrat are... trac... Haide Jupi, Haide Jupi, însă Jupi după şase încercări isbuteşte să iasă al doilea.

Unul din concurenţii germani la triplu, produce deliciul galeriei. E cam greoiu, dar după şase încercări a câştigat un metru. Bine, Bucher. Dar mai... bravo Menner, care l-a luat de puţin pe campionul nostru.

Se pregăteşte proba aruncării ciocanului. Intre timp, iau startul la 400 m. cei patru concurenţi.

Atenţia publicului e împărţită. Unul propune să-şi propteaască fiecare pe nas un paravan, pentrucă să vadă ambele probe în acelaş timp.

Aruncarea ciocanului este urmărită cu nedumerire de profani. O dudue (ah, duduile) întreabă candid pe un vecin:

— „Sunteţi bun dom'le să-mi spuneţi ce-i cu bila aceia atârnată de o sârmă.

— ?!?

Un binevoitor răspunde ironic: „Pare că-i... nicovală".

Aruncările germanilor produc senzaţie. Oficialii plasaţi la 50 m., se tot trag înapoi. La un moment dat, — Blask aruncă — din tribună se aude un glas: „Păzea, că vă pocneşte".

Emoţionantă cursa pe 400 m. Lumea-i numai ochi. Fuge Harbig. Mânzii noştri (Ludu şi Liess) sunt lăsaţi în urmă cu multe lungimi de... armăsarii de rasă.

Confratele V. L. (vezi mai sus, este mânz) fuge bine până la 300 m., apoi se pierde brusc. Se pare — spunea un răutăcios — că a uitat să scrie ceva în avantcronica matchului.

Inălţimea se dispută... undeva pe A.N.E.F., rezultatul înşelând aşteptările.

Luptă mare la greutate. Reprezentanţii noştri luptă din greu cu celebrii Wotapek — campion mondial — şi Blask.

Se tot fac măsurători, dar rezultatul îl... veţi afla mai jos.

Intrecerea pe 1.500 dă speranţe inimilor româneşti... zadarnice însă. Tâlmaciu vine la mai multe secunde în urma lui Raff, iar Dinu Crista, nu e specialist.

Nu-i nimic. Toată asistenţa este atentă acum. Se fuge 100 m. Speakerul anunţă o schimbare în formaţia Germaniei. Harbig îl înlocueşte pe Mueller.

„Ştie să fugă pe 100 m.?", întreabă cineva.

Sperantele noastre nu sunt înşelate. Reprezentanţii noştri reuşesc să ţină pipt sprinterilor germani. Moina este extraordinar.

(Continuare in pagina 6-a)

football football football football football football football

Analiză la sfârșit de stagiune

Problema tinerilor!

Descoperirea elementelor de viitor și problema pregătirii lor. Rolul ambianței

Problema tinerilor se va face inevitabil la sfârșitul fiecărei stagiuni footballistice. Când vine perioada achizițiilor, conducătorii cărora le revine sarcina de a umple golurile echipei lor sau de a întări rândurile, își pun problema dacă trebue să facă loc tinerilor sau dacă nu-i mai bine să se încredințeze elementelor mai bătrâne dar cu mai multă experiență. Dacă se prezintă în fiecare an, înseamnă că problema nu se poate rezolva, sau mai bine zis, este din acelea cari nu admit decât soluții provizorii. La fiecare sfârșit de stagiune o echipă are nevoe să fie revizuită, chiar dacă ar fi cea mai ordonată și mai organică dintre echipe. Se caută elemente tinere nu pentrucă ele ar fi mai bune decât cei bătrâni, ci costă mai puțin, au pretenții mai mici și suscită speranța că cu cheltuială puțină se poate întâmpla să fie descoperit un as. Fiecare crede că are mirosul mai bun ca al unui concurent și că este îndrumat de un instinct mai sigur. Observatorii străbat terenurile cu un aer prefăcut, luând notițe, încearcă să se înșele reciproc când se întâlnesc și se întorc acasă cu propunerile lor. Abia încheiată o conversație noutatea sboară, fiindcă cine vinde are tot interesul să se creeze concurență între cumpărători pentru a putea ridica prețul cesiunei. Și fiindcă cei foarte buni sunt aproape de negăsit și chiar cei buni sunt rari, iată un element care, chiar dela primii pași, costă cât costa altădată un as.

Sunt căutați tinerii fiindcă se speră că banii cheltuiți, vor fructifica cât mai mult posibil. Se cheltuește, ce-i drept, dar reportată, de exemplu, la cinci recare poate fi revândut cu excesivă. Mai bine chiar. Dacă elementul achiziționat se maturizează și după o perioadă oarecare, suma cheltuită nu este câștig. In afară, de această tânărul se poate adapta mai repede nouii ambianțe în care intră. El este încă proaspăt în joc, nu are încă tendințe decise, nici orientări precisate. Poate deci să-și asimileze cu oarecare rapiditate jocul nouii sale formații, poate fi modelat după stilul care-i convine mai bine însușirilor sale, poate fi utilizat într'un post care nu este al său. Este vorba, în general, de o materie maleabilă pe care un antrenor expert o poate trata deseori cu profit, fiindcă totdeauna adevărata substanță nu se desminte.

Toate aceste lucruri sunt foarte bine cunoscute de conducătorii grupărilor. Colindă neliniștiți terenurile, oprindu-și privirile asupra unuia care încă n'a fost cotat la Bursă, și dacă vreun nepoftit nu-și vâră coada, îl duc acasă în mare secret, cu convingerea de a fi realizat o afacere. Dar nu rareori sunt înșelați. Marea masă a tinerilor dispare în anonimat.

Unii se reîntorc în grabă în categoriile inferioare pentru a-și închide acolo cariera: alții devin simplu niște „hamali" fără personalitate technică marcată, buni să tragă dar nu pot da un ton jocului. Alții dimpotrivă își pierd și calitățile cari într'o ambianță mai mică puteau, dacă nu să se maturiseze, cel mult să se desvolte.

Desigur, a scoate un tânăr din rândurile categoriilor inferioare este ca și când s'ar juca pe o carte acoperită. Dacă-i bună cartea, se dă o lovitură bună, altminteri e păcat de bani. Saltul pentru cine vine din rândurile categoriilor inferioare este mare. Este cu totul altă temperatură de luptă, alt tempo de joc. Trebue ca tânărul să posede daruri excepționale pentru a nu face o impresie rea. Unele elemente, ridicate la o treaptă, care impune chiar în perioadele de technică slabă, o capacitate mult superioară aceleia care ar ajunge în cadrul categoriilor mici, se pierd. Fiindcă nu-i adevărat faptul că a se găsi alături de jucători de clasă superioară, este totdeuna un beneficiu. Chiar în viața de toate zilele, un funcționar, bun din toate punctele de vedere într'un anumit post, să prezinte iremediabile lacune dacă este mutat într'un post de o mai mare responsabilitate. Observat în echipa sa de origină, juniorul poate suscita cea mai bună impresie, înșelându-ne asupra adevăratelor sale posibilități. In această echipă totul este proporționat la un joc care atinge limite determinate și nu trece peste. In afară de aceasta, intervine o capacitate de orientare și o putere de asimilare pe cari nu toți o posedă.

Această explică de ce-i ușor să greșești. Chiar ochiul cel mai experimentat, vede uneori în noua achiziție, ceeace nu-i. Greșesc nu numai improvizații și interesații, dar chiar și cunoscătorii technici autorizați.

Căutarea tinerilor nu este un capriciu al conducătorilor, este o necesitate. Mari „ași" apun, astre noui nu se ivesc, se încredințează deci tinerilor în speranța că vreun ales să dovedească daruri ignorate la început, afirmându-se ca un jucător de viitor. O dificultate este aceia de a îndruma pe acești tineri. Fiindcă-i adevărat că mulți cad la examen din cauza lipsei de clasă, dar de multe ori sunt striviți de greutatea unei sarcini prea grele pentru slabele lor spete, fără a a avea pregătirea necesară pentru a o susține. Părerea unanimă este că o ambianță modestă este mai nimerită pentru o valoare progresivă a tânărului. „Vedeta" este frumoasă la vedere, dar foarte puțin se învață dela ea. Patrimoniul său footballistic nu este transmisibil. „Asul" îl elaborează prin mijloacele sale personale, îi da o „amprentă" de neconfundat, „amprenta" sa.

După cum se vede, problema tinerilor prezintă dificultăți, ori care ar fi punctul de vedere din care este considerată, ca problemă a maturității personale a jucătorului transperat, ca și problemă a ambianței tânărului în echipa care trebue să-l primească.

Viitorul footballului nostru este în tineri, cari trebue să culeagă apăsătoarea ereditate cari le este lăsată lor de „vedetele" cari apun.

Schalke 04 sau Rapid?...

Cine va câștiga finala campionatului german?

Pe stadionul olimpic din Berlin se consumă azi după amiază ultima etapă a campionatului german de football. Finaliștii sunt actualul campion Schalke 04 și formația vieneză Rapid.

Ambele echipe sunt bine cunoscute. Schalke 04 în mai multe rânduri campion al Germaniei, este o echipă sobră, a cărei comportare regulată a făcut cea mai bună formație a Reichului.

Rapid în schimb, se complace în comportări inegale. Formația vieneză este capabilă să dispună la scor de cele mai bune formații, ca la o săptămână să cedeze unei formații necunoscute. Dacă vienezii prind o zi bună pot câștiga, altfel... echipa din Gelsenkirchen își păstrează titlul.

Ce se joacă azi în Divizia B

SERIA I

Timișoara

Rapid—C.F.R. T.-Sev., fav. Rapid.

C.F.R. (Tim.)—Crișana C.F.R., fav. C.F.R.

SERIA III

Galați

D.V.A.—Turda, fav. D.V.A.

Clasamentele:

SERIA I

C.F.R. (T.-S.)	17	12	3	2	50:20	27
S.S.M.R.	17	11	2	4	46:24	24
Electrica	17	10	2	5	43:20	22
Rapid	16	9	2	5	49:27	20
Chinezul	16	9	2	5	47:37	20
C.F.R. (Tim.)	17	5	3	9	32:37	13
Vulturii	18	6	1	11	31:55	13
Crișana	17	5	1	11	32:54	11
Politechnica	17	4	1	12	32:51	9
C.A.M.T.	18	2	4	12	26:57	8

SERIA III

Juventus	14	12	1	1	80:17	25
Fr. Română	14	8	2	4	36:21	19
A. S. Const.	14	6	4	4	29:45	16
Turda	14	6	2	5	34:33	14
Olympia	14	5	3	6	33:36	13
Prahova	14	3	3	2	24:40	9
D. V. A.	13	2	4	7	16:42	8
At. Tătărași	14	3	1	10	24:49	7

Tache Dumitrescu va opta pentru F. C. CARMEN

Tache Dumitrescu, fostul half al Sportului Studențesc și apoi fundaș la F. C. Național, a demisionat — după cum se știe — și va opta pentru F. C. Carmen, dacă federația îi va acorda transferarea.

Comisia superioară de apel a decis: Matchul Carmen-A.S. Distribuția se va rejuca și comisia districtuală va reprograma acest joc la 29 Iunie, în deschidere la finala Cupei României

In ultima sa ședință, Comisia superioară de apel de sub președinția d-lui consilier Reus, a luat două foarte importante hotărîri:

In primul rând este vorba de apelul grupării A. S. Distribuția contra deciziei comisiei districtuale București prin care matchul finală cu F. C. Carmen a fost omologat. Distribuția contestase matchul pe motiv de decizie a arbitrului, care — se știe— este suveran pe teren, iar hotărîrile lui sunt inatacabile.

Comisia superioară de apel a admis apelul grupării Distribuția și a dispus rejucarea matchului cu Carmen la o dată pe care s'o fixeze comisia districtuală.

A doua decizie interesantă este în cazul apelului grupării Mica-Brad. Aceasta a reclamat din Noembrie 1940 pe jucătorul Justin pentru o sumă de bani (pare-ni-se 17.250 lei) pe care a primit-o în contul transferării lui la Mica.

Comisia de transferări s'a pronunțat asupra reclamației în... Aprilie 1941, iar apelul s'a judecat în Iunie. Vineri, comisia s'a pronunțat: a admis apelul grupării Mica și a obligat jucătorul Justin la plata sumei reclamate de gruparea Mica.

In ce privește decizia în cazul apelului grupării Distribuția — în afară de faptul că ea constitue primul caz când o decizie a arbitrului este anulată, caz fără precedent aproape la noi — pune și chestiunea rejucării: când se va rejuca?

După cum suntem informați comisia districtuală va reprograma acest joc la 29 Iunie, în deschidere la finala Cupei României Rapid-Unirea Tricolor.

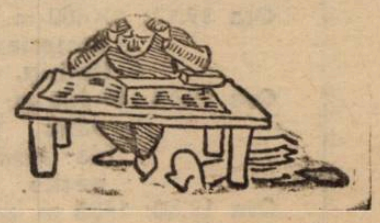

SPECTACOLE SĂPTĂMÂNALE

Cinematografe

ARO: Misteriosul Domn Victor.
CAPITOL: Johnny Apollo și Jurnal.
SCALA: Chemarea Vieții și Jurnal Ufa.
SAVOY: Banii nu fac nici două
TRIANON: O aventură în Haiti și jurnal U. F. A.
REGAL: Asediul Alcazarului, Jurnal O.N.C. și U.F.A.
ROXY: Ultima întâlnire.
SELECT: Kora Terry și Jurnal nou.
FEMINA: Evreul Süss.
ARPA: Intre Viață și Moarte, Jurnal de Război și Jurnal Românesc.
PALAS BULEVARD: Elisabeth și Essex.
OMNIA: Omul invizibil, completare și jurnale.
FORUM: Richard al III-lea, jurnal de război și jurnal românesc.
AMERICAN: Tinerețea și suferințele lui Tom Edison, compl. Tobris Magazin și jurnal UFA.
AIDA: Ești un înger, jurnal și completare.
ALCAZAR: Kongo Express; Ritm de jazz și jurnal.
BITOLIA: Ultimul gangster, Mont-Blanc și jurnal românesc.
BIRUINȚA: Cei 3 cavaleri, jurnal și completare.
BARCELONA: Pericolul roșu, jurnal O.N.C., completare și trupa de reviste Dodel Stănescu.
CARMEN SYLVA (fost Lucifer): Traficanții din Rio, jurnal O.N.C. și trupa de reviste Georgescu-Iași.
CARMEN (Dudești 164): Secretul celor 13 mascați.
CRÂNGAȘI: Hotel Imperial, jurnal și trupă de reviste.
COTROCENI: Bel-Ami și jurnale U.F.A. și O.N.C.
DIANA: La răscruce de vânturi, jurnal, completare și trupa de reviste Jean Tomas.
DICHIU: 1 contra 100, jurnal și trupa de reviste Dan Boerescu.
DACIA: Condottieri și jurnale O. N. C. și U. F. A.
EDISON: Cavalcada fantastică, jurnal și trupa de reviste N. Burmaz.
FRANKLIN: Ducele de West-Point, jurnal de războiu și jurnal românesc.
FLORIDA: Victoria din Vest și jurnal
GLORIA: Cleopatra, jurnal și completare.
IZBANDA: Necredinciosul Echehart, completare colorată și jurnal.
ILEANA: Tarzan stăpânul junglei și jurnal.
LIZEANU: Casa din Malta, jurnal românesc și completare.
LIA: Femei în lanțuri, jurnal și completare.
MARNA: Iți amintești, jurnale de război, Boala dragostei și trupa de reviste Titi Mihăilescu.
MARCONI: Inamicul ne pândește, Câțelul fantomă, jurnal românesc și trupa de reviste M. Nedelanu și M. Bejan.
MEXIC: Focul din Chicago, Parada cea mare și trupa de reviste Georgescu-Iași.
MODEL: Balalaica, jurnal și completare.
MILANO: Ești un înger și jurnale O.N.C. și UFA.
MIORIȚA: Cântecul patriei și 2 jurnale.
NERO: Dansez pentru tine, completare și jurnal.
NONI: Cei 4 Cavaleri și Aventuriera.
NISSA: Focul din Chicago și jurnal. vâltoarea valsului.
ODEON: O viață întreagă și jurnale O. C. R. și O. N. T.
PELEȘ: Cei patru cavaleri, completare și jurnal românesc.
PACHE: Nord West Passage, jurnal și completare.
PARIS: Jos masca, jurnal și completare.
RIO: Victor Mc. Lagien și Dansez pentru tine.
REX: Șarja morții, Orașul copiilor și jurnal UFA.
SPLENDID: Femei... neîmblânzită, completare și jurnal O.N.C.
ȘIC (Bulevardul Filantropiei, 115): Emancipata și Cavalcada Fantastică.
TOMIS: Emigranta și jurnal de război
TAIFUN (B-dul Ferdinand, 118): Taifun și Trandafirul însângerat.
TRIUMF: Iadul îngerilor, un film în relief și jurnal U.F.A.
Teatrul Cinema cultural Regele Mihai I Buc. Nou: Balalaica și La răspântie.
UNIC: Patrula albă și jurnal.
UNIREA: Răscoala munților, jurnal și completare.
VOLTA-BUZEȘTI: Sbucium și jurnal și trupa de reviste „Gândăcel".
VOLGA: (Dorobanți Nr. 1): Catia, jurnal și completare.
VERGU: Călărețul misterios X 94.
VENUS: Balalaica, jurnal și comedie.

Football Football Football Football Football Football Football

1. Jucătorii care vor fi transferați anul acesta nu-și vor putea părăsi noile grupări timp de cinci ani

2. Jucători din grupări din aceeași categorie nu se vor putea transfera pe un timp de...

Două foarte interesante proecte ale FRFH-ului

Chestiunea transferărilor este cea mai discutată în prezent de cercurile noastre sportive, oficiale și neoficiale.

Și este forte interesant de subiliniat ceea ce vrea să facă federația în legătură cu aceste transferări, care anul acesta se fac numai prin ea.

Se intenționează anume ca jucătorii cărora li se va acorda anul acesta transferarea — numai dacă gruparea care urmează să-i legitimeze le asigură un serviciu — să fie obligați să nu părăsească noua lor grupare timp de cinci ani!

Abia după acest interval de timp să aibă voie să ceară transferarea lor — eventuală — la altă grupare.

Proectul este foarte interesant și — credem — foarte util. In felul acesta socotim că se va face o separare între jucătorii care vor să facă sport pentru sport și cei care fac sport din profesionism. Mai bine zis, federația ar obliga în acest fel pe jucători să facă sport și pentru sport.

Mai mult ; federația vrea să impună și o perioadă de „armistițiu" între grupările din aceeași categorie. Și anume, timp de un an, sau doi sau trei, să nu se mai transfere jucători dintr'o grupare divizionară A într'alta din aceeași categorie.

Prin aceasta s'ar realiza un dublu scop : licitațiile de jucători ar dispare încet-încet și grupările ar fi obligate în mod indirect să-și creieze pepiniere, așa cum are Ripensia, Unirea Tricolor sau Sportul Studențesc.

Iată două măsuri care dacă vor fi luate vor folosi enorm footballului românesc.

„Fostul jucător Volodea Vâlcov" ne scrie că Venus va redeveni echipa de altă dată

Foștii jucători și conducători ai Venusului veghează asupra grupării „negrilor"

Venus tratează cu Justin, Iordănescu și încă alți trei jucători

Eri am primit ,o scrisoare.

Nimic neobișnuit până acum, deci.

Dar această scrisoare — dacă autorul este într'adevăr cel care semnează — ne-a fost trimisă de Volodea Vâlcc unul din cele mai mari talente ale footballului românesc, care însă, din nefericire, s'a ratat din motive oarecari.

Și ce ne scrie Volodea Vâlcov ?

Chestiuni interesante în legătură cu Venus, echipa care l-a lansat, care i-a dat ocazia să se impună și să fie iubit de spectatorii bucureșteni, să guste din bucuriile și plăcerile triumfului. Volodea juca pe vremuri când Venus avea o troică în linia de atac : Volodea-Cotea-Petea.

Ne scrie anume Volodea, că foștii jucători și conducătorl ai Venusului (confirmarea celor anunțate de noi) se interesează îndeaproape de soarta Venusului și își dau tot interesul ca să nu decadă.

In viitorul sezon — scrie mai departe — Venus va avea o echipă tare. „Din formația actuală nu va rămâne decât Lupaș, Cearughin, Humis, Ploeșteanu, Fieraru, Ene și Petea. Venus duce tratative cu Justin și Iordăchescu și cu încă trei jucători ale căror nume sunt ținute în secret. Petea nu va părăsi Venusul ; va rămâne ca rezervă. Și dacă dorința foștilor jucători venusiști se va îndeplini, dacă tratativele cu jucătorii noui vor duce la bun rezultat, atunci Venus va redeveni echipa tare și cu apărare de fier, cum a fost".

Volodea ne mai scrie pe aceeași scrisoare că la 6 Iulie, contra Rapidului, Venus va alinia echipa : Savu-Dinulescu, Arsici-Cearughin, Fieraru, Lupaș - Vladimirescu, Herescu, Humis, Rădulescu, Ene.

Și semnează : Fostul jucător Volodea Vâlcov.

Un caz rar de sportivitate

Jiul va renunța, după toate probabilitățile, la locul din Divizia Națională A!

Cum și dece se poate refuza cinstea de a juca în prima divizie sau pilda unui adevărat conducător

Puțin conducători sunt sportivi la noi și mărturisim aceasta cu regret. Am avut de atâtea ori ocâzia să constatăm cu o vie nemulțumire cum diverși conducători au recurs la acte care le trădau nesportivitatea, mai bine zis o anumită mentalitate care nu servește nici grupărilor lor și cu atât mai puțin footballului nostru.

De ce această mentalitate ?

Pentru că nici unul nu a reușit să se desbare de haina patimei și nici nu a avut pregătirea necesară. Căci și conducătorilor li se cere o anumită pregătire fără de care nici odată nu vor ajunge să se numească cu adevărat conducători.

Conducători pricepuți și, mai ales, oameni și sportivi.

Și astfel de conducători avem puțini.

Iată unul.

Este d. ing. Ioan, conducătorul clubului Jiul din Petroșani.

Jiul, cum se știe, promovează anul acesta în Divizia Națională A, câștigând titlul de campion al seriei II-a din Divizia B.

Și cu toate acestea, este foarte-foarte probabil ca Jiul să nu accepte locul din Divizia A !

Motivul ?

Gruparea Jiul, pentru a face față unei Divizii A are nevoie de un buget sigur. Fără asigurarea posibilităților de a învinge dificultățile materiale din cursul unui campionat A gruparea nu va reuși să se comporte la nivelul valorii sale juste.

Ori, conducerea superioară a societății nu vrea să fixeze pentru echipa de football decât o sumă infimă. Astfel că d. ing. Ioan se va vedea silit să renunțe la cinstea și dreptul cucerit prin lupte de a juca în Divizia A.

Căci — spune d. ing. Ioan într'o scrisoare — dacă nu pot avea un buget sigur și corespunzător nevoilor unei echipe divizionare A, de ce să riscăm o figură slabă în Divizia A, în dauna frumosului prestigiu de care ne bucurăm. Mai bine jucăm mai departe la B sau în district.

Așa vorbește un conducător de grupare.

Și când ne gândim că, echipe mai slabe decat Jiul, ajunse în situația de a retrograda din cauza valorii lor, s'au cramponat de Divizie de parcă aceasta nu putea trăi fără ele. Și au strigat pe diverse voci că merită să joace în Divizia A, că impune aceasta importanța centrului pe care-l reprezintă (!) etc. Nici una însă n: a încercat să VADA ca d. ing. Ioan, realitatea.

Nici nu puteau vedea. Sportivi și conducători sunt puțini la noi.

Venus se antrenează astăzi

De oarece matchul cu Rapid nu se mai dispută astăzi, Venus va face astăzi, la ora 10 dimineața un foarte serios antrenament sub conducerea lui Steinbach.

Vor lua parte toți jucătorii primei echipe, plus juniorii Venusului și ai Luceafărului.

Carmen-Stăruința și A.C.S.A.-Dâmbovița singurele jocuri amicale

Singurele jocuri amicale care se dispută astăzi în Capitală sunt găzduite de terenul din Șos. Olteniței.

La ora 9 Carmen — campionul districtului București — întâlnește amical pe Stăruința Dudești o echipă de clasă înaltă.

Indiscutabil că echipa d-lui Mociorniță este superioară din toate punctele de vedere astfel ca matchul se anunță atractios.

Conduce d. Emil Kroner.

Tot pe acelaș teren, A. C. S. A., înfruntă la ora 11, pe Dâmbovița.

Deși între aceste două echipe este o diferență de clasă matchul va fi interesant.

In timp ce A.C.S-A. are un „unsprezece" technic. Dâmbovița posedă o echipă tânără înzestrată cu elan.

Jocul va fi interesant și A. C. S. A. va câștiga.

Lucrările de transfere sunt rezolvate de comisia de resort

După cum se știe, transferările nu se fac de acum înainte decât prin federație. Toate demisiile care au fost anunțate nu au nici o valoare Nu se va ține seamă de ele. Transferările se fac numai după avizul președintelui federației și cu avizul O.S.R.-ului.

Lucrările de transferare sunt rezolvate de comisia de transferări, care lucrează în fiecare Marți. Cererile de transferare sunt prezentate apoi președintelui, care—dacă le dă aviz favorabil — le trimite O.S.R.-ului.

F. C. Craiova și Carmen în plină ofensivă de achiziționare

Craiovenii mai tratează cu Petschowski și Monyak, iar Carmen cu Andreescu, Voda și Pop, portarul grupării Mica

In ciuda faptului că anul acesta transferările nu se fac decât prin federație și O.S.R., totuși grupările — unele grupări — sunt în adevărate curse dacă nu chiar goane după achiziții. Și, desigur, când este vorba de achiziții aici își fac loc și unele sume de bani, care fac un puternic contrast cu epoca de reamatorizare a sportului românesc.

Intr'un număr trecut am arătat care sunt aceste grupări dornice de noui jucători, de alte întăriri pentru echipa care urmează să înceapă viitorul sezon.

Și printre acestea, două s'au făcut remarcate în mod deosebit: F. C. Craiova și Carmen.

Divizionarii craioveni, după cum am mai scris, tratează în primul rând cu internaționalul David Mircea dela Venus. Care vrea să opteze pentru gruparea craioveană dacă aceasta însă, rămâne în Divizia A.

Pe lângă aceasta, ai este vorba și de Felecan I dela Ripensia și Damian fost la F. C. Carpați.

Pe de altă parte, cum ne-a informat un timișorean, Craiova a trimis un emisar la Timișoara — respectiv Albu — pentru a perfecta angajarea a doui foarte buni jucători : Petschowski—half centru — și Monyak, înaintaș.

Rămâne de văzut însă, dacă toate aceste tratative se vor termina așa cum doresc craiovenii.

In ce privește pe F. C. Carmen, de acesta am scris că antreprenorul său Ruddy Wetzer a făcut o vizită la Brad, cu prilejul matchului Rapid—Mica și a discutat cu Marian, Cociuban II și Codreanu. Ce anume, este ușor de ghicit. O transferare la Carmen, firește.

Dar intențiile bucureștenilor nu se opresc la acești jucători.

După cum am aflat, acelaș Ruddy Wetzer — care a mai tratat la Brad și cu portarul Pop Al. — și-a prelungit călătoria la Timișoara, unde a reluat convorbirile cu ripensiștii Pavlovici, Felecan și Simatoc, cu care a mai vorbit la București cu ocazia matchului România—Germania.

Nu se cunosc amănuntele acestor convorbiri, dar se știe precis că Wetzer a mai făcut oferte și altor jucători dela Ripensia : lui Andreescu, care la toamnă vrea să vină la București pentru a și urma studiile, și lui Vodă.

Acestea sunt proectele grupării Carmen.

Pentru restul grupărilor se poate face aceeași remarcă : nu se gândesc — deocamdată, poate — la achiziții și în general pierd câte unul sau mai mulți jucători.

Singur Venus face excepție. Negrii vor pierde pe Negrescu, David, Bandrabur, Iordache.

Sunt însă, jucători care au de gând să-și părăsească actualele grupări, dar nu s'au manifestat astfel în acest sens. Mulți ne-au mărturisit acest secret, dar numele lor nu le putem divulga dintr'o discreție ușor de înțeles.

Siret, Orateur III, Bien Aller, Cordon Rouge vor disputa premiul Regal

Seria clasicelor curse de galop se încheie azi în chip fericit la Băneasa. Se va disputa premiul Regal, ultima cursă a ciclului alergărilor de mare anvergură.

Regulat, premiul Regal a cunoscut la noi ediții de mare succes.

Este și explicabil faptul.

Premiul Regal rezolvă în ultima instanță rivalitățile dintre corifeii turfului, fixând în chip definitiv clasamentul.

In acest an, lucrurile se petrec la fel. Campionul Siret în premiul Jockey Club a avut de respins un puternic asalt dat titlului de Orateur III, care a fugit revelatoriu ultima oară. Roibul din antrenamentul lui Gabor a dovedit că poate emite veleități pentru titlul suprem. In ce măsură, ne va edifica proba de azi. De aci de altfel rezultă irezistibila atracție a premiului Regal. Această atracție este sporită grație faptului că în afară de Orateur III și Siret vor mai concura alte elemente valoroase. Ne gândim desigur la Bien Aller, campionul vârstnicilor, la Cordon Rouge revelația actualului meeting și la Buburel.

CONCURENȚII ȘI ȘANSELE LOR

Halmei și Șoimar nu pot emite veleități. Primul n'a contat în premiul Jockey Club iar Șoimar are misiunea de auxiliar al lui Siret.

Buburel s'a întâlnit cu Siret în câteva rânduri. In toate dățile a fost biruit în chip categoric de roibul d-lui general Filip Iacob. Cele 600 de metri în plus nu credem că vor reuși să inverseze rolurile.

Bien Aller s'a întâlnit cu Siret. Trei anul l-a biruit categoric pe Bien Aller. Intre timp, Bien Aller și-a ameliorat forma simțitor. Dovadă facila victorie repurtată în premiul Modei. Este și un perfect fondist.

A reușit însă să se amelioreze într'o măsură atât de mare încât să contrabalanseze diferența dintre el și Siret, atât de categoric manifestată în întâlnirile lor?

Noi ne îndoim.

In urma celor mai sus expuse, ar urma ca tot tinerii să fie la sosire.

Adică Cordon Rouge, Orateur III și Siret.

Dela un an la altul, Cordon Rouge a progresat mult. In premii semi-clasice a reușit să câștige. Oricât de vertiginoasă ar fi ascensiunea lui, ea nu poate fi atât de mare încât să-i îngădue șanse pentru titlul de campion al turfului.

Deci tot Siret și Orateur III vor lupta pentru primul loc. Intre ei în acest an nu există decât o singură linie directă și anume aceia furnizată de rezultatul premiului Jockey Club.

Orateur III a dat în această cursă 2½ kilograme lui Siret și a terminat la o lungime de el. Pe hârtie armăsarul francez ar avea avantajul. Siret însă a avut o cursă nenorocită atunci. A fost obligat să-și facă singur trena, fiind călărit ca într'o cursă pe 1000 de metri. Aceasta credem că echivalează mai mult decât diferența de greutate care este azi în avantajul lui Orateur III. Cucu nu va putea face 48½. Probabil că va lua o supragreutate de 1½ kilogram. Deci față de precedenta întâlnire, Siret va fi penalizat cu 4 kilograme.

Mulți socot această diferență hotărîtoare. Lucrurile nu stau însă așa. Siret constant a dovedit o valoare ridicată. Aceia marcată de Orateur III în premiul Jockey Club este izolată. Trebue primite cu rezerva verificării deci.

Dacă Orateur III va confirma valoarea din premiul Jockey Club, va fi foarte periculos, ar putea chiar câștiga. S'ar putea ca Siret să se arate mai bun decât în premiul Jockey Club unde nu a avut o cursă fericită.

Hotărîtoare pentru soarta rezultatului va fi aptitudinea pentru distanță. Până la proba contrarie, suntem tentați să credem că Siret este cel puțin la fel de bine dotat ca Orateur III. Numai un perfect stayer poate câștiga de maniera în care în repetate rânduri a câștigat Siret, fără cursă din cap în cap. Deducțiunile logice din expunerea mai sus făcută converg către anticiparea unei victorii a lui Siret.

Indicăm: SIRET, Orateur III.

Cine va câștiga?

PREMIUL PLEVNA

In lupta finală ar urma să conteze Medardus, Șoim și Han. Pentru ultimul distanța este lungă. Șoim n'a fugit de mult. Desigur un indiciu puțin favorabil pentru el. Ar urma deci că Medardus să câștige.

Indicăm: MEDARDUS, Șoim, Han.

PREMIUL CONSTANȚA

O alergare foarte grea. Bandit abordează distanța lui favorită. Sigur este deci că va marca un plus de valoare față de precedentele lui exhibițiuni. Eventualitatea că își va găsi cursa nu este exclusă. Capriole este deasemeni bine plasată în cursă. Nu vom uita pe Floreal, calul care își vine în formă.

Indicăm: BANDIT, Capriole, Floreal.

PREMIUL AZUGA

Furca a fugit bine Joi. A dat greutăți lui Tonnino și l-a silit pe acesta să galopeze. Dintre caii cari au fugit, ea este recomandabilă.

In rândurile debutantelor se află Castilia. Sura din Birmah dă satisfacție dimineața. O socotim capabilă de victorie. Și Irinel galopează frumos dimineața.

Indicăm: CASTILIA, Furca, Irinel.

PREMIUL QUEEN MARY

Ansamblul performanțelor recomandă pe Nora și Straja. Pensionara lui Romanes are la activ câteva comportări concludente. Și Straja este elogios recomandată de palmares. Astfel fiind, este greu de ales. Noi preferim pe Straja. Agitatote va conta si ea în lupta finală.

Indicăm: STRAJA, Nora, Agitatote.

PREMIUL CLUJ

Salba nu poate pierde această cursă. Orice alt comentariu este inutil. Pentru locul al doilea, Coca.

Indicăm: SALBA, Coca.

PREMIUL CERNAUȚI

Brelan în câteva rânduri a mișcat. Cu greutatea pe care o poartă, n'ar fi exclus să obtină avantajul. Barcău și Crainic vor fi foarte periculoși.

Indicăm: BRELAN, Barcău, Crainic.

PREMIUL WEEKEND

Greu de marcat o preferință. Mai mult prin simplă impresie alegem pe Ghibelin pentru cari Bold și Lup vor fi adversari foarte primejdioși.

Indicăm: GHIBELIN, Bold, Lup.

Concurenții probabili

Premiul PLEVNA, 2200 m. (P. V.)		
Vânzare — 30.000 lei		
Han	52	Tasim
Bold	51½	Popa
Szantas	57	0
Șoim	52½	Cucu
Alice	56½	0
Zefir	54½	Mullot
Bravo mă	60½	0
Roy	57	Vincent ?
Lăncier	59½	Horvath G.
Etelköz	57	Enescu G.
Flandra	48½	0
Pali	58½	0
Medardus	56½	Gill J.
Pr. CONSTANȚA, 1100 m. (L. D.)		
Wh'cap — 35.000 lei		
Pépite d'Or	67	0
Garofița	64	V. Huțuleag
Meșt. Manole	60	Cristea R
Floreal	60	Vincent
Doamna	59½	J. Gill
Potop	58	0
Voie bună	57½	Tasim
Bandit	57	Ilinca
Capriole	56½	Mullot
Lucie	52½	0
Maghiran	52	x
Păpușa II	51½	C-tinescu
Li mare	50½	Oprescu
Jagodka	48	Simon
Buhor	45½	0
Golana	45	Cucu P.
Premiul AZUGA, 1000 m. (L. D.)		
Mixtă — 40.000 lei		
Crivăț	59	0
Haluneia	53	V. Huțuleag
Anul Nou	53	Popa
Pagana	55½	Durnea
Doma	53½	Mihalcea
Furca	53	
Mureș II	59	
Trifoi	59	
Păndică	59	
Castilia	57½	
Irinel	57½	
Pr. QUEEN MARY,		
Condiție — 7		
Alice	55½	
Agitatote	55½	
Favorita II	53	
Straja	50½	
Nora	47½	
Olanita	53	
Bilitis	56	V
Galina	47½	
Roxelaine	46	
Pr. REGAL, 3000 m.		
Condiție — 250.000		
oferită de M.		
Buburel	59	
Șoimar	57	
Siret	51	
Orateur III	48½	
Halmei	59	
Bien Aller	60	
Cordon Rouge	51	
Premiul CLUJ, 100		
Condiție — 6		
Albina	53½	
Diligent	55	
Coca	57½	
Ceahlău	55	
Castilia	53½	
Aluta	57½	
Salba	53½	

BANEASA: ZIUA 24-a
JOI 26 IUNIE
— INSCRIERI —

Premiul DOLLY —
Hcp. Vz., 30.000 lei — 1600 m.

Jagodka, Buhor, Găman, Capriole, Șoim, Nekeal, Junte, Rada III, Leoaica, Păpușa II, Bougie, Păltiniș, Olanita, Bandit, Olaf, Blue Girl, Flandra, Para Leu, Ena.

Premiul CÉLINE —
W. Hcp. 35.000 lei — 2200 m.

Brelan, Nae, Doggie, Băețel, Bold, Barcău, Szantas, Trévoux, Răzvrătit, Strâmba, Paiața, Băiețandru, Zefir, Lăeșița, Hangiu, Pénitence, Flandra, Tricolor, Olaf, Monfaucon.

Pr. JOLYON, 40.000 lei — 1000 m.	
Crivăț	59
Haluneia	57½
Charmant	59
Aderno	59
Furca	57½
Mureș II	59
Trifoi	59
Foișor	59
Poenița	57½
Păndică	59
Granada	57½
Leanca	57½
Bișag	59
Dollar	57½
Popinette	57½
Pr. BUCEGI, 50.000 lei — 2400 m.	
Doggie	50
Georges	53
S. O. S.	61½
Chefliu	60
Gorică	60
Prinț Allenby	50
Roy	57
Rush	58½
Ghizdei	51½
Codru	57
Girardi	57½
Pr. STOLNICI, 35.000 lei—1600 m.	
Jagodka	55
Găman	56½
Bold	49½
Marsala	54
Gavroche	58½
Alice	57
Brandywine	54
Tănase	56½
Betty	59½
Bougie	48
Carmen	57
Stamba	60
Mixandra II	52½
Măcieș	56½
Cireș	46½
Rose d'Orsay	59½
Păltiniș	46½
Garofița	48
Garoafa II	57
Lucie	50
Crainic	61
Bandit	49½
Olaf	58½
Pali	57
Ciocârlan	61
Cin'te ține	59½
Tricolor	61
Ghibelin	49½
Pr. BUȘTENI, 40.000 lei—1000 m.	
Crivăț	55
Albina	53½
Coca	58½
Ban	57½
Pagana	53½
Hoțoman	57½
Furca	53½
Veverița II	56
Extra	56
Castilia	53½

Premiul BALCIC —
Hcp. 40.000 lei — 1400 m.

Țicu, Jagodka, Bechcomber, Nekeal, Baguette Dorée, Junte, Favorita II, Alice, Brandywine, Colombo, Tănase, Satrap II, Strâmba, Carmen, Bikette, Betty, Lup, Stamba, Mixandra II, Pépite d'Or, Lăncier, Balyhoo, Olanita, Lucie, Crainic, Pénitent-Rose d'Orsay, Hâncu, Voie bună, ce, Maghiran, Blue Girl, Ciocârlan, Cin'te ține, Tricolor, Talalka.

PRESA ȘI ALERGĂRILE DE A

Premiul PLEVNA

Universul Sport: Medardus. Șoim.
Universul: Roy, Medardus.
Gazeta Sporturilor: Bravo Mă, Pali.
Unirea: Medardus, Bravo Mă.
Viața: Bravo Mă, Medardus.
Timpul: Medardus, Șoim.
Ordinea: Han, Lăncier.
Acțiunea: Roy, Szantos.
Porunca Vremii: Bravo Mă, Szantos.
Sfarmă Piatră: Medardus, Șoim.
Cei mai indicați: Medardus, 4, Bravo Mă 3, Roy 2, Han 1.

Premiul CONSTANȚA

Universul Sport: Bandit, Capriole.
Universul: Bandit, Păpușa II.
Gazeta Sporturilor: Voe Bună, Bandit.
Unirea: Bandit, Meșterul Manole.
Viața: Doamna, Floreal.
Timpul: Păpușa II, Potop.
Ordinea: Doamna, Bandit.
Acțiunea: Potop, Ban.
Porunca Vremii: Iagotka, Doamna.
Sfarmă Piatră: Potop, Păpușa.
Cei mai indicați: Bandit 3, Doamna 2, Potop 2, Voe bună 1, Iagodka 1, Păpușa II 1.

Premiul AZUGA

Universul Sport: Castilia, Furca.
Universul: Castilia, Irinel
Gazeta Sporturilor: Castilia, Furca.
Unirea: Furca, Pandică.
Viața: Halmeiu, Furca.
Timpul: Pândică. Castilia.
Ordinea: Castiglia, Pandica.
Acțiunea: Furca. Potop.
Porunca Vremii: Haluneia, Furca.
Sfarmă Piatră: Castilia, Haluneia.
Cei mai indicați: Castigilia 5, Furca 2, Halmeiu 2, Pandica 1.

Premiul QUEEN MARRY

Universul Sport: Straja, Nora.
Universul: Nora, Agitatote.
Gazeta Sporturilor: Bilitis, Nora.
Unirea: Galina, Straja.
Viața: Nora, Agitatote.
Timpul: Straja, Nora.
Ordinea: Nora, Straja.
Acțiunea: Nora, Agitatote.
Porunca Vremii: Bilitis, Agitatote.
Sfarmă Piatră: Straja, Bilitis.
Cei mai indicați: Nora 4, Straja 3, Bilitis 2, Galina 1.

Premiul REGAL

Universul Sport: Siret, Orateur III.
Universul: Siret, Orateur III.
Gazeta Sporturilor: Orateur III, Siret.
Unirea: Orateur III, Siret.
Viața: Bien Aller, Siret.
Timpul: Orateur III, Siret.
Ordinea: Siret, Orateur III.
Acțiunea: Orateur III, Siret.
Porunca Vremii: Orateur III Bien Aller.
Sfarmă Piatră: Siret, Bien Aller.
Cei mai indicați: Orateur III 5 Siret 4, Bien Aller 1.

Premiul CLUJ

Universul Sport: Salba, Coca.
Universul: Grajd Xenopol, Albina.
Gazeta Sporturilor: Grajd Xenopol, Coca.
Unirea: Salba, Coca.
Viața: Coca, Salba.
Timpul: Salba, Aluta.
Ordinea: Coca, Salba.
Acțiunea: Gr. Xenopol, Coca.
Porunca Vremii: Aluta, Coca.
Sfarmă Piatră: Coca, Aluta.
Cei mai indicați: Grajd Xenopol 7, Coca 3.

Premiul CERNAUȚI

Universul Sport: Brelan, Barcău
Universul: Nae, Roy.
Gazeta Sporturilor: Brelan, Barcău.
Unirea: Brelan, Garoafa II.
Viața: Barcău, Olaf.
Timpul: Măcieș, Szantos.
Ordinea: Brelan, C
Acțiunea: Măcieș,
Porunca Vremii: Olaf.
Sfarmă Piatră: Ola
Cei mai indicați: B
cieș 2, Monfauco
Barcău 1, Nae 1.

Premiul WEE

Universul Sport: G
Universul: Bold, G
Gazeta Sporturilor Bold.
Unirea: Lăeșița, Tr
Viața: 14 M., Ghibe
Timpul: Păltiniș, M
Ordinea: Păltiniș, G
Acțiunea: Lup, Bold
Porunca Vremii: 14 M.
Sfarmă Piatră: Gh
rotin.
Cei mai indicați: Pa
belin 2, Brandwin
Bold 1, Lup 1, Lă
rotin 1.

Băneasa Trap — PROG

Premiul BE
Vânzare — 3

1660 Hulda.
1680 Făt Frumos II
1700 Don, Zenit, K
1720 Bruma II, F
Viitor.
1740 Tundra.
1760 Kamaa, Cham

Premiul
Condiție — 2

2100 Don Juan III, Marchiz.
2120 Dudu V.
2180 Guy.
2220 Lord Sleipnir.

Premiul LEA
Condiție — 3
Amato

2120 Walevska.
2160 Miss Texas.
2180 Garofița, Holló
Bețiv, Lucky
2200 Rozina, Peter
dit II.
2220 Bruma II.
2240 Champion jun
2240 Busuioc, Bistri
2260 Jarvis.
2280 Kanada, Dork

ZI LA BANEASA

și Buburel

Pr. CERNAUȚI, 1600 m. (P. N.)		
Handicap — 10.000 lei		
Colombo	67	0
S. O. S.	66½	0
Rush	59½	Vincent
Monfaucon	57	Cristea R
Lăncier	54½	0
Alice	53½	?
Gavroche	53½	Logofătu
Măcieș	52	Florescu
Szantas	52	?
Beauty	51½	x
Barcău	51½	Mullot
Niculae	51	x
Roy	51	0
Crainic	50½	Oprescu
Garoafa II	48	Logofătu
Nae	48	Tasim
Găman	47	x
Olaf	46	0
Brelan	44	Simon

Pr. WEEKEND, 1600 m. (P. V.)		
Handicap — 50.000 lei		
Brandywine	64	0
Marotin	63	Ilinca
Doggie	61	Mullot
Lup	60½	Vincent
Girardi	60	G. Horvath
Galina	59½	0
Ghibelin	58½	Gill
14 M.	54½	Cucu
Bold	48	0
Trévoux	42½	Simon
Păltiniș	42½	V. Huțuleag
Lăeșița	42½	0

a XVII-a - Miercuri 25 Iunie

M DEFINITIV –

Premiul CONFUCIUS
Handicap — 25.000 lei

2100 Ikar, Cimbric, Uria.
2120 Prinț Worthy, Lilia, Isvor T., Talisman, Bim.
2140 General Worthy, Luminița.
2160 Sultana, Măgura, Vrăjitor, Ciuleandra.
2220 Dolly Worthy, Holló, Ostaș, Pușa.
2240 Livada.
2260 Extra.

Premiul JIGANIA
Handicap — 25.000 lei

1700 Miorița II, Zor Zor. Steluța Mea, Wanda.
1760 Râuleț.
1780 Tundra, Halal, Ropot.
1800 Sever, Crisantema, Ancuța, Walevska, Beatrice. Ciuruc.
1820 Amok II, Chiot.
1840 Odessa.

Premiul EVERL
Record — 42.000 lei

2200 Ostaș. Tava.
2220 Arama, Busuioc.
2240 Zubr II.
2240 Tempo D., Diadia Lui, Adda Worthy, Vointa. Livada.
2260 Vuet.
2280 Jarvis, Brebenea. Ghimp.
2300 Dorka, Birlic.

Premiul GLORIA
Condiție — 50.000 lei

1680 Aurica.
1700 Iubita. Winsome Josedale, Joly, Posada.
1720 Titan.
1740 Anny Worthy.
1760 Gaby M., Birlic.
1760 Ninon, Domnița Harry, Ghid.
1780 Petruș.

Premiul ELECTRIC TODD
Handicap — 42.000 lei

2100 Opera, Pilot,
2120 Garofița, Veturia, Lucky Boy. Victor.
2140 Cartuș, Chilipir. Săbioara, Liliac G.. Râmniceanca.
2160 Vengo, Garda
2200 Arama.
2220 Adam.

Premiul JILAVA
Record — 25.000 lei

1700 Crisantema, Ropot, Prinț Worthy, Ikar, Lilia.
1720 Sever, Isvor T., Union, Talisman, Făt Frumos II, Fusta II, Olga, Ulm, Amok II.
1740 Pilot, Comtesse Worthy.
1760 Garofița, Zmeura.
1780 Rama II, Pușa, Nicevo, Rozina, Voinicu, Lucky Boy, Ciuleandra.
1800 Joker,

INFORMAȚII

ERI LA BANEASA-TRAP

● **AU FOST DISTANȚAȚI.**

Măgura dela locul trei în premiul Morales, pentru galopuri repetate.

Ghiabur dela locul trei în premiul Precador, pentru galopuri repetate.

Tundra în parcursul aceleiaș alergări.

Râuleț și **Hulda** dela respectiv locurile patru și cinci, în aceiaș întrecere pentru galop la sosire.

Torent dela locul șase în premiul General Botez pentru galop la sosire.

Adam dela locul doi în premiul Carmen pentru galop la sosire.

Jocher dela locul trei din aceiaș întrecere pentru o vină asemănătoare.

Grozava în premiul Toreador pentru galop la sosire.

● **La EVENT** s'au plătit cotele:

TRIBUNA

Zanzibar-Harnic 178.
Furca-Zeta 203.
Clifford Hanover-Răsura 95.
Gaby M.-Columbus 113.

PELUZA

Zanzibar-Harnic 244.
Furca-Zeta 84.
Clifford Hanover-Răsura 89
Răsura-Columbus 110.

● **ȘI-AU CORECTAT RECORDUL CARIERII:**

Zanzibar cu două secunde și trei zecimi, a coborît la $1{,}36^{2}$.

Parsifal cu două secunde, a înscris 1.35^{8}.

Beatrice cu o secundă și patru zecimi, a marcat $1{,}37^{5}$.

Harnic cu trei secunde; a fugit în 1.39^{3}.

Steluța Mea cu două secunde și șase zecimi; a parcurs kilometrul în 1.42^{2}.

Vlădaia cu două secunde și trei zecimi; a înscris $1{,}47^{5}$.

Furca cu o secundă și trei zecimi; a marcat $1{,}37^{7}$.

Princesse Axtell cu două secunde și opt zecimi; a coborît la 1,31.

Avanti K. cu șapte zecimi de secundă; a fugit în $1{,}28^{1}$.

Dry Dry cu opt zecimi de secundă; a concurat în $1{,}34^{8}$.

Clifford Hanover cu o secundă și patru zecimi; a parcurs mia de metri în $1{,}25^{6}$.

Răsura cu patru zecimi de secundă; a coborît la $1{,}31^{4}$.

Columbus cu două zecimi de secundă; a înscris $1{,}28^{6}$.

Pariul austriac a fost câștigat eri

Pariul austriac a început eri la Băneasa-Trap cu suma de 529.113 lei. Datorită mizei inițiale, care era mai mult decât tentantă, un mare număr de hipiști au încercat să indice pe cei șapte câștigători. Astfel s'au rulat pe câmpul de curse cam 320.000 lei.

Din informațiile pe care le avem putem afirma că jocul a fost câștigat.

DIVERSE

AZI LA BANEASA

● ALERGARILE încep la ora 15.

● EVENTUL va funcționa astfel:
Cursa II-a cu a III-a.
Cursa VII-a cu a VIII-a.

● **PARIUL AUSTRIAC** are **ca miză inițială suma de 80000 lei. Datorită marei atracții pe care o constitue acest fel de joc el va junge cu siguranță la o sumă în jurul celei de un sfert de milion.**

Premiul Cluj nu contează în pariul austriac.

ERI LA BANEASA TRAP

Herghelia Sterea și formațiunea d-lui maior Petrovici au câștigat câte două alergări

Clifford Hanover biruitor în premiul General Botez

Reuniunea de eri dela Băneasa-Trap a obținut o mare reușită, publicul luând parte în număr mare la desfășurarea unui program de reușit efect.

La acest program interesant s'a adăogat și mirajul unui bogat pariu austriac. Explicabilă deci atracția exercitată de această întrunire. In fruntea programului s'a aflat premiul General Botez, una din clasicele întreceri ale trăpașilor.

Rezultatul a fost în cadrul vederilor generale, adică a biruit Clifford Hanover, favoritul cursei.

Isbânda armăsarului american era previzibilă. Totuș

D. DOBRESCU
a câștigat două curse

maniera de care a biruit este mai puțin. Deși a galopat, el a dispus net de Ninon, dându-i 20 de metri. Inseamnă că pensionarul lui Cercasov este unul din cei mai buni trăpași ai turfului nostru. Pe distanțele lungi, puțini cai îi pot rezista la noi.

Și cea de a doua plasată, Ninon a fugit bine. Faptul că a întins pe Clifford Hanover desigur că este o notă bună pentru ea.

Faptul de seamă al reuniunei l-a format dublul succes al hergheliei Sterea și al formațiunei d-lui maior Petrovici.

Pentru grajdul Sterea au biruit Răsura și Gaby M. Prima în mare dispoziție de mers a realizat o performanță revelatorie. Actualmente se află în maximum de condiție.

Gaby M. a confirmat meritusoasa ei comportare ultimă, întrecând elemente bine cotate. Fiica lui Progres tinde să atingă plafonul valorei.

Culorile d-lui maior Petrovici au fost duse la victorie de Zeta și Turda.

Isbânda primei este deosebit de semnificativă. Roaiba americană a biruit net la 40 de metri pe Avanti K, unul din leaderii trei anilor. Ceeace trebue neapărat reținut este amănuntul că își revine. N'ar fi deci exclus ca la viitoarea eșire publică să se arate mai bună.

Turda știe să meargă.

N'a avut adversari.

Viteza pe care o are îi va îngădui să facă carieră frumoasă. Trebue neapărat consemnat că Dobrescu le-a prezentat în frumoasă formă.

Au mai câștigat Columbus, Zmeura, Zanzibar și Harnic.

Primul se află în mare formă. A reușit să dispună de elemente cari știu să meargă fiind bine susținut în lupta finală.

Harnic progresează mereu. Când va fi aclimatizat cu probele publice, va fi capabil de comportări mai bune.

Zmeura și Zanzibar deasemeni au fugit bine.

Rezultatele technice

463. Premiul MORALES — Cursă de condiție — 25.000 lei — 2100 m.
(15:34) 15.000, 5.000, 3.000, 2.000 lei

452 ZMEURA	1	3200	3.36^{8}	1.37^{3}	A. Szabo	123	77
458 Ulm	2	2180	34	38^{1}	Strijiniuc	47	41
453 Va-ta	3	2220	35^{5}	37^{1}	Zonticov	81	114
460 Șoimu	4	2180	37^{7}	39^{9}	Cosma	25	24
447 Luminița		2180	44^{8}	43	Litviniuc	178	214
447 Măgura		2140	34^{9}	40^{4}	Gheorghe	27	29

Tribună: 123, 29, 23; Peluză: 77, 35, 21.

464. Premiul MERCEDES — Cursă de condiție — 33.000 lei — 2100 m.
(16:00) 20.000, 6.500, 4.000. 2.500 lei

445 ZANZIBAR	1	2100	3.22	1.35^{2}	Tassopol	37	44
444 Parsifal	2	2120	22^{1}	35^{3}	Cercasov	15	14
444 Beatrice	3	2140	28^{6}	37^{5}	A-yewsky	79	69
444 Walevska		2120	26^{8}	38^{6}	Brailowsky	60	56

Tribună: 37, 12, 11; Peluză: 44, 13, 11.

465. Premiul PICADOR — Cursă de condiție — 25.000 lei — 1700 m.
(16:24) 15.000, 5.000, 3.000, 2.000 lei

426 HARNIC	1	1740	2.52^{6}	1.39^{3}	Gaidaev	35	30
456 Steluța Mea	2	1700	53^{8}	42^{2}	Litviniuc	340	384
456 Wanda	3	1700	58^{8}	45	Bota	234	200
449 Lord S-pnir	4	1700	3.00^{8}	46^{1}	Crainic	74	64
426 Vlădaia		1680	00^{6}	47^{6}	Raymer	291	625
458 Crisantema		1780	01^{5}	42	Ghinea	139	106
456 Vedeta		1700	06	49^{4}	Cosma	223	243
456 Chiabur		1720	2.56	42^{2}	Crotenco	25	35
444 Râuleț		1760	56^{4}	40^{4}	Corol	81	108
437 Hulda		1740	56^{5}	41^{8}	Gram	92	75
444 Tundra		1760	3.02	43^{4}	Grăjdănescu	92	75

Tribună: 35, 17, 48, 33; Peluză: 30, 17, 43, 46; Event Tribună: 178; Peluză: 244, 10 lei.

466. Premiul FRASQUITA — Handicap — 25.000 lei — 2100 m.
(16:50) 15.000, 5.000, 3.000, 2.000 lei

445 FURCA	1	2240	3.38^{5}	1.37^{7}	Dobrescu	31	25
437 Doina IV	2	2200	41^{8}	40^{4}	Braillowsky	44	44
458 Zor Zor	3	2120	47^{5}	47^{3}	Gaidaev	33	32
449 Miorița II	4	2100	47^{6}	48^{8}	Tassopol	158	156
446 Vântu		2100	47^{5}	48^{5}	Raymer	32	85

Tribună: 31, 18, 17; Peluză: 25, 18, 18.

467 Premiul DON JOSE — Cursă după record — 42.000 lei — 1700 m.
(17:16) 25.000, 8.500, 5.000, 3.500 lei

321 ZETA	1	1760	2.38	1.29^{8}	Dobrescu	69	36
452 Princesse Axt.	2	1740	38^{3}	31	Corol	202	252
430 Avanti K.	3	1800	38^{6}	28^{1}	Pavlic	20	27
448 Zubr II	4	1780	40^{7}	30^{8}	Zabelin	137	122
460 Dry-Dry		1700	41^{2}	34^{8}	Tassopol	82	56
439 Arama		1780	44^{8}	32^{5}	Bota	224	314
431 Allah		1820	45^{7}	31	C. D-trescu	140	187
333 Dreapta		1720	47	37^{1}	Szabo	81	90
461 Lucky Boy		1740	53^{5}	39^{7}	Komarnițky	482	540
461 Săbioara		1740	—	—	A-yewsky	97	111

Tribună: 69, 27. 25, 14; Peluză: 36, 18, 30, 14; Event Tribună: 203; Peluză: 84, 10 lei.

468. Pr. GENERAL BOTEZ — Cursă după record—60.000 lei—2100 m.
(17:38) 40.000, 10.000, 5.000, 3.000, 2.000 lei

457 CLIFFORD H.	1	2160	3.05	1.25^{6}	Cercasov	12	12
446 Ninon	2	2140	05^{7}	26^{8}	Pavlic	51	46
459 Ben Hur	3	2120	07^{6}	28^{5}	Tassopol	169	203
462 Brebenea	4	2120	09^{6}	29^{4}	Gaidaev	224	500
438 Nation		2140	10	28^{8}	Gram	307	659
406 Torent		2100	10^{6}	30^{5}	Crainic	72	64

Tribună: 12, 12, 15; Peluză: 12. 11, 11.

469. Premiul MICAELA — Handicap — 33.000 lei — 1700 m.
(18:02) 20.000, 6.500, 4.000, 2.500 lei

453 RASURA	1	1740	2.39	1.31^{4}	Gram	77	74
452 Rozina	2	1700	40^{7}	34^{5}	Bota	80	86
448 Garofița	3	1720	41^{5}	34	Crainic	139	224
411 Bistricioara	4	1760	41^{8}	31^{9}	I. Bordei	85	54
431 Cartuș		1720	42	34^{2}	Brailowsky	44	48
461 Victor		1700	42^{5}	35^{4}	Corol	101	74
458 Giovinezza II		1700	43^{7}	36^{8}	Podoleacov	53	61
439 Adam		1760	39^{2}	29^{4}	Gaidaev	39	39
460 Joker		1720	39^{4}	32^{7}	Dumitrescu	312	459

Tribună: 77, 26, 30, 40; Peluză: 74, 43, 52, 62; Event Tribună: 95; Peluză: 89:10 lei.

470. Premiul CARMEN — Cursă de condiție — 42.000 lei — 1700 m.
(18:28) 25.000, 8.500, 5.000, 3.000 lei

462 GABY M.	1	1740	2.32	1.28^{5}	Bota	22	23
422 Iubita	3	1740	32^{6}	28^{7}	Gaidaev	68	55
455 Aurica	3	1700	32^{9}	29^{9}	Gram	23	21
455 Paj Axtell	4	1700	33	30	Corol	81	92
398 Floare		1700	37^{7}	32^{8}	Drăgotescu	104	134

Tribună: 22, 13, 17; Peluză: 23, 16, 20.

471. Premiul TOREADOR — Handicap — 42.000 lei — 1700 m.
(18:52) 25.000, 8.500, 5.000. 3.500 lei

457 COLUMBUS	1	1760	2.36	1.28^{5}	I. Bordei	70	73
455 Vuet	2	1740	36^{2}	29^{8}	Tassopol	99	68
448 Champion junior	3	1760	36^{8}	28^{8}	Ghinea	147	170
436 Ghimp	4	1760	37^{8}	29^{4}	Gaidaev	33	32
450 Eol		1740	39^{8}	31^{6}	Dobrescu	124	123
450 Sulfina		1740	40^{7}	32^{4}	A-yewsky	146	160
453 Flying		1760	41^{8}	31^{8}	Bota	171	170
412 Bandit II		1740	42^{4}	33^{8}	Pavlic	69	53
462 Diadia Lui		1620	—	—	Szabo	113	112
416 Grozava		1700	45^{9}	37^{6}	Crainic	72	76

Tribună: 70, 28, 28, 25; Peluză: 73, 21, 30, 30; Event Tribună: 113; Pel.: 170, 10 lei.

ATLETISM

DUPA PRIMA ZI: GERMANIA — ROMANIA 46-34

Considerațiuni tehnice

(Urmare din pag. I-a)

națiuni al cărui standard de pregătire atletică este ridicat. Am scos un rezultat bun.

„Băieții" au luptat cu mult suflet și poate aceasta a fost factorul determinant al surprinzătoarei lor comportări.

CU MAI PUȚIN GHINION ROMANII PUTEAU ARATA MAI MULT...

Punctele României puteau fi foarte bine, mai multe. Puținul ghinion pe care l-au avut atleții români, i-a privat de bucuria unei diferențe minime.

Un prim ghinion a fost acela dela săritura înălțime. Trufășilă, săritor de 1 m. 80, s'a poticnit la 1 m. 75 ca și adversarul său Schlegel, primul clasat. Incontestabil că la insuccesul lui Trufășilă a contribuit foarte mult tracul. Schlegel a trecut ușor toate încercările. afară de ultima. Și pentru că n'am terminat cu înălțimea, ne-a surprins sărturile lui Yost.

Viforistul e oricând un săritor de 1 m. 70 cel puțin. Eri s'a bâlbâit până la enervare. Și a ieșit din luptă la 1 m. 65. Cu o altă comportare punctajul la această probă trebuia să fie în avantajul nostru.

Acesta a fost primul ghinion. Cel de al doilea a fost la cursa de 400 m., unde evident că nu aspiram la o victorie— era doar Harbig în cursă — ci la un alt punctaj.

Virgil Ludu a făcut aci o greșală, de care poate nu-i vinovat. Nu a făcut o cursă de ansamblu, ci o cursă cu un unic scop: acela de a trece de Ferhmann, un atlet cu ochelari și cu o figură aidoma acelei lui Wooderson. Avem impresia că a pornit convins că Harbig nu trebuie controlat și de aci sfârșitul cursei în locul patru. Cu o plecare mai puțin precipitată și cu o accelerare crescândă pe distanță, suntem siguri că Ferhmann nu mai constituia o problemă de rezolvat.

Cât privește comportarea lui Liess ea nu poate decât să mulțumească. A făcut, ceiace se numește în limbajul atletic. o cursă „cu cap".

A pornit încet. atacând în turnantă, când suflul îi era încă neconsumat. Timpul lui Liess de 52 s. 8 — timp reușit de Virgil Ludu săptămâna trecută — e excelent. mai ales când se ține seama de faptul că suntem la începutul sezonului.

O VICTORIE ROMANEASCA LA GREUTATE

Nu putem trece peste victoria lui Gurău la greutate, care a fost prima și cea mai mare satisfacție a echipei noastre.

Nicolae Gurău a aruncat în condițiuni grele, cu un Blask și Wotapek în spinare și cu un Schullery în formă destul de bună. Dar toată această coaliție de recordmani și vedete nu a fost o piedică în calea convingătoare victorii românești.

In locul secund Schullery a adus încă trei puncte prețioase în clasament.

Câte și doi sunt în formă excelentă și au dovedit că anul acesta sunt susceptibili, mai ales Gurău, de performanțe mari.

NE LIPSESTE PREGATIREA TECHNICA

Aceasta este constatarea ce o facem după prima zi a acestui match. Ne lipsește pregătirea tehnică.

Și ea sare și mai mult în ochi atunci când ne vedem conaționalii în compania unor atleți de clasa continentală, unde antrenamentul este în sânge.

Rezultatele lipsei de antrenament de iarnă și a unui conducător technic priceput, s'au văzut. Aci este buba și despre aceasta vom mai reveni.

ECHIPIERII GERMANI AU FOST OBOSIȚI

Din simpla cercetare a rezultatelor se poate face o constatare.

Echipa Germaniei nu a dat randamentul pe care îl așteptam și pe care știm că-l poate da.

Cauza desigur că a fost drumul lung și obositor și faptul că au intrat pe teren numai după două ore după ce au descins din tren.

Efortul acesta, chiar pentru niște „ași", e prea mare.

Astăzi însă, când cei sosiți vor fi odihniți, fața performanțelor va fi alta. Cât îi privește pe aceia din al doilea transport — 11 la număr — vor repeta figura colegilor.

Numai din constatările acestea. se poate spune că echipa Germaniei s'a prezentat așa cum o cunoaștem noi din presă și filme: mare și puternică.

E puternică pentrucă după 30 ore de drum, Blask și Storch s'au încins la un duel la ciocan, unde aruncările de peste 50 m. — neîntâlnite la noi — se succedau matematic. dovedindu-se încă odată eterna rivalitate Blask-Storch. Și ultimul n'a fost departe de victorie.

Astăzi vom vedea lucruri mult mai mari și mai convingătoare asupra clasei adversarilor noștri.

— c —

Filmul probelor

STELORIAN INTR'O FORMA NEAȘTEPTAT DE BUNA, STABILEȘTE UN RECORD NAȚIONAL DE JUNIORI LA CURSA DE 110 M. GARDURI

Cu emoția stăpânită de un sentiment de teamă, cursa de 110 m. garduri ne-a prilejuit prima bucurie a zilei.

Stelorian clasificându-se al doilea și ameliorând propriul său record național de juniori.

Din cauza nervozității, prima plecare este furată de Stelorian, starterul fiind nevoit să-i întoarcă. La a doua, însă, acesta ia plecarea bine și conduce splendid 50 m. Din urmă, Zepernik îl ajunge rupând penultimul gard și ajungând primul la firul de lână.

N'avem cuvinte pentru frumoasa comportare a lui Negru, clasificat al 3-lea, după ce n'a apărut atâta timp pe pistă.

Poate fi un exemplu acesta, pentru cei care se cred pierduți pentru sport, după ce absentează un timp. Ne gândim la Herold, care antrenat ar fi putut face o figură onorabilă...

Cursa de 110 m. garduri a fost, una din cele mai pasionante curse pe care publicul a aplaudat-o din plin.

REZULTATUL TEHNIC

110 m. garduri

1. Zepernic G. 15,8.
2. Stelorian Alex. R. 16 4.
3. Negru Dionisie R. 16.5.
4. Glotzner G. 17,0.

CALISTRAT A VENIT ȘI A SARIT 14,32 m.

Și fiindcă o bucurie nu vine niciodată singură, a venit și a doua...

Juji Calistrat, sosit din concentrare după o călătorie de 40 ore a sărit din prima încercare 14 32 m. rezultat cu care a rămas clasificat al doilea.

Insă nu putem trece cu vederea pe reprezentantul Germaniei care s'a dovedit a fi un săritor de clasă. Toate săriturile lui au trecut peste 14 m.

Dela început Mähnert a egalat încercarea lui Calistrat, impresionând prin detentă, datorită căreia putea să aibă siguranță pe pași.

Totuși părea obosit, la al treilea pas, îndoind genunchii.

Al treilea clasificat Müller, a întregit speranțele tuturor sărind mereu peste 13 m. După a doua încercare locul lui era asigurat. Sărise mai mult decât ar fi putut da. Este un rezultat ce spune mult pentru viitor.

Al patrulea clasificat a avut încercări slabe. Și se pare nu-i specialist la astfel de sărituri.

Iată, de altfel, încercările și rezultatele finale ale acestei probe:

1. Mähnert G. 14,32; 14,08; 14,22; 14,42; 14; 14,42.
2. Calistrat R. 13,32; 14,09; 14,16; 14,03; 13,25; 14.32.
3. Müller 13,16; 13,72; 13.58; 13,72.
4. Bucher 12,02; 12,58; 12,74; 13.05; 12,48; 13.05.

ȘI IN SFARȘIT ATLETUL ATLEȚILOR: HARBIG

Distribuirea culorilor la această probă ne dădea speranțe. Sorții au hotărît următoarele culoare: 1. Ludu; 2. Ferhman; 3 Liess; 4. Harbig.

Dela început cursa se aleargă tare. Ludu uită că are în față un Harbig și pornește tare căutând să-l ajungă pe Ferhman. Liess fără pretenții a făcut cursa cea mai inteligentă; a rămas în urma tuturor și după ce și-a dozat forțele a alergat cu același pas toată cursa.

Aceeaș cursă a făcut Fehrman care în orice caz este mai bun decât cei doi reprezentanți ai noștri.

Harbig, a alergat într'un stil impresionant dela început cu pași mari și terminând cursa în forță.

In urmă, la turnantă, s'a dat lupta mare. Ludu ajunge pe cei doi din față, dar efortul i-a fost fatal și termină cursa extrem de obosit.

In timp ce Harbig se ducea să se îmbrace, atleții noștri erau obosiți însă fericiți că i-a învins fenomenalul Harbig. Și poate, aveau dreptate...

De remarcat timpul lui Harbig este primul timp dela Balcaniada din 1937 stabilit pe pistele noastre sub 50".

REZULTATUL TEHNIC

400 m. plat

1. Harbig G. 49,4.
2. Ferhman G. 50,4.
3. Liess R. 52,8.
4. Ludu R. 53,5.

STORCH ȘI BLASK LA CIOCAN LUPTA INTRE EI

Dela început lupta se anunță aprigă. După prima încercare a lui Blask, Storch îl urmărește și dă la câțiva centimetri.

In urma lor Catona învinge pe Forgaci cu 2 metri.

Cine urmărește întrecerea între cei doi reprezentanți ai Marelui Reich, își dă seama de ceea ce se petrece în sufletul lor. Până la urmă, recordmanul Blask învinge cu 47 m. pe coechipierul său Storch.

De remarcat piruetele germanilor, mult mai numeroase decât cele ale lui Catona și Forgaci. De altfel stilul defectuos al acestora din urmă, a fost remarcat chiar de cei doi adversari, fiind nedumeriți cum s'au putut obține performanțe cu acest stil.

Ne amintim, că în anul trecut Biro, numai după 2 săptămâni dela matchul cu Germania, datorită sfaturilor specialiștilor a ameliorat recordul simțitor. Catona, a promis să dea mai mult la revanșa dela Breslau. Noi îi așteptăm performanța. Până atunci, perseverență.

REZULTATUL TEHNIC

Ciocan

1. Blask G. 53 28.
2. Storch G. 52,81.
3. Catona R. 41,18.
4. Forgaci R. 38.22.

UNA DIN CURSELE PASIONANTE ALE ZILEI: 1500 m.

Dela plecare Seidenschnurr și Raff (Germania) caută să fie alături pentru a putea lucra împreună.

Din urmă, Tâlmaciu, care a făcut o cursă bună, caută să iasă din foarfeca adversarilor. După primul tur pornit într'o alură tare, Tâlmaciu trece primul linia de sosire. Seidenchnurr ia conducerea fiind atacat mereu de Tâlmaciu.

Dar Raff are grije să-l țină mereu în mijloc. Acest joc a fost prea enervant pentru reprezentantul nostru și trece al doilea tur urmând după Seidenschnurr. Dinu Cristea nespecialist la o asemenea probă n'a putut face față trenei impuse.

Și astfel Seidenschnurr pe ultima sută are un sprint splendid urmat de Raff și Tâlmaciu obosit.

REZULTATUL TEHNIC

1500 m. plat

1. Seidenschnurr G. 4,3.
2. Raff G. 4,4.5.
3. Tălmaciu R. 4,10,6.
4. Dinu Cristea R. 4,16.

MOINA IN LUPTA CU BÖNNECKE ȘI HARBIG la 100 m.

Cursa așteptată de toți, a fost suta de metri. Curiozitatea a crescut când s'a anunțat participarea lui Harbig.

Moinea prinde o plecare splendidă și conduce dela început. S'a dat o luptă extraordinară, toți alergătorii depunând eforturi mari.

La 85—90 metri Moinea conduce, urmat imediat de Bönnecke, Harbig și Zenide.

Și când cu toții întrezăreau prima victorie, de care Moinea însuși era sigur, Bönnecke vine neașteptat de tare din spate și câștigă cursa la o zecime de secundă.

Harbig cu o iuțeală extraordinară pentru el, vine la 1 m. de Moinea.

Zenide a făcut o cursă acceptabilă. A fost unica ocazie a lui Moinea de a ameliora recordul național de juniori și chiar de a egala pe cel de seniori.

Poate altă dată când nu va mai avea examen ne va da ceea ce așteptăm dela el: recordul de juniori și chiar pe cel de seniori.

REZULTATE TEHNICE

100 m. plat

1. Bönnecke	G.	10.7
2. Moinea	R.	10.8
3. Harbig	G.	11.
4. Zenide	R.	11.1

TRUFAȘILA EGALUL LUI SCHLEGEL LA INALȚIME

Trufășilă are de prima dată 1,60 m. Nu mai sare nimeni. La 1,65 sar toți afară de Schlegel care nu încearcă.

La 1.70 m. Yost nu reușește nicio încercare și iese din cursă. La 1.75 iese din cursă și Flagberger. Iar la 1,80 m. toate încercările celor doi rămași în competiție rămân fără rezultat.

De remarcat frumoasa comportare a lui Trufășilă un atlet de viitor.

REZULTATE TECHNICE

Inălțimea

1. Schlegel	G.	175
2. Trufășilă	R.	175
3. Flagberger	G.	170
4. Yost	R.	165

MAREA VICTORIE A GREILOR NOȘTRI: GURAU ȘI SCHULLERI

Și însfârșit la ceea ce nu s'a așteptat nimeni a fost victoria pe toată linia a lui Gurău și Schulleri. Gurău a avut o singură aruncătură sub 13 m., iar Schulleri cu toate încercările peste 14 metri.

Este proba în care ne-am prezentat peste așteptări, reprezentanții noștri fiind într'o formă bună după atâta absență pe terenurile de sport. Cei doi reprezentanți ai Germaniei s'au resimțit probabil de pe urma călătoriei. Dar aceasta nu scade cu nimic performanța primilor care repetăm este foarte bună.

REZULTATE TEHNICE

Greutate

1. Gurău	R.	14.62
2. Schulleri	R.	14.53
3. Blask	G.	14.03
4. Wotapek	G.	13.98

SUCCESUL MARȘULUI UN RECORD NAȚIONAL DE JUNIORI

O cursă de toată frumusețea a fost proba de marș care prin prezența germanilor la start a prilejuit o putere de luptă din partea echipierilor României.

Și aici însă, technica și antrenamentul și-au spus cuvântul. Splendida demonstrație a alergătorului Schmidt și a lui Grittner a fost pentru noi un spectacol rar. Astfel de manifestații ne fac plăcere și le-am voi repetate.

Juniorul Iorgulescu alături de atleții de ieri cu trena impusă de aceștia a ameliorat recordul național de juniori.

REZULTATUL TECHNIC

5.000 m. marș

1. Schmidt (G.), 23.12.8
2. Grittner (G.), 23.22.
3. Firea V. (R.), 25.27.
4. Teodosiu (R.), 25.38
5. Mihail Iorgulescu (R. j.), 25.57.
6. Valeriu Mitrea
7. Const. Beza

CURSA JUNIORILOR

In timpul de ieri s'a disputat o cursă de juniori câștigată de Ruiu Andrei, un atlet de mari resurse, dacă va ține seama de anumite condiții pe care le reclamă atletismul.

REZULTATUL

800 m. plat juniori

1. Ruiu Andrei (Vict.), 2.10.4.
2. Sucitu (V.D.), 2.12.5.
3. Apostol Nic. (St. R.), 2.14.5.
4. Băzăvan Nic. (CFR.).
5. Lupu Virgil (St. R.).
6. Nicu Nicolae (Vict.).

REZULTATUL GENERAL DUPA PRIMA ZI

Germania 46.
România 34.

A. Șimu

ASPECTE

(Urmare din pag. I-a)

dar, vai. n'are finish. Boenecke, l-a luat cu un piept. Păcat! Ar fi fost frumos, Moina primul. Timpul însă este excelent.

Cursa de 5.000 m. marș prilejuește hohote de râs. Plecarea în special are farmecul ei special... Germanii par'că dansează. Lumea are impresia că fug. Teodosiu, ține două-trei ture, ia conducerea, dar eforturile lui sunt prea mari. pentru a putea rezista.

Hai Firea, Hai Vasilică! Dar ce să-i faci.

Și aici oaspeții sunt... nași.

„Par'că ar merge în papainoage", exclamă un domn.

Unul din mărșăluitorii români are o atitudine curioasă, merge rigid și cu capul aplecat într'o parte. „E stângaci".

Firea pare un boxeur, care face antrenament cu umbra. Un mucalit îi strigă: „Arde-l la plex".

Intre timp este anunțat rezultatul la greutate. Ei, așa mai merge.

Primul... Gurău. Aplauzele nu mai contenesc. Românul e fericit. Al doilea... Schullerry (România). Aplauze... Bravo!... România.

Românii au reușit, într'adevăr. rezultatele excelente, iar Wotapek anunțat cu surle și fanfare iese ultimul.

Cineva, di ncabina radiodifuziunei, rostește rar și apăsat: Allo! Allo! Atenție... 1, 2, 3, 4, 5, 6, 7, 8, 9, 10. Pauză și din nou acelaș lucru.

„Săracul, nu știe decât până la 10. O fi... Hotentot. Peste 10, adoarme".

„Mâine, continuă"...

Se... camuflează... pardon! Se înserează, Lumea se retrage mulțumită.

ATLETISM

Astăzi se dispută probele celei de a doua zi a matchului Germania - România

Şansele concurenţilor români

In ziua doua a concursului internaţional de atletism România-Germania, figurează probe mai mult decât interesante.

KAINDL IŞI FACE APARIŢIA

Prima probă a zilei ste cursa de 800 m. plat, în care îşi face apariţia Kaindl, unul din specialiştii Germaniei pe această distanţă după Rudolf Harbig.

Alături de el vom vedea pe Mehlhose, o speranţă germană.

Reprezentanţii noştri, probabil Tălmaciu şi Lissay, vor avea o misiune deosebit de dificilă.

O bună comportare a alergătorilor români depinde exclusiv de felul cum vor face cursa, „cu cap" sau fără.... iar rezultatele le vom vedea.

„MEZINUL" ECHIPEI, ZENO DRAGOMIR, IL INFRUNTA PE SCHNEIDER

In proba secundă a zilei, speranţa atletismului nostru, Zeno Dragomir, va înfrunta pe puternicul săritor german Schneider.

Schneider e fost campion european la săritura cu prăjina şi campion ai fostei Polonii. E un săritor cu numeroase resurse. Iată că misiunea lui Zeno e complicată şi credem că nici el nu speră să-l întreacă. Hannzwickel, deşi necunoscut, e susceptibil de sărituri ce trec de 3 m. 70 şi aceasta e suficient ca să nu aşteptăm dela Zeno şi Baciu mai mult de trei puncte.

VAMANU LA GREA INCERCARE

La aruncarea suliţei Vămanu şi Hansladen au de luptat cu Wenzel şi Bucher. Cu puţin noroc putem „clupi" aci locul doi, iar Hansladen ne va arăta că e juniorul care merită să fie cotat printre cei mai talentaţi aruncători de suliţă din ţară.

MOINA—BOENEKE DIN NOU, DAR PE 200 M. PLAT

După cursa de ieri, Moina se întâlneşti azi din nou cu Boenecke pe 200 m. Blăjeanul vrea să încerce „marea cu degetul" şi să urmărească mai atent pe alergătorul german. Alături de el Dejenariu va căuta să treacă de Müller. însă credem, că va fi greu.

Oricum. azi aşteptăm un record pe 200 m., cel puţin de juniori.

LA ARUNCAREA DISCULUI REAPARE DUBLUL: BLASK, WOTAPEK

Invinşii lui Gurău reapar astăzi la aruncarea discului. Dar aci vor avea adversar pe Havaletz de care Wotapek va dispune uşor.

Gurău, cel mult, îi va servi lui Blask încă o înfrângere...

STOICHIŢESCU VA AVEA IN LUTHER UN ADVERSAR INDARJIT

La săritura în lungime se prevede o luptă aprigă între Stoichiţescu „copilul minune" şi Luther, care dacă ieri nu a arătat lucruri grozave. totuşi din primul pas a lăsat să vedem în el un talentat săritor în lungime.

Stoichiţescu trebue să aibă o „zi bună" şi poate învinge.

Albert va avea de rezolvat cu Ionescu-Crum locul 3 şi 4...

VA INVINGE DINU CRISTEA?

Este o întrebare care ne preocupa îndeosebi. Dacă ieri Dinu Cristea nu ne-a putut arăta nimic pe 1.500 m. plat, are o scuză: nu-l distanţa lui. In cursa de astăzi va fi opus pe o distanţă în care e specialist. Ambiţios cum îl ştim, Dinu Cristea poate foarte bine să dispună de Muschik şi Adams.

Radu Ioniţă este deasemenea un adversar periculos pentru cei doi reprezentanţi germani.

STAFETELE APARŢIN, INDISCUTABIL GERMANILOR

Ultimele probe ale zilei sunt stafetele de 4×400 m. şi 4×100 m. In ambele aleargă Harbig şi o serie de sprinteri de valoare ca Gissen, Müller, Boenecke şi Fehrmann. a căror victorie va fi rezultatul vitezei şi mai ales al schimbului.

Stafeta noastră de 4×100 m. poate aduce un nou record naţional, iar cea de 4x100 m. o performanţă excelentă.

NATAŢIE

Pe când şi la noi?

La o şcoală de înnot din Lyon

Scena se petrece într'o zi ploioasă de primăvară în piscina acoperită Villeurbanne. Condus de maestrul-şef, d. Lemonon, pot admira în voe toate forţele tineretului lyonez în plină acţiune. Contrar acelora care se petrec de obiceiu, nici-un înnotător nu este inactiv, tolănit pe mozaicul din jurul bazinului; aici toată lumea lucrează: maeştrii predau, elevii învaţă şi... reporterul îşi face reportajul între două curse de brasse.

Undeva în fund, zăresc vreo şase tineri care se spetesc încercând, pe spate şi pe piept, mişcările de brasse.

Văzându-mă mirat, şeful companiei de înnotători binevoeşte să-mi explice că este vorba despre o lecţie „pe uscat".

— „Noi avem o metodă particulară prin care ajungem mult mai repede la rezultatele propuse. Eu am împărţit cursul meu de înnot, îmi explică d. Lemonon, în cinci părţi distincte corespunzând fiecare unui „moment" din învăţarea înnotului.

1-ul stadiu: curs de înnot pe uscat. Acesta constă în a creia la elev automatismul care-i permite să nu se mai gândească, atunci când este în apă, cum să facă mişcările.

2-lea stadiu. Când a învăţat îndeajuns mişcările, elevul intră în apă, în bazinul mic, unde el capătă încredere şi siguranţă în apă. Un maestru îl supraveghează şi-l face să execute mişcările învăţate pe uscat, la început susţinându-l, apoi dându-i drumul câte puţin, până când elevul se menţine la suprafaţă (în general după o lecţie sau două).

al 3-lea stadiu. Elevul este trimis acum la bazinul mare unde maestrul caută mai întâi să-i înlăture teama de înnec. In acelaş timp, elevul îşi perfecţionează mişcările de brasse.

al 4-lea stadiu. Startul. Aci este cam greu până să înveţe elevul să ia plecarea fără să eziţe prea mult. Totuşi după câtva timp învaţă şi asta înnotând apoi 30 m. brasse. După aceste patru faze tânărul este trimis la maestrul de crawl sau la maestrul de salvări dela înnec.

— Şi cine a avut ideea să faceţi o companie de înnotători?

— Ideia aparţine camaradului meu Thévenet, de faţă şi el, care mi-a spus într'o zi: „Sunt prea mulţi tineri care nu ştiu să înnoate. Tu ai diploma de maestru în natăţie, ce-ar fi să faci o companie de maeştri-înnotători?"

M'am gândit, am chibzuit cu Thévenet şi-am început imediat lucrul cu două scopuri: unul social, care constă în învăţarea tineretului a acestui sport fundamental, şi un scop profesional, să formăm tineri maeştri înnotători care să aibe astfel şi o meserie când ne vor părăsi.

— „Ce rezultate aţi obţinut până acum?

— „In primul rând multă disciplină. A trebuit să-i disciplinez şi apoi să trec la natăţie".

Intr'adevăr am putut admira tineretul revenind dela piscină cântând corect cu un ton şi un dinamism impresionant

— „Nu vom mai preda mult timp lecţii aici, continuă Lemonon, fiindcă maeştrii sunt aproape formaţi. Cât priveşte despre celelalte rezultate credem că vor fi edificatoare îndeajuns".

Am aflat apoi că în afară de acestea tineretul se familiarizează cu navigaţia, cu istoria ei şi cu codul maritim. Ei învaţă să facă noduri marinăreşti, plase, să determine poziţia pe mare, să echipeze şi să repare o ambarcaţie.

Am plecat dela piscina Villeurbanne cu convingerea că redresarea fizică a tineretului francez prin sportul nautic îşi va arăta curând minunatele sale roade.

B. S.

în cutii a 8 tablete şi a 20 tablete.

CICLISM

Ciclişti braşoveni sau pregătit intens pentru circuitul „U.A.B."

Dacă cicliştii bucureşteni s'au antrenat intens de cum au aflat de organizarea alergării „U. C. B"-ului, apoi nici alergătorii braşoveni nu s'au lăsat mai pe jos.

Au recunoscut traseul, iar forma pe care o deţin este făgăduitoare.

Alergătorii braşoveni care iau startul sunt următorii:

Costel Georgescu,
Niculae Chicomban,
Gheorghe Paraschivoiu,
Ion Georgescu.

Din cauza ploilor căzute în ultima vreme o porţiune a traseului Şinca-Veche - Vaida-Rece-Făgăraş a avut de suferit mult astfel că, dacă şi în cursul acestei săptămâni va mai ploua, organizatorii vor fi nevoiţi să aducă o mică modificare.

Şi anume: din Şinca Veche se va merge la Perşani (şos. asfaltată)-Făgăraş.

De altfel amănuntul acesta va fi comunicat la vreme iar, în cursă, bine semnalat de către comisarii alergători.

O mare reuniune internaţională de ciclism la Viena

O mare reuniune internaţională de ciclism se va desfăşura azi la Viena, cu prilejul jubileului de 10 ani ai velodromului.

Vor lua startul celebrităţi a pedalei, cum sunt campionul mondial şi olimpic *Willi Falfck-Hansen* şi *Mogen Danholt* (Danemarca), campionul olimpic *Severino Rigoni* (Italia), campionul profesionist *Szekeres* (Ungaria), precum şi campionii vienezi Franz Dusika, Max Bulla şi Willi Wudernitz.

Din cauze de forţă majore

Gruparea ciclistă „Griviţa" a amânat pentru Duminică 29 Iunie cursa Constanţa-Mangalia şi retur

Mult aşteptata probă ciclistă dela Constanţa, proiectată pentru mâine Duminică, 22 Iunie, a se disputa pe distanţa Constanţa—Mangalia şi retur, s'a amânat pentru o săptămână mai târziu. Cauzele cari au determinat această măsură luată de tânăra grupare organizatoare „Griviţa" sunt — pare-se — în afara voinţei regizorilor. Anume datorită autorităţilor la cari se apelase a sprijini moralicește şi în special materialicește acest eveniment velocipedic. Astfel Primăria oraşului Mangalia, pe a cărei cooperare se sconta în cea mai mare măsură, a anunţat în ultimă oră pe organizatori că din lipsă de fonduri nu pot trece la concretizarea în fapte a promisiunilor făcute. Autorităţile constănţene deasemeni nu se arată dispuse de a sprijini materialicește proba ciclistă, aşa încât gruparea organizatoare s'a văzut în dificila situaţie de a nu avea fondurile necesare pentru regie.

Deaceea au decis amânarea deocamdată a cursei, în nădejdea că până Duminica viitoare ori autorităţile locale vor reveni la sentimente mai bune ori FRC va acorda o subvenţie sau în cel mai rău caz suportarea cheltuelilor de drum a cicliştilor bucureşteni ,necesari unei cât mai bune propagande velocipedice. Ceeace socotim cam greu de realizat. Astfel încât credem că proiectul clubului Griviţa va rămâne un simplu proiect.

Roţi şi pedale

Ionel Frize deţine o formă excelntă pentru circuitul „U. A. B.".

*

Marţi seară se va ţine la „F. R. C." o însemnată consfătuire, la ordinea zilei fiind începerea lucrărilor de restaurare a velodromului.

*

Ciohodaru, deşi concentrat, e bine pus la punct cu antrenamentul pentrucă e... curier la unitatea respectivă.

Marşul „la ofensivă"

18 km. măsoară „Circuitul Tinerimii" iar probele de copii vor fi în număr de trei

Marşul va trăi mâine o nouă zi de sărbătoare. Harnica comisie va organiza cu plecarea din incinta parcului O.S.R. patru probe.

Iată ordinea probelor:

Ora 8. Circuitul tinerimii 18 km.

Ora 10. Probă de copii între 10-12 ani, pe 950 metri.

Ora 10,20. Probă de copii între 12-14 ani, pe 1.700 metri.

Ora 11. Probă de copii între 14-16 ani, pe 2.800 metri.

Concurenţii din circuitul tinerimei vor fi prezenţi la ora 7.30 iar retul mărşăluitorilor la ora 9,20.

Diplome, bilete de cinema, bomboane, precum şi alte premii vor răsplăti efortul mărşăluitorilor.

JURIUL TEHNIC

Directorul reuniunei: comisar-şef Ion Iorgulescu.

Judecători: Eugen Stoian, V. Firea, I. Albisor, I. Ionescu I. Paraschivescu.

Cronometrori: Costin Păun, Sandu Gruin, Gh. Vasilieff, C. Iordănescu.

Secretar: Valeriu Mitrea.

BOX

Ilie Petrescu complect refăcut atacă titlul la categoria grea

Aseară am primit la redacţie vizita simpaticului boxeur Ilie Petrescu.

Timp de o lună şi jumătate a fost silit să renunţe la sportul care l-a consacrat, deoarece a avut apă la genunchiu. Datorită îngrijirii atente a d-lui doctor Popescu Herasca, căruia îi aduce şi pe această cale mulţumirile sale, s'a putut reface complect începând chiar să facă antrenament regulat.

Este dispus să susţină un match cu orice adversar, deoarece s'a înscris în competiţia ce s'a deschis la categoria grea şi vrea să se prezinte în condiţiuni optime.

Scrisori din Germania

Am revăzut Berlinul după un an

Viața sportivă este în toi, în ciuda timpurilor speciale

Berlin, 9. VI. (Prin avion)

Iată-mă din nou în Berlin într'o vreme când un voiaj în capitala celui de al treilea Reich constitue pentru „a tot ştiutorii" din România un adevărat pericol! Revăd Berlinul după un an şi ceea ce este mai interesant îl revăd tot aşa după cum l-am lăsat şi în vara lui 1939. Intr'adevăr, între Berlinul de acum doui ani şi cel de astăzi, nu este nici o deosebire şi nu ştiu dacă tot aşa s'ar putea spune despre Londra de acum doui ani şi cea de astăzi!!

Viaţa îşi urmează cursul, Unter den Linden este tot atât de animat, iar stadioanele Duminica pline de lume. Germania şi capitala Reichului au ştiut să-şi acomodeze viaţa războiului şi aceasta este foarte mult, dacă ţinem seama cât de greu este un război în zilele noastre.

Dar despre toate acestea vom mai avea desigur prilejul să vorbim cât voiu sta în Berlin.

Şi acum să ne întoarcem spre sport şi să încerc ca în câteva rânduri să strec în revistă, o Duminică bogată în evenimente pentru viaţa sportivă germană.

UN EVENIMENT CARE INTERESEAZA ŞI PE BUCUREŞTENI

Sosit în Berlin, aflu că federaţia germană a căzut de acord ca revanşa matchului de football Bucureşti—Berlin să se desfăşoare la 31 August pe stadionul Olimpic.

Şi pentrucă suntem în domeniul footballului, semifinalele campionatului german s'au calificat în finala care se va desfăşura la 22 Iunie pe stadionul Olimpic: Schalke 04 care a învins pe Koln 22 la Dusseldorf cu 4—1 iar la Benthen Rapid a câştigat la Benthen pe Dresdner S. C. cu 2—1.

La Benthen în faţa a 35.000 de spectatori, Binder a fost eroul matchului.

Iar la Dusseldorf 40.000 de spectatori au asistat la victoria netă şi categorică a lui Schalke 04. De remarcat că Eppenhaff a marcat toate cele patru ore ale matchului.

MEETINGUL ATLETIC A LUI B. S. C.

Berliner Sport Club a organizat în ultima Duminică un concurs atletic. Performanţele nu au fost excepţionale, este drept că suntem încă la începutul sezonului. Remarcăm victoria lui Linnhoff pe 300 m. în 36 s.

Adams a câştigat 3000 m. în excelentul timp de 8 m. 39 iar Kohlsmann dela Poliţia a aruncat ciocanul la 46 m. 78.

Acestea sunt rezultatele cele mai interesante şi după cum veţi putea constata ele nu sunt chiar atât de rele!

SPORTURI MINORE!

Ciclismul a câştigat enorm în popularitate în ultimul timp în Germania. Urmând exemplul Franţei, mai multe ziare berlineze organizează în fiecare Duminică curse care întrunesc sute de ciclişti. Astfel Duminică pe distanţa Cottbus—Berlin (260 km.) Hintz a câştigat în excelentul timp de 7 ore 25 m. Pe minunatele şosele ale Germaniei, desigur că această performanţă nu reprezintă de cât un modest rezultat.

Ciclismul a devenit indiscutabil un sport căutat în Germania; el oferă şi posibilitatea unor reuniuni internaţionale.

Astfel, la Munchen, s'a desfăşurat de curând un interesant match internaţional de ciclism pe şosea. Pe 84 km. s'au întâlnit reprezentanţii: Germaniei, Italiei, Elveţiei, Ungariei şi Slovaciei.

Primul a fost germanul Harman în 2 ore 19 m. urmat de elveţianul Hardegger.

CU KAIAKUL PE SPREE

Un sport care reuşeşte pe zi ce trece să cucerească masele este vâslitul. Pe minunatele lacuri ce înconjură Berlinul şi pe Spree care îl străbate, ochiul poate să urmărească într'o Duminică mii de tot felul de ambarcaţiuni, competiţiuni numeroase unde o clasă ridicată de vâslaşi au ridicat acest sport la înălţimi nebănuite.

Ultima cursă desfăşurată pe Spree şi rezervată kaiakurilor de o persoană a fost câştigată de Neth.

MAGNAT A CAŞTIGAT PREMIUL UNION

Nu am uitat nici pe pasionaţii turfului. Duminică s'a alergat pe frumosul hipodrom dela Hoppegarten marele premiu Union (2200) 50.000 de R. M. adică vreo 3 milioane de lei. Victoria a revenit lui Magnat, urmat de Nuvolari şi Orator.

KRAFT DURCK FREUDE

Am avut prilejul de multe ori să vorbim despre recreaţia muncitorului şi a funcţionarului, dar rare ori ne-a fost dat să vedem cum reuşeşte o organizaţie să pună în practică acest deziderat social.

In ultima Duminică am putut admira şerbarea reuşită a secţiei de sport a organizaţiei Kd. F din Berlin.

Pe pitorescul stadion dela Funkturm sute de lucrătoare şi funcţionare au demonstrat miilor de colegi binefacerile unei vieţi în aer liber.

Dar despre acest domeniu de atâta timp în discuţie la noi, dar niciodată realizat, vom mai discuta.

C. MORŢUN

Pumni şi dolari!

Călcâiul lui Achille sau... bărbia lui Joe Louis

Cum a fost învins „Joe" la... antrenament!

Când un fost cowboy, Lew Jenkins este campion mondial şi-şi ia... „nasul la purtare"

S'a întâmplat la câmpul de antrenament al lui Joe Louis, un incident care merită osteneala să fie povestit pentrucă interesează — deşi nu poate rezolva — lungile polemici începute, şi încă neterminate, asupra puterii de rezistenţă a campionului mondial la toate categoriile. Incasează, deci, Joe Louis, sau nu încasează? Episodul de mai jos — povestit de un martor ocular — poate aduce chestiunii mica sa contribuţie.

„Bombardierul negru" în vederea întâlnirei pe care o va susţine la „Jankee Studium" împotriva lui Lou Nova sau Buddy Baer, sau chiar un alt greu, a început de câtva timp să se antreneze într'un loc izolat din câmpia ce înconjoară New Jersey, la câteva mile de malul drept al Hudsonului, mijloc comod pentru sportivii pasionaţi, cari, dată fiind relativa apropiere de New-York, se duc zilnic în număr impozant pentru a asista la lucrul campionului, ajuns în

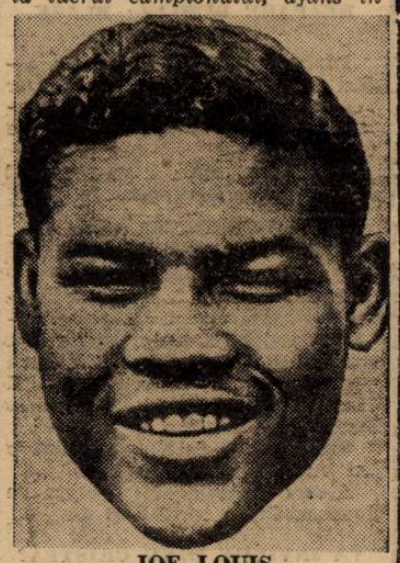

JOE LOUIS

faza finală şi care acum are şi o înscenare destul de teatrală.

Dată fiind importanţa numărului de sparring-partneri, cari se succed câte unul pe reprisă, campionul mondial poate menţine un ritm constant de forţă.

Unul dintre „sparring-partnerii lui Joe Louis era şi un oarecare Al. Carillo, un italo american, băiat solid, dar care — în ceea ce priveşte boxul — nu ştie nici cât ar trebui să ştie un amator: unul din aceia cari sunt angajaţi numai pentru a fi puşi la o muncă dură. Intr'adevăr, când veni rândul lui Al. Carillo, Joe Louis nu-l cruţă deloc. Numai că, pus în situaţia de a reacţiona în faţa violenţii loviturilor a căror ţintă era, Carillo răspunde la un moment dat cu o dreaptă care-l atinge pe campion la bărbie, făcându-l să se prăbuşească fulgerat la pământ. Asistenţa rămâne tablou, dar cel mai surprins pare Al. Carillo, care are senzaţia de a o fi făcut-o puţin de „oaie". Incurcătura antrenorului e comică. Aruncă o privire plină de griji publicului. Sunt prezente mai mult de o mie de persoane.

Vai — pare că se gândeşte — mâine tot New Yorkul va şti că Joe Louis a fost dat peste cap. Totuşi încearcă să salveze aparenţele, apostrofând pe căzut:

„Hai Joe — spune cu un ton de reproş — încetează gluma ia-'i lucrul". Departe însă de a fi o glumă, acela este un k. o. în lege, şi nici sfânţii sau dracul nu-l mai pot ascunde acum în ochii atâtor oameni. Joe zace fără a da niciun semn de viaţă ca şi când un glonte l-ar fi lovit în frunte. Atunci nu-şi mai fac iluzii şi „trainerul" dă ordin asistenţilor să-l ridice pe nefericitul campion. Işi face apariţia şi sticluţa cu săruri, în timp ce spectatorii dau curs liber emoţiei lor. Louis îşi revine şi pleacă însoţit (se vede că mersul său este încă şovăitor) spre casă. Il urmează pe alese sparring partnerii şi secunzii. Rămâne singur pe ring, înspăimântatul Carillo care a urmărit toată scena cu ochi uimiţi. Treinerul nu poate face altceva decât să-i arunce priviri piezişe, dar pentru „ochii lumei" îi spune: „Bravo; aşa îmi plac sparring-partnerii. De mâine, plătesc dublu".

A doua zi, publicul vine mai numeros, sigur că va asista la „vendeta" campionului. Şi într'adevăr Louis trebue să fi primit ordine precise; sunt prea mari interesele cari se formează în jurul campionului; organizatori, manager, antrenori, secunzi, sparring-partneri, o nenumărată gloată care câştigă în numele lui Louis sau care oricum mănâncă de pe urma lui, vrea ca prestigiul să fie cât mai neîntârziat restabilit. Sau a fost de ajuns numai orgoliul rănit pentru a împinge pe Louis la vendetă? Fapt este că, îndată ce i-a apărut în faţă Carillo, Joe s'a comportat cu aceiaşi precauţiune şi raritate ca într'o luptă. O serie de „feinte" şi apoi, neaşteptat, o teribilă „dublă" a „bombardierului negru", stângă la ficat, dreaptă la bărbie. Carillo e la pământ. Din acest moment începe masacrul. Dacă prima oară s'a putut ridica singur, în următoarele date trebue să fie trezit cu stropi de apă rece şi săruri amoniacale. Când în cele din urmă, cele trei minute înspăimântătoare au luat sfârşit, Carillo seamănă cu un om în agonie.

JENKINS MITOCANUL

Low Jenkins, care cunoaşte plăcerea de a cinsti cu punctualitate micul dejun şi prânzul numai din ziua în care a devenit campion mondial al categoriei uşoară — fiindcă mai înainte i se întâmpla deseori să fie nevoit să-şi strângă cureaua — e un tip căruia norocul i s'a suit la cap, făcându-l, spre ruşinea popularităţii pe care mulţimea o acordă cu uşurinţă campionilor de box, destul de nesuferit. Originar din Texas, unde exercită meseria de cow-boy, sau poate aceia de cioban, nu numai că nu s'a desbărat de vechea mojicie, dar se lasă pradă grosolăniei gusturilor sale, foarte sigur că unui om de importanţa sa, totul trebue să-i fie trecut cu vederea. Totuşi, i s'a întâmplat puţin timp în urmă să primească în spaţiul a câteva ore două lecţii sdravene cari, în special a doua, îi vor rămâne întipărite în minte.

Prima i-a servit-o negrul Montgomery pe ring, bătându-l de o manieră mai de grabă umilitoare pentru un om care-şi dă aere (norocul lui că titlul nu era în joc), iar la distanţă de nici o oră veni a doua. Intâlnirea cu Montgomery a avut loc la Filadelfia.

Imediat după aceia, pentru a demonstra publicului că nu suferise prea mult de pe urma înfrângerii, se duse într'un local de noapte însoţit de soţia sa.

Abia luă loc perechea la o masă, când directorul localului veni la Jenkins, cerându-i permisiunea să-i prezinte pe fostul campion mondial semigreu, Bob Olin, care se găsea la o masă puţin mai depărtată.

Nepoliticos ca totdeauna, Jenkins răspunse că nu simţea nevoia să cunoască un disgraţiat căzut atât de jos încât chiar portarul său l-ar bate, dar că totuşi dacă Bob Olin ţinea să-l cunoască, el nu s'ar opune. Bob Olin, care nu era prea departe şi care, în ciuda urechilor sale înfăşurate în formă de conopidă, păstrează un auz foarte fin, lăsă pe Jenkins să-şi termine discursul, după care se înfipse înaintea lui fără a scoate o vorbă şi, înhăţându-l de gulerul hainei, îl ridică ca pe o pană din scaun şi cu o dreaptă frumoasă la bărbie îl trimise cât era de lung sub masă.

Numai atunci Bob Olin deschise gura: „Bob Olin", spune simplu ca mod de prezentare, întorcându-se spre doamna Jenkins şi, schiţând o reverenţă ca pentru a se scuza de deplorabila situaţie în care s'a găsit din cauza proastei purtări a soţului său, se reîntoarse la locul său. In acest timp Jenkins, sub efectul dreptei unui semigreu devenit greu, dormea dus. Se deşteptă un sfert de oră mai târziu în biroul directorului.

— HUMOR —

FOOTBALL LA CHICAGO

(Când joacă gangsterii)

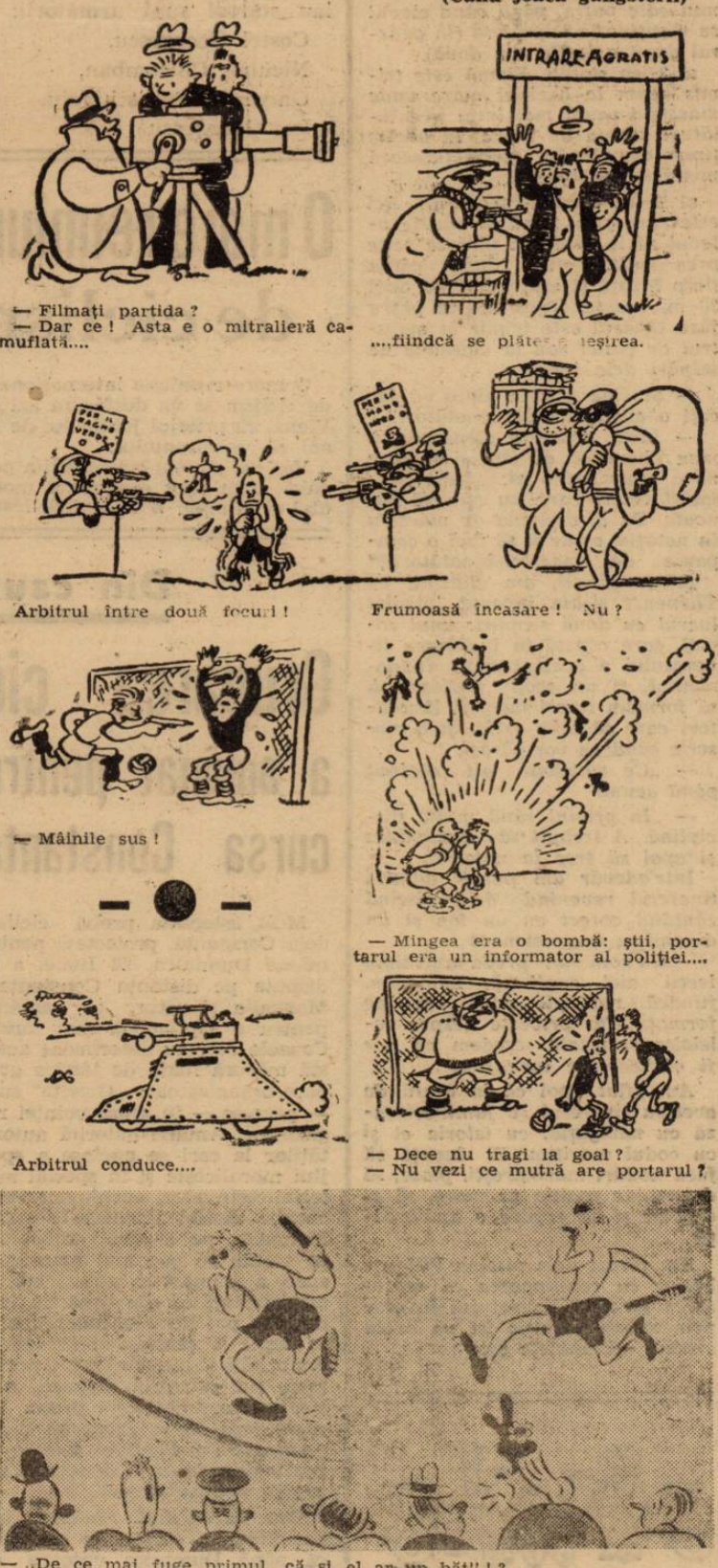

— Filmaţi partida?
— Dar ce! Asta e o mitralieră camuflată....

....fiindcă se plăteşte ieşirea.

Arbitrul între două focuri!

Frumoasă încasare! Nu?

— Mâinile sus!

— Mingea era o bombă: ştii, portarul era un informator al poliţiei....

Arbitrul conduce....

— Dece nu tragi la goal?
— Nu vezi ce mutră are portarul?

— „De ce mai fuge primul, că şi el ar un băţ"!?...

Editura Societăţii Anonime „UNIVERSUL", Bucureşti, Strada Brezoianu No. 23—25, România

2 LEI

Taxa poştală plătită în numerar conform aprobării dir. generale p. t. t. nr. 24.464/939

UNIVERSUL

137-1941

Redacţia şi Administraţia: Pala tul „UNIVERSUL" str. Brezoianu 23—25. Telefon Centrala 3.30.10; Redacţia ... responsabil EUGEN DUMITRESCU

Proprietar: „Universul", S. A. Adm.-delegat: STELIAN POPESCU Inscris sub No. 167, Trib. Ilfov

Nr. 137. — Anul IV / BUCUREŞTI / Marţi 24 Iunie 1941

ABONAMENTE: Pentru grupări sportive 1000 lei anual

1 an LEI 500 6 luni LEI 270 3 luni LEI 150

BIBLIOTECA CENTRALĂ „ASOCIAŢIUNII" SIBIU

Biblioteca astra Sibiu

24. VI. 941 SIBIU

Războiul sfânt al crucii, civilizaţiei şi drepturilor Românilor de totdeauna a început

FUEHRERUL ADOLF HITLER

Românii au păşit eri la cel mai sfânt dintre războaie. Nimicirea încălcătorilor sacrelor şi strămoşeştilor noastre hotare dela răsărit şi sfărâmarea anarhiei bolşevice sunt ţinta de căpetenie a năzuinţelor noastre. In numele Sfintei Cruci, călăuzitoare a tuturor simţămintelor noastre, cu credinţa nestrămutată în Dumnezeu, cu gândul la drepturile seculare ale Neamului.

Crucea şi civilizaţia şi-au găsit, în nestrămutata frăţietate de arme româno-germană, salvatorul de sub jugul comunist şi solii viitoarei biruinţi.

In ceasul când naţiile îşi torc istoria, când drepturile se cuceresc prin focul jertfei, iar civilizaţia se

M. S. REGELE MIHAI I

plămădeşte din sângele veacurilor, Poporul Românesc nu putea rămâne cu braţele încrucişate. Mormintele înaintaşilor, crucile martirilor şi drepturile generaţiilor viitoare, cereau o hotărâre demnă, cereau spălarea cu sânge a nedreptăţii ce ni s'a făcut.

Ordinul de zi al d-lui General Ion Antonescu a fost o eroică hotărâre. El a chemat la viaţă — căci problemă de viaţă este onoarea — pe ostaşii români. Umbra de pe fruntea şi epoleţii lor trebuia ştearsă.

In marş triumfal oştile române au pornit să ne aducă biruinţa sfinţirii drepturilor noastre asupra bătrânei Moldove, să facă din pământul Basarabiei iarăşi sălaşul vetrelor morţilor şi leagănul copiilor noştri, şi din codrii Bucovinei straja gloriei româneşti.

Sufletele noastre ale tuturor sunt alături de ale lor. Cuvântul nostru este şi o urare: BIRUINŢĂ!

Cei rămaşi la vetre, vom închina rugăciuni de biruinţă pentru Ta-

D. GENERAL ION ANTONESCU

ra şi Neamul redeşteptat şi condus în lupta sfântă, vom închina rugi Domnului pentru sufletele vitejilor oşteni români şi germani care au primit primele gloanţe ale duşmanului. Impărtăşim cu toată inima uralele ce au străbătut ieri întreaga Ţară Românească!

Trăiască România!

Trăiască Regele!

Trăiască Conducătorul!

Germania a câştigat întâlnirea de atletism cu echipa României cu 100 puncte la 63

Concurenţii români n'au reuşit să ocupe decât locurile trei şi patru, şi un loc prim la ştafetă... pentrucă echipa Germaniei a depăşit

Harbig, din nou, a fost cel mai formidabil om de pe teren

Consideraţiuni tehnice

Sărbătoarea cea mare a atletismului românesc, matchul internaţional dintre reprezentativa noastră şi cea a Reichului german, a luat sfârşit într'un cadru măreţ şi impresionant, zi la care au binevoit să ia parte d-nii general Zwiedeneck, ministru subsecretar de Stat, Neubacher ataşat pe lângă legaţia Germaniei, d. general Pantazi, subsecretar de Stat al armatei de uscat, general Emil Pălăugeanu, d. lt. col. Const. Medeleanu, şeful sportului românesc, Savu fost vice-preşedinte U. F. S. R., etc. şi un public cifrat la circa 7.000 de spectatori.

Cea de a doua şi ultima zi a acestui match a adus victoria definitivă a Germaniei cu 100 puncte — 63 puncte.

Spre deosebire de ziua precedentă, ieri, echipa României, n'a mai reuşit să ia niciun loc prim sau secund în clasament, cu excepţia unei singure probe, ştafeta 4×100 m., la care echipa României a câştigat prin descalificarea adversarului.

Iată pe scurt înfăţişarea disputei a celei de a doua zi.

GERMANIA A CAŞTIGAT PENTRU CA NU SE PUTEA ALTFEL

Victoria echipei atletice a Germaniei, este o victorie indiscutabilă. A câştigat pentrucă trebuia să câştige.

Nu putem discuta o victorie cucerită de o echipă care a apărut pe teren cu şanse sigure la fiecare probă pe locurile 1 şi 2. Cât priveşte înfrângerea noastră, nici asupra ei nu încape discuţie. Cel mult discuţia s'ar preta asupra unor deficienţe în echipă, care într'altă situaţie, puteam scoate un rezultat mai bun. Cu un Vămanu care a aruncat sulita ca cel mai mediocru junior şi cu Stoichiţescu la lungime ieşit complectamente din formă, am făcut ce am făcut. Ne-am bâlbâit acolo unde speram să arătăm cât de puţin. E vorba de lungime.

Concluzia e următoarea: trebuie să începem dela abecedar pentru a ajunge să înfruntăm onorabil o echipă ca a Germaniei.

DINU CRISTEA A STABILIT UN NOU RECORD NAŢIONAL PE 5.000 M. PLAT, DAR FARA SORŢI DE OMOLOGARE

Una dintre cele mai frumoase probe ale zilei a fost cursa de 5.000 m. plat.

O dispută extraordinară în care eroii principali, în cea mai mare parte a cursei, au fost Adams, Eitel şi Dinu Cristea. 4.000 de metri a fost un continuu duel între aceşti trei protagonişti. Şi pentru că până la urmă Dinu a devenit periculos, Adams şi Eitel au recurs la o stratagemă ingenioasă: blocarea în mers şi excluderea oricărei posibilităţi pentru Dinu de a ţâşni „printre".

O cursă tare, la care Dinu tras, a reuşit să stabilească un nou record naţional pe distanţă cu 15 m. 18 s. 2. Din nefericire, isprava lui Dinu Cristea, care-i mai bună cu 4 s. 8 decât recordul român ce îi aparţine, n'are sorţi de omologare. A fost cronometrat de un singur cronometror, d. Virgil Popescu. Şi aceasta e o mare greşală de organizare. Trebuia să se prevadă pentru cel puţin primele trei locuri cronometrori în

(Continuare în pag. 4-a)

Primul comunicat al cartierului general al Comandamentului frontului germano-român în România

COMUNICAT No. 1 din 22 Iunie 1941

Cartierul general al Comandamentului frontului germano-român în România comunică:

1. Lupta în contra forţelor sovietice a început din Munţii Bucovinei până la Mare în zorii zilei de 22 Iunie.

2. Comunicatele următoare vor fi date în măsura indicată de necesitatea păstrării secretului operaţiunilor.

De pe frontul de Est

Din proclamaţia Fuehrerului, rezultă că pentru lupta gigantică ce se aşteaptă acum cu forţele sovietice instruite şi bine înarmate Germania a pus în acţiune o putere atât de formidabilă ca niciodată în trecut.

In afară de diviziile încercate de uscat, intervin fireşte în marea Baltică forţe ale marinei de război.

Marile atacuri ale armei aeriene caracteristice pentru pregătirea tuturor marilor atacuri au început în răsărit din zorii zilei pe întregul front. Eicadrilele germane aeriene execută atacuri neîncetate contra aerodromurilor, a concentrărilor de trupe, a fortificaţiilor şi a adăposturilor forţelor sovietice şi şi-au şi asigurat o însemnată superioritate prin distrugerile operate la sol şi prin nimicirea a numeroase avioane inamice în lupte aeriene.

Unităţile germane nu stau însă de astă dată singure în răsărit.

Cot la cot cu ele, luptă în nord forţele finlandeze, iar la graniţa româno-sovietică luptă trupele româneşti, instruite în ultimul an de armata germană de instrucţie.

Sâmburele acestui front uriaş îl alcătueşte armata germană, călită în lupte.

ERI LA BANEASA

Cordon Rouge a învins la mare luptă pe Bien Aller în pr. Regal

Ultima probă clasică a anului — premiul Regal — s'a disputat eri la Băneasa. După cum am anticipat în numărul de eri al ziarului nostru, alergarea a fost foarte reușită. A beneficiat de adeziunea a șapte valoroase elemente ale turfului nostru și pe teren a prilejuit o întrecere splendidă, luptă pentru victorie angajându-se imediat după intrarea în linia dreaptă și durând până la sosire. A fost o luptă de mari proporții, care a ținut încordată atențiunea asistenței. O luptă foarte palpitantă, în care s'au consumat ultimele rezerve atât ale cailor cât și ale călăreților.

Cordon Rouge a câștigat premiul Regal

Rezultatul a constituit o surpriză și o revelație, victoria revenind lui Cordon Rouge. Pe linia sosirei acesta a avut un avantaj de un gât asupra lui Bien Aleer care i-a fost un dârz adversar.

Rezultatul necesită un scurt popas.

Desigur isprava reușită de Cordon Rouge este foarte importantă. Pensionarul lui W. Gill a dispus de cei mai valoroși alegători ai turfului nostru.

Ar urma dacă ținem seamă de rezultatul brut să conchidem că armăsarul d-lui Petrescu este cel mai valoros pur sânge al turfului.

Un lucru este sigur și anume că pe distanțele lungi este cel mai calificat să emită veleități.

Problema campionatului turfului nu s'a rezolvat însă prin rezultatul premiului Regal. Gâtul cu care Cordon Rouge a biruit pe Bien Aller nu este edificator. Un asemenea avantaj nu poate marca o performanță hotărîtoare. Deci Bien Aller este și el un candidat pentru titlul suprem.

Campionul de până acum, Siret, nu poate fi și el condamnat. Are o serie de scuze valabile pentru eșec. Roibul a avut o cursă nefericită. Tasim s'a luptat cu el tot timpul. Poate că Siret și-a consumat energia, trăgând.

Sigur este deci că actualmente Cordon Rouge, Siret, Bien Aller și Boer Bibi sunt cei mai valoroși pur sângi dela noi. Un clasament al lor este dificil de făcut și acest clasament precizăm că este în funcție de distanță.

Revenind la câștigătorul Cordon Rouge, este de adăogat că a realizat o remarcabilă performanță. Cea mai bună din cariera lui.

Puțini îl credeau atât de bun.

Acest cal a avut o ascensiune vertiginoasă, neobicinuită chiar. A început din welter handicapuri și a ajuns să bîrue pe cei mai buni cai. O ascensiune similară cu aceia a lui Pantalon care în Franța acum câțiva ani din cal de vânzare a devenit campion.

In legătură cu victoria lui este de precizat că W. Gill l-a prezentat în frumoasă formă iar Constantinescu l-a călărit admirabil. In lupta finală, jocheul român a desfășurat o energie drăcească.

STRAJA INVINGATOARE IN PREMIUL QUEEN MARY

Alergarea semi-vedetă a zilei a fost premiul Queen Mary, rezervată iepelor. Rezultatul a fost favorabil iepei Straja care în finalul cursei a întrecut pe Galina. Bilitis și Agitatote n'au contat în lupta finală.

ALTE REZULTATE

Au mai câștigat Șoimu, Bandit, Furca, Salba, Rush și Marotin prin distanțarea lui Doggie.

Cele două mânze au vădit frumase posibilități cari ne determină să le prevedem o carieră frumoasă.

Condiția lui Rush trebue relevată.

Marotin și Șoim au fugit mulțumitor.

Rezultatele technice

160. Premiul PLEVNA — Vânzare — 2200 metri (P. V.)
Pr. I, 30.000 lei; Pr. II, 7500 lei; Pr. III, 3700 lei; Pr. IV, 1800 lei

1	ȘOIM	52½	Cucu A.	66	36	Câștigat :
2	Roy	57	Vincent	129	25	1-g-4-1½
3	Alice	56½	Horvat	11	122	lungimi
4	Medardus	56½	Gill	33	32	
	Pali	56½	Popa	107	170	Durata 2'22
	Etelkoz	58	Cristea	301	268	
	Han	52	Tasim	120	109	

Cota: 66—36; 23—21, 14—17 lei.

161. Premiul CONSTANȚA — Welter handicap — 1100 metri
Pr. I. 35.000 lei; Pr. II, 8500 lei; Pr. III. 4200 lei; Pr. IV, 1100 lei

1	BANDIT	57	Ilinca	29	36	
2	Voie bună	57½	Tasim	52	57	
3	Păpușa II	57½	C-tinescu Șt.	203	47	
4	Li mare	50½	Oprescu	59	102	Câștigat:
	Iagotka	46	Simon	140	140	1½-1-2
	Golana	45	Cucu	981	890	lungimi
	Doamna	59½	Gill	68	47	
	Capriole	60	Horvat	128	93	
	Floreal	64	Cristea	138	93	Durata 1'09
	Garofița	64	Cristea	42	126	
	Meșteru Manole	60	Enescu G.	389	423	
	Maghiran	52	Logofătu	588	425	

Cota: 29—26; 13—15, 21—21, 24—23 lei.

162. Premiul AZUGA — Mixtă — 1000 metri
Pr. I, 140.000 lei; Pr. II, 42.000 lei; Pr. III, 21.500; Pr. IV, 2200 lei

1	FURCA	51½	C-tinescu Șt.	22	21	Câștigat ;
2	Castilia	54½	Huțuleag I.	10	18	2-2½-1½
3	Doina	49	Mihalcea	10	350	lungimi
4	Pagana	53½	Durnea		450	
	Irinel	57½	Gill		71	Durata 1'02
	Mureș II	54½	Urdăreanu		210	

Cota: 22—21; 10—10, 10—10 lei.

163. Premiul QUEEN MARY — 1800 metri (P. N.)
Pr. I, 70.000 lei; Pr. II, 14.000 lei; Pr. III, 7000 lei; Pr. IV, 3500 lei

1	STRAJA	53½	Tasim	28	23	Câștigat :
2	Galina	48½	Oprescu	131	74	½-1½-2
3	Roxelaine	46	Logofătu	135	71	lungimi
4	Agitatote	55½	Cucu A.	56	51	
	Bilitis	56	Gill	18	26	Durata 1'53

Cota: 28—23; 15—15, 28—28 lei.

164. Premiul REGAL — 3000 metri (P. N.)
Pr. I, 250.000 lei și o cupă oferită de M. S. Regele; Pr. II, 50.000 lei; Pr. III, 25.000 lei; Pr. IV, 1200 lei

1	CORDON ROUGE	51½	C-tinescu Șt.	110	116	Câștigat :
2	Bien Aller	60	Cristea R.	38	44	cap:4-2
3	Orateur III	50	Cucu A.	38	24	lungimi
4	Halmei	59	Oprescu	567	610	
	Siret	51	Tasim	21	20	
	Șoimar	57½	Mullot	22	20	Durata 3'14
	Buburel	59	Ilinca	712	250	

Cota: 110—116; 39—32; 25—23 lei.

165. Premiul CLUJ — 1000 metri (L. D.)
Pr. I, 60.000 lei; Pr. II, 12.000 lei; Pr. III, 6000 lei; Pr. IV, 3000 lei

1	SALBA	53½	Oprescu	15	15	Câștigat:
2	Coca	57½	Gill	27	29	3-gât-4
3	Albina	53½	Tasim	58	73	lungimi
	Diligent	59	Mulot	160	73	Durata 1'01

Cota: 15—15; 10—10.50, 10—10.50 lei.

166. Premiul CERNĂUȚI — 1600 metri (P. N.)
Pr. I, 40.000 lei; Pr. II, 9000 lei; Pr. III, 4500 lei; Pr. IV, 2200 lei

1	RUSH	59½	Vincent	47	46	
2	Monfaucon	57	Gill	109	81	
3	Macieș	52	Florescu	56	105	
4	Crainic	50	Oprescu	132	140	
	Beauty	51½	Tasim	258	244	Câștigat:
	Barcău	51½	Mullot	48	46	3-½-2-p
	Olaf	49	C-tinescu G.	94	129	lungimi
	Szantas	52	Cucu A.	112	82	
	Brelan	44	Simon	55	52	
	Gavroche	52½	Logofătu	498	421	Durata 1'44
	Niculae	52½	Huțuleag	1243	421	
	Lăncier	54½	Horvat	495	411	
	Garoafa II	48	Huțuleag I.	521	421	

Cota: 47—46; 19—25, 47—29, 24—36 lei.

167. Premiul WEEKEND — Handicap — 1600 metri (P. V.)
Pr. I, 56.000 lei; Pr. II, 10.000 lei; Pr. III, 5000 lei; Pr. IV, 2500 lei

1	MAROTIN	63	Ilinca	59	70	Câștigat:
2	Doggie	61	Mullot	61	62	2½-1½-¾
3	Bold	48½	Oprescu	28	25	lungimi
4	Ghibelin	58½	J. Gill	38	42	
	14 M.	54½	Cucu	79	43	
	Girardi	60	G. Horvath	119	95	Durata 1'36

Cota: 59—70; 27—20, 31—27 lei.

INFORMAȚII

ERI LA BANEASA

● *LA EVENT s'au plătit cotele :*
Bandit-Furca 75.
Rush Marotin 440.

❖

● *PARIUL AUSTRIAC de Sâmbătă a fost câștigat de 16 buletine cu 6 câștigători.*

Pariul austriac s'a închis ieri

Pariul austriac a avut ca mizăinițială eri la Băneasa suma de 80.000 lei. Deoarece unele alergări păreau a fi ușoare s'a jucat pe hipodrom suma de 171.590 lei, premiul ajungând astfel la suma de 200.113 lei.

Din informațiile pe care le avem, pariul s'a închis.

Băneasa Trap; Ziua XVII-a - Miercuri 25 Iunie

— PROGRAM DEFINITIV —

Premiul BENARES
Vânzare — 33.000 lei
1660 Hulda.
1680 Făt Frumos II.
1700 Don, Zenit, King Worthy.
1720 Bruma II, Flying, Torent, Viitor.
1740 Tundra.
1760 Kamaa, Champion junior.

Premiul HERO
Condiție — 25.000 lei
2100 Don Juan III, Dadon, Alibi, Marchiz.
2120 Dudu V.
2180 Guy.
2220 Lord Sleipnir.

Premiul LEANDRU
Condiție — 33.000 lei
Amatori
2120 Walevska.
2160 Miss Texas.
2180 Garofița, Holló, Zenit, Va-ta, Bețiv, Lucky Boy.
2200 Rozina, Peter Gordon, Bandit II.
2220 Bruma II.
2240 Champion junior.
2240 Busuioc, Bistricioara.
2260 Jarvis.
2280 Kanada, Dorka.

Premiul CONFUCIUS
Handicap — 25.000 lei
2100 Ikar, Cimbric, Uria.
2120 Prinț Worthy, Lilia, Isvor T., Talisman, Bim.
2140 General Worthy, Luminița.
2160 Sultana, Măgura, Vrăjitor, Ciuleandra.
2220 Dolly Worthy, Holló, Ostaș, Pușa.
2240 Livada.
2260 Extra.

Premiul JIGANIA
Handicap — 25.000 lei
1700 Miorița II, Zor Zor, Steluța Mea, Wanda.
1760 Râuleț.
1780 Tundra, Halal, Ropot.
1800 Sever, Crisantema, Ancuța, Walevska, Beatrice, Ciuruc.
1820 Amok II, Chiot.
1840 Odessa.

Premiul EVERL
Record — 42.000 lei
2200 Ostaș, Tava.
2220 Arama, Busuioc.
2240 Zubr II.
2240 Tempo D., Diadia Lui, Adda Worthy, Voința, Livada.
2260 Vuet.
2280 Jarvis, Brebenea, Ghimp.
2300 Dorka, Birlic.

Premiul GLORIA
Condiție — 50.000 lei
1680 Aurica.
1700 Iubita, Winsome Josedale, Joly, Posada.
1720 Titan.
1740 Anny Worthy.
1760 Gaby M., Birlic.
1760 Ninon, Domnița Harry, Ghid.
1780 Petruș.

Premiul ELECTRIC TODD
Handicap — 42.000 lei
2100 Opera, Pilot.
2120 Garofița, Veturia, Lucky Boy, Victor.
2140 Cartuș, Chilipir, Săbioara, Liliac G., Râmniceanca.
2160 Vengo, Garda
2200 Arama.
2220 Adam.

Premiul JILAVA
Record — 25.000 lei
1700 Crisantema, Ropot, Prinț Worthy, Ikar, Lilia.
1720 Sever, Isvor T., Union, Talisman, Făt Frumos II, Fusta II, Olga, Ulm, Amok II.
1740 Pilot, Comtesse Worthy.
1760 Garofița, Zmeura.
1780 Rama II, Pușa, Nicevo, Rozina, Voinicu, Lucky Boy.
1800 Joker.
Ciuleandra.

BANEASA: ZIUA 24-a

JOI 26 IUNIE

— I N S C R I E R I —

Premiul DOLLY —
Hcp. Vz., 30.000 lei — 1600 m.
Jagodka, Buhor, Găman, Capriole, Șoim, Nekeal, Junte, Rada III, Leoaica, Păpușa II, Bougie, Păltiniș, Olanita, Bandit, Olaf, Blue Girl, Flandra, Para Leu, Ena.

Premiul CÉLINE —
W. Hcp. 35.000 lei — 2200 m.
Brelan, Nae, Doggie, Băețel, Bold, Barcău, Szantas, Trévoux, Răzvrătit, Strâmba, Paiața, Băieșandru, Zefir, Lăeșița, Hangiu, Pénitence, Flandra, Tricolor, Olaf, Monfaucon.

Pr. JOLYON, 40.000 lei — 1000 m.	
Crivăț	59
Haluneia	57½
Charmant	59
Aderno	59
Furca	57½
Mureș II	59
Trifoi	58
Foișor	57
Peenița	½
Pândiș	
Granat	57½
Leanca	57½
Bișag	59
Dollar	57½
Popinette	57½
Pr. BUCEGI, 50.000 lei — 2400 m.	
Doggie	50
Georges	52
S. O. S.	61½
Chefliu	59
Gorică	59
Prinț Allen	50
Roy	57
Rush	58½
Ghizdei	51½
Codru	57
Girardi	57½
Pr. STOLNICI, 35.000 lei—1600 m.	
Jagodka	55
Găman	56½
Bold	49½
Marsala	54
Gavroche	58½
Alice	57
Brandywine	54
Tănase	56½
Betty	59½
Bougie	48
Carmen	57
Stamba	60
Mixandra II	52½
Măcieș	56½
Cireș	46½
Rose d'Orsay	59½
Păltiniș	46½
Garofița	48
Garoafa II	57
Lucie	50
Crainic	61
Bandit	49½
Olaf	58½
Pali	57
Ciocârlan	61
Cin'te ține	59½
Tricolor	61
Ghibelin	49½
Pr. BUȘTENI, 40.000 lei—1000 m.	
Crivăț	55
Albina	53½
Coca	58½
Ban	57½
Pagana	53½
Hețoman	57½
Furca	53½
Veveriția II	56
Extra	56
Castilia	53½

Premiul BALCIC —
Hcp. 40.000 lei — 1400 m.
Ticu, Jagodka, Bechcomber, Nekeal, Baguette Dorée, Junte, Favorita II, Alice, Brandywine, Colombo, Tănase, Satrap II, Strâmba, Carmen, Bikette, Betty, Lup, Stamba, Mixandra II, Pépite d'Or, Lăncier, Balyhoo, Olanita, Lucie, Crainic, Pénitence-Rose d'Orsay, Hâncu, Voie bună, Maghiran, Blue Girl, Ciocârlan, Cin'te ține, Tricolor, Talalka.

VOI
Clasa
fe
Start-C
Campionatul
ley și basket-b
de târziu, din
ce au trebuit s
sportul române
tut să dispună
sar, pentru d
Importan
luate
fe
In ședința d
comitetul F.R.E
toarele hotărâr
— D. P. Sco
dă pe timp de
activitate spor
tatea de dele
Viforul Dacia
nesportivă față
chului Taifun
ficial.
— Se prime
C. Stamatescu
arbitru FRBV.
— Apelul
Dacia asupra d
rești în cazul
volley ball fem
numita grupar
se amână pen
nie crt., orele 2
zent delegatul
Club.
— In cazul
se decide: Ad
nării grupării
ile de opțiun
Nr. 454/1941 (
442, 443, 444,
450 din 6/III
se consideră ta
secință legitim
baza lor se a
cătorii revin la
care erau legit
fuziune.
— In cazul
Kastner, se re
date întâmpină
gruparea Tirul
SP
SĂ
Cinem
ARO: Misteriosu
CAPITOL: Johnn
SCALA: Chem
nal Ufa.
SAVOY: Banii
TRIANON: O av
jurnal U. F. A
REGAL: Asedi
nal O.N.C. și
ROXY: Ultima
SELECT: Ko
nou.
FEMINA: Bal
ARPA: Intre
Jurnal de
Românesc.
PALAS BULEV
cu viața.
OMNIA: Tarza
In țara cowbo
FORUM: Evre
complectare.
AMERICAN: Ul
tare: Un ritm
mânesc.
AIDA: Șarja m
plectare.
ALCAZAR: Tin
lui Tom Edisо
tare.
BITOLIA: Ulti
Blanc și jurn
BIRUINȚA: Raz
Jurnal și com
BARCELONA:
nal O.N.C., co
reviste Dodel
CARMEN SYL
din Malta ș
Georgescu Iaș
CARMEN: Cava
nal și Comple
CRĂNGAȘI: Se
cați (opera c
reviste Valeri
COTROCENI: I
Jurnale O. N.
DIANA: Pericol
plectare și Tr
viste Jean To
DICHIU: 1 cont
pa de reviste
DACIA: Iți a
complectare.
EDISON: Trei
13 și Trupa N
ELYSEE: Cânt
Gândăcel.
FRANKLIN (At
bănuite, Jurn
Complectare.

LEY-BASKET BALL

entul la volley-ball

inin cat. I-a

b, campioana turului

nal de vol- nceput atât prefacerilor întâmple în a mai pu- mpul nece- rea tuturor

otăriri

mitetul

lunie a. c., luat urmă-

se suspen- dela orice din cali- grupărei atitudine pitrul mat- nitorul O-

nisia d-lui ulitatea de

i Viforul Reg. Bucu- hului de lintre sus- tart Club, rți 24 Iu- fiind pre- ărei Start

Juventus întâmpi- Declarați- istrate la 440, 441 6, 447 și Juventus) i în con- ucute pe Toți ju- ile pentru nainte de

lui Anton a nefon- intate de Kastner.

jocurilor din tur.

Timpul prea înaintat şi evenimentele au pus forul regional în situaţia de a decide suspendarea campionatului până în luna August.

Pentru aceasta vom publica în cursul acestei săptămâni, clasamentele acestui campionat, aşa cum se prezintă la întreruperea lui.

VOLLEY-BALL FEMININ
CATEGORIA I

La categoria primă fete, conduce Start-Club. „Acefistele", în urma unui tur de forţă, au reuşit performanţa de a nu pierde nici un joc, datorită legăturii ce au putut să şi-o însuşească.

Urmează numai la un punct diferenţă, Radu Vodă, care după cum am putut constata, dispune de cele mai reale talente ale volley-ballului bucureştean. Credem, de altfel, că înfrângerea suferită a fost numai un accident.

Următorul loc şi-l dispută Colţea cu Sportul Studenţesc, cari au reuşit să piardă câte două jocuri.

Din urmă, Dor de ducă cu acelaş număr de puncte, dar cu un joc mai mult, se arată pretendent pentru al treilea loc al clasamentului.

Credem că până la urmă acest loc va reveni Colţei.

Hai-Hai, dela care aşteptam mai mult, se mulţumeşte cu cel de-al patrulea loc. Dece? Ce, nu merge? Ştiam că aceste fete cunoşteau jocul de volley-ball.

Penultimul loc şi-l dispută Viforul Dacia şi E. F. A.

Armencele au reuşit să câştige primul joc al turului în dauna Stadiului Român, iar Viforul Dacia şi-a însuşit unicul punct tot dela aceeaşi echipă. Credem că ultimele, „galbenele", în speţă, vor reuşi să totalizeze două puncte până la finele turului.

Ultimul loc îl deţine Stadiul Român şi credem că deşi va face toate sforţările, acest loc nu va reuşi să-i scape.

Iată şi clasamentul:

Start-Club	7 7 0 : 7
Radu Vodă	8 7 1 : 7
Colţea	6 4 2 : 4
Sp. Studenţesc	6 4 2 : 4
Dor de Ducă	7 4 3 : 4
Hai-Hai	7 2 5 : 2
Viforul Dacia	6 1 5 : 1
E. F. A.	7 1 6 : 1
St. Român	6 0 6 : 0

G. P.

B O X — B O X

Insănătoşindu - se

Ilie Petrescu

va putea disputa titlul naţional la toate categoriile

Cel de al doilea competitor va fi fără îndoială Vasile Şerbănescu

Insănătoşirea lui Ilie Petrescu a rezolvat o chestiune dintre cele mai delicate. Competiţiunea pentru desemnarea viitorului campion al României la toate categoriile ameninţa să rămână deschisă mult timp dacă fostul deţinător al titlului naţional suprem continua să rămână inapt pentru matchurile publice.

Căci, în cazul când Ilie Petrescu ar fi fost pus în imposibilitate să reapară pe ring, nu vedem cum s'ar fi putut rezolva chestiunea în discuţie, ştiut fiind că, în afară de Vasile Şerbănescu, ultimul campion naţional la categoria grea, singur Ilie Petrescu este calificat să aspire la cinstea de a disputa titlul României.

De altfel, Ilie Petrescu şi-a înaintat inscrierea în competiţiune şi este cert că Vasile Şerbănescu nu va întârzia să facă acest lucru.

Rămâne numai ca evenimentele să nu împiedice perfectarea matchului care urmează să opună pe primul, celui de al doilea.

Ilie Petrescu şi Vasile Şerbănescu sunt singurii calificaţi de antecedente să concureze la titlul de şef al pugilismului românesc şi conducerea locului nu va putea să refuze niciunuia această cinste.

CTACOLE
ĂMÂNAL E

rafe

Victor.
şi Jurnal.
ii şi Jur-

nici două
n Haiti şi

ului, Jur-

şi Jurnal

Moarte,
şi Jurnal

li în luptă

al junglei.
rnal.
jurnal şi

Complec-
Jurnal ro-

al şi Com-

suferinţele
i Complec-

ter, Mont-
sc.
(Sbucium);

roşu, jur-
şi trupa de

fer) Casa
de reviste

istică, Jur-

ar 13 mas-
Trupa de

atru tine,
F. A.
rnal, Com-
mas.

nal şi tru-
scu.
Jurnal şi

Jurnal No.

şi Comp.

in): Femei
german şi

FLORIDA: Ispita unei nopţi. Jurnal şi complectare.
GLORIA: Geronimo, Jurnal şi Complectare.
IZBANDA: O viaţă întreagă Jurnal şi complectare.
ILEANA: Un vals de odinioară Vânzătorul de pasări şi jurnal de actualitate.
LIZEANU. Casa din Malta, jurnal românesc şi completare.
LIA: Congo Expres, Jurnal şi Complectare.
MARNA: Fiicele doamnei Masters, Jurnal de război, Pinguini curioşi şi Trupa de reviste Titi Mihăilescu.
MARCONI: Evraul Süss, Şcoala poliţiei şi Jurnal românesc şi revistă.
MEXIC: Focul din Chicago, Paradă cea mare şi trupa de reviste Georgescu-Iaşi.
MODEL: Tunelul, Jurnal şi complectare.
MILANO: Katia, Jurnal O. N. C. şi U. F. A.
MIORIŢA: Cei 4 Cavaleri, jurnal de război Ufa şi Jurnal românesc.
NERO: Furtuna, Complectare şi jurnal.
NONI: Cei 4 Cavaleri şi Aventuriera.
NISSA: Menaj parizian şi Complectare.
ODEON: O viaţă întreagă şi jurnale O. C. R. şi O. N. T.
PELEŞ: Paradisul Vagabonzilor, Jurnal şi complectare.
PACHE: Umbra trecutului; Jurnal şi complectare.
PARIS: Inamicul ne pândeşte. Jurnal şi complectare.
RIO: Victor Mc. Laglen şi Danses pentru tine.
REX: Sânge de Mexicană, urnal Ufa, Jurnal O 14 C şi complectare.
SPLENDID: Bărbierul din Sevilla şi complectare.
ŞIC (Bulevardul Filantropiei, 115): Emancipata şi Cavalcada Fantastică.
TOMIS: Emigranta şi jurnal de război
TAIFUN (B-dul Ferdinand, 118): Taifun şi Trandafirul însângerat.
TRIUMF: Iadul îngerilor, un film în relief şi jurnal U.F.A.
Teatrul Cinema cultural Regele Mihai I Buc. Noui: Balalaica şi La răspântie.
UNIC: Secretul, Jurnal şi Complectare.
UNIREA: Inima unei regine, Jurnal şi Complectare.
VOLTA-BUZEŞTI: 7 ani de ghinion, Jurnal şi Comp. „Gândăcel".
VOLGA: Un vis sub cer albastru, Jurnal O. C. R. şi Complectare.
VERGU: Călăreţul mysterios X 94.
VENUS: Aventuriera şi Jurnal.

• • • să lase în grija familiei sau prietenilor cumpărarea şi reînoirea lozurilor în Loteria 25-a cu prima fragere la 29 Iunie.

Loteria de Stat anunţă totdeauna prin radio, telegraf sau telefon, pe fericiţii câştigători oriunde s'ar afla!

Concentratul **V. Spanache**, părtaş la câştigul de **5 MILIOANE** a primit vestea cea mare, prin Radio, la unitatea sa de pe zonă.

Intors acasă, ce bine-i să găseşti milionul!

TRAGEREA CLASEI 1-a 29 IUNIE 1941

Un mic secret!

„Ce bine arăţi iarăş, repede ţi-ai revenit!"
„Găseşti? Ei bine îţi voi divulga secretul meu:
Când sunt indispusă iau 1-2 tablete de
GARDAN şi acestea mă refac imediat."

GARDAN suprimă durerile

BAYER

Este un produs »Bayer«

MOTOCICLETE REPARAŢIUNI

biciclete, piese de rezervă, la reprezentanţa generală

CONTEROM S.A.R.
Bucureşti
Vasile Conta 8

Citiţi zilnic „Universul Sport"

GERMANIA-ROMÂNIA 100-63

(Urmare din pag. I-a)

număr regulamentar. Era o măsură foarte normală, când se știa că majoritatea concurenților noștri vor sosi în ultimele două locuri și poate cu timpuri record.

AU GREȘIT ȘI GERMANII...

Ne așteptam ca ștafetele germane să meargă mai mult decât excepțional. Spre surprinderea noastră și ea e cu atât mai mare cu cât ne dăm seama de valoarea intrinsecă a echipei lor, „ștafetarii" germani suferă de aceiași deficiență ca și cei români: nu știu să facă schimbul.

In schimb au toate celelalte calități, între cari primează viteza. Ștafeta de 4×100 m. a fost pierdută prin descalificare, pentru că schimbul Fehrmann a depășit cei 20 m. permiși pentru luarea bastonului. E o greșală elementară și foarte puțin potrivită cu... echipa Germaniei. Iar cea de 4×400 m. putea fi câștigată de Germania cu un timp și mai bun dacă nu făceau aceiaș greșală de schimb.

Pentru că spațiul nu ne permite, căutăm să încheiem.

O concluzie generală: echipa României ca și aceia a Germaniei au concurat în condițiuni grele. Românii lipsiți de antrenament și de pregătire technică iar germanii obosiți de un drum lung. Și toți au avut un adversar comun: pista extrem de moale.

Dar asupra acestora vom mai reveni.

— c. —

Filmul curselor

PE O PISTĂ MOALE, CURSA DE 80 m. DESCHIDE A DOUA ZI A CONCURSULUI

Tâlmaciu ia conducerea, dar imediat cei doi germani caută să-i facă jocul și-l bagă la mijloc. La 500 m. Tâlmaciu evadează, pentru puțin timp, căci cei doi Haindl Mehlhose foarte ușor, atacă și se clasează în primele două locuri.

Tâlmaciu care a atacat prea devreme (la 110 m.) nu mai putea câștiga cursa. Lissai a făcut o cursă obișnuită.

Kaindl a câștigat cursa foarte ușor, dovedind clasa superioară și ajutat de coechipierul său Mehlhose a reușit să dea probei spectacolul pe care îl așteptam.

REZULTATUL TECHNIC
80 0m. plat

1. Kaindl	G.	1.58.1
2. Mehlhose	G.	1.59.—
3. D. Tâlmaciu	R.	1.59.3
4. Lissai	R.	2.05.6

4 M. LA PRAJINA

Săritura începe la 3 m. Sare primul Glötzner și dărâmă stacheta cu piciorul. Baciu trece ușor 3 m. Zeno la fel sare ușor.

Ajunsă la 3,40 m., stacheta este trecută de Bociu dintr'odată. Zeno trece și el 3,40. Atât, căci apoi se luptă cei doi germani care ajung la 3.90 m.

La 4 m. trece numai Harntzmikel.

REZULTATUL TECHNIC
Prăjină

1. Harntzmikel	G.	4.—
2. Glötzner	G.	3.90
3. Clement Baciu	R.	3.40
4. Zeno Dragomir	R.	3.40

Wentzel câștigă sulița cu 65.92 m.

Dela primele aruncături germanii ajung la 45 m. Lupta se aseamănă cu cea de ieri dela ciocan.

Wetzel mai bun, a reușit să arunce sulița la 65.92.

Hauslanden aruncă din ce în ce mai bine în timp ce Vămanu care a prins o zi slabă nu poate da decât la ultima aruncătură la distanță mare.

REZULTATUL TECHNIC

1. Wentzel	G.	65.92
2. Bucker	G.	58.71
3. Hauslanden	R.	53.58
4. Vămanu C.	R.	47.05

LA 200 m., ACELAȘ PUNCTAJ 7 : 3

Lipsită de cei doi oameni ai probei, cursa de 200 m. a fost totuși o cursă frumoasă. Zenide, alergând cu piciorul nevindecat a făcut o cursă bună.

Avea în față pe Mueller și Bönnecke care l-au tras și pe care în nici un caz nu-i putea învinge. Cursa se aleargă după ce prima dată pistolul n'a luat foc...

Dela început Mueller conduce iar în turnantă este ajuns de Zenide. La 100 m., toți alergătorii par a depune eforturi pentru o clasificare. Mueller țâșnește urmat de Böennecke și câștigă cursa cu același punctaj dela 800 m., adică 7 puncte.

REZULTATE TECHNICE

1. Mueller	G.	22.3
2. Bönnecke	G.	22.5
3. Zenide	R.	23.—
4. Liess	R.	23.5

NORMAL WOTAPEK CÂȘTIGĂ DISCUL

De fapt lupta n'a fost așa de disputată și din cauză că se alergau și alte probe.

Wotapek de departe superior a aruncat discul la 47.19 după ce la început dăduse poarte slab.

Havalet a avut aruncări bune cu toate că n'a mai apărut pe pistă.

REZULTATUL TECHNIC
Disc

1. Wotapek	G.	47.19
2. Blask	G.	44.60
3. Havaletz	R.	43.64
4. Schulleri	R.	41.58

LUTHER G. A SĂRIT 7.05

Luther dela prima încercare sare 6,85 spulberând orice speranță a concurenților noștri. Stoichițescu pare în formă slabă sărind deabia 6.05.

Al doilea reprezentant al Germaniei ca și colegul său, dela prima încercare sare 6.78.

Ionescu Crum, a sărit mereu peste 6,40 depășind o singură săritură.

De remarcat detenta săritorului german Luther. Incă o remacă: ambii concurenți germani s'au clasificat din a doua încercare.

Nu putem explica forma slabă a lui Stoichițescu în timp ce Crum ne confirmă din nou că este săritorul de lungime cel mai bun dacă se va ține de antrenamente.

REZULTATE TECHNICE
Lungime

1. Luther	G.	7.05
2. Albert	G.	6.78
3. Ionescu Crum	R.	6.59
4. Stoichițescu	R.	6.49

NOUT RECORD ROMÂN LA 5000 M. STABILIT DE DINU CRISTEA

Cursa cea mai pasionantă de ieri a fost 1500 m. și poate cea mai disputată cursă din cele două zile.

Adams conduce dela primul tur. La 800 m. Dinu Cristea trece înaintea celor doi Germani și distanțează cu 30-40 m. Dar cei doi echipieri ai Marelui Reich care au făcut un joc de echipă minunat îl ajung la 1500 m. Dinu nu-i slăbește și se ține de ei. Eitel impresionează prin pasul mare în timp ce Adams, un alergător inteligent, printr'un pas de o regularitate extraordinară.

Radu Ioniță urmărește de departe terminând apoi cursa obosit.

Intrecerea devine din ce în ce mai disputată. Dinu, atacă din nou dar pentru ultima dată căci frecușul celor doi îl doboară.

Adams are finish distanțându-se de Eitel.

Un sincer bravo lui Dinu care singur a luptat, doborând recordul român pe 5000 m.

REZULTATUL TECHNIC
5000 m. plat

1. Adams	G.	15.6.7
2. Eitel	G.	15.11.1
3. Dinu Cristea	R.	15.18.2 R. n.
4. Radu Ioniță	R.	16.36.8

GERMANIA DESCALIFICATA LA STAFETA 4×100 m. — MOINA A FACUT O CURSA MARE

România alege culoarul 1. Dela Germani pleacă Harbig și distanțează pe Zenide care face schimb mizerabil cu Dejenariu,

MOINEA ION

acesta plecând prea încet, Müller primește dela Harbig și dă lui Fehrmann. Un nou schimb prost la noi dar Coram recuperează alergând bine.

Fehrmann schimbă însă neregulamentar trecând de linia de schimb cu aproape 2 m. Moinea în luptă cu Bönnecke a făcut o cursă extraordinară entusiasmând spectatorii. Dar cum greșala se plătește Germania este descalificată.

REZULTATUL TECHNIC
4×100 ștafetă

România	43.6
Germania descalificată.	

DAR REVANȘA LA 4×400 A FOST LUATA CU AVANS

Pentru 4×100, germanii și-au luat revanșa detașat, Giessen și Harbig alergând într'un stil impresionant. Harbig pornind dela schimb până la linia de sosire în același pas și credem alergând sub 49 secunde. In echipa română, Tâlmaciu a făcut o cursă bună.

Formația echipelor a fost următoarea:

Germania: Giessen - Müller - Febrman-Harbig.

România: Liess-Ludu-Seb. Popescu-Tâlmaciu.

REZULTATUL TECHNIC
4×400 ștafetă

Germania	3.23.5
România	3.36.4

PUNCTAJUL GENERAL

Germania	100 puncte
România	63 „

A. Ș.

Ofensiva marșului continuă

Cele patru probe de ieri

Eri comisia de marș și-a continuat activitatea prin disputarea unui mare număr de probe rezervate în special copiilor — mărșăluitorilor de mâine — și care au cunoscut ca și Duminica trecută succesul deplin. Luptele au fost îndârjite. In proba București—Linia de centură și retur Paraschivescu a învins greu pe Ignuță, iar stadiștii Girescu și Vasilescu precum și venusistul Iorgulescu au trebuit să muncească pentru a câștiga probele respective. D. Jugaru, aprigul susținător al ciclismului și nou adept al marșului, a fost prezent distribuind frumoase premii.

Celor merituoși li s'au împărțit diplome, reviste, broșuri literare și bilete de cinema. Iar după amiază toți mărșăluitorii au avut intrarea liberă la întâlnirea România—Germania.

Iată rezultatele tehnice:

BUCUREȘTI—LINIA DE CENTURĂ, RETUR, 14 KM.

Paraschivescu Dumitru (Leonida), 1 oră 23 minute.
Ignuță Ion (Poliția), 1 oră 23 m., 31 s.
Săvulescu Alex (C.F.R.)
Grigorescu Alex. (C.F.R.)
Stănescu C-tin (C.F.R.)
Dumitru Cristea (Leonida).
Pleșa Ion (Leonida).
Manu L. (C.F.R.)
Vlaicu Alex (C.F.R.)
Constantin C. (C.F.R.)
Cluceru D-tru (C.F.R.)
Trușcă V. (C.F.R.)
Fanea V. (Leonida).
Popescu Caton (St. R.)

COPII 10—12 ANI, 1 KM.

Vasilescu Gh. (St. R.)
Tănase St. (Leonida).
Vasilescu Pomp. (St, R.)
Buciu V. (Leonida).
Poenaru Alex. (Venus).
Vasilescu M. (St. R.)
Gherșid C. (Leonida)
Dumitru St. (C.F.R.)
Prisăceanu I (Leonida).
Vasilescu I. (St. R.)
Roman P. (St. R.)
Gherșid I. (Leonida).
Veștemeanu M. (Venus).

COPII 12—14 ANI, 1700 METRI

Iorgulescu I. (Venus).
Covaci I. (Ind.)
Paraschivescu I. (Leonida).
Vaifaimer (Venus).
Petrescu V. (Leonida).
Cenoiu Gh. (Leonida).
Vasilescu A. (V.A.B.)
Petrescu C. (Venus).
Oprea I. (C.F.R.)
Prisăceanu (St. R.)
Racoviță S. (C.F.R.)
Hulubei V. (Venus).
Lungu V. (Leonida).
Bejan M. (Leonida).
Sacaloș (St. R.)
Trandafir Gh. (Leonida).
Georgescu V. (C.F.R.)
Pomârleanu M. (Venus).

COPII 14—17 ANI, 2800 METRI

Girescu Aurel (St. R.)
Georgescu T. (V. D.)
Ionescu M. (Venus).
Petrescu S. (Venus).
Petrescu Gh. (V. D.)
Petrescu V. (St. R.)
Constantin Gh. (C.F.R.)
Alexandru C. (Ind.)

Declarațiile personalităților sportului românesc

Indată după terminarea matchului atletic cu Germania, în care reprezentanții noștri s'au comportat onorabil, am luat câteva declarații ale conducătorilor sportului românesc.

D. general adj. Emil Pălăngeanu, consilier de educație fizică pe lângă Președinția consiliului de miniștri: **„Am dat tot, cu excepția câtorva atleți bătrâni.**

Clasa atletismului german ne este superioară.

Atleții noștri au dovedit că în compania atleților superiori pot scoate rezultate bune.

După cum a spus conducătorul echipei germane, avem material uman excelent, însă el trebue mult lucrat".

D. Lt. Col. C. Medeleanu șeful O. S. R: **„Față de condițiunile în care s'au prezentat atleții noștri rezultatul obținut este bun.**

Atleții germani, deși au fost departe de rezultatele obținute în trecut, și-au arătat clasa superioară. Scuze au".

D. prof. Virgil Roșală: „După rezultatele slabe obținute de germani, se vede că pentru a fi în formă bună trebue să ai continuitate în antrenament. Totuși și-au arătat clasa ridicată.

Ai noștri, cu câteva excepții, peste așteptări de bine".

D. prof. Virgil Ioan, președintele F. R. A.:

„S'a observat diferența de clasă. Cu mai multă disciplină, ai noștri puteau obține un rezultat mai bun.

Pentru a recupera această diferență ne trebue un antrenor priceput".

După cum rezultă din declarațiile de mai sus, atleții noștri și-au făcut pe deplin datoria.

Florin Brătan

Visul lui Herberger

Ca orice om, Joseph Herberger are un vis de împlinit. De când este selecționer unic are o dorință fierbinte: tripleta echipei naționale a Germaniei să fie alcătuită din Hahnemann, Conen și Walter.

Acest trio a mai jucat în selecționata Germaniei, dar numai o singură dată: contra Ungariei (2:2) la Budapesta, când Germania a marcat și al treilea goal, prin Pesser, dar arbitrul nu l-a acordat.

Herberger crede că tripleta Hahnemann-Conen-Walter este ideală, aceia care-i trebue echipei naționale.

Și speră să-și vadă visul împlinit.

După un joc dramatic, Rapid din Viena a cucerit campionatul de football al Germaniei

Rapid-Schalke 0-4: 4-3

Schalke a condus cu 3-0

VIENA, 22. (*Serviciul nostru special*). — Pe stadionul olimpic din Berlin, în fața a peste 100.000 de spectatori s'a disputat finala campionatului de football al Germaniei între Rapid din Viena și campionul Schalke 04 din Gelsenkirchen.

Favoritul întâlnirei era bineînțeles Schalke 04 și matchul a început sub semnul acestor anticipări întrucât formația campioană a ajuns să conducă chiar după 8 minute de joc cu 2:0. Rapid a avut la această situație ocazia de a reduce handicapul, dar Binder a ratat penaltyul acordat. Incurajat Schalke 04 a continuat ofensiva și a obținut și al treilea goal.

Când toată lumea era de părere că finala a fost jucată, vienezii au avut o extraordinară revenire și Binder a redus handicapul, ca apoi tot el să marcheze al doilea goal. Din acest moment jocul a fost complet la discreția Rapidului. Apărarea lui Schalke 04 luptă disperat să împiedice egalarea, recurgând uneori chiar la mijloace nepermise. Arbitrul jocului a trecut cu vederea odată, de două ori aceste intervenții nereglementare, dar apoi a acordat și al doilea penalty. De data aceasta Binder n'a mai greșit și situația a fost egalată.

Jocul a devenit din acest moment de un dramatism, cum nu s'a mai văzut pe stadionul olimpic.

Ambele echipe au făcut apel la ultimele lor resurse pentru a obține goalul victorios. Nici duritățile n'au lipsit, obligând pe arbitru să intervină mereu.

Jocul a continuat relativ echilibrat, dar Rapid a izbutit să marcheze și al patrulea goal și astfel să câștige finala și odată cu ea și titlul de campion de football al Germaniei. Demn de remarcat că acest titlu revine pentru prima oară unei echipe din Ostmark.

Matchul a fost condus cu multă autoritate de d. Reinhardt (Stuttgart).

Editura Societății Anonime „UNIVERSUL", București, Strada Brezoianu No. 23—25, România

2 LEI

Taxa poştală plătită în numerar conform aprobării dir. generale p. t. t. nr. 24.464/939

UNIVERSUL SPORT

4 PAGINI

138-1941

Redacţia şi Administraţia: Palatul „UNIVERSUL" str. Brezoianu 23—25. Telefon Centrala 3.30.10; Redacţia 5.72.81. Redactor responsabil EUGEN DUMITRESCU

Proprietar: „Universul", S. A. Adm.-delegat: STELIAN POPESCU Inscrie sub No. 167, Trib. Ilfov

Nr. 138. — Anul IV / BUCUREŞTI / Miercuri 25 Iunie 1941

ABONAMENTE: Pentru grupări sportive 1000 lei anual

1 an LEI 500
6 luni LEI 270
3 luni LEI 150

BIBLIOTECA CENTRALĂ

Mehlhose la conducerea în turnanta cursei de 800 m. şi termină învingător

Weimann:

„In special mi-au plăcut Dinu Cristea, Calistrat şi aruncătorii la greutate"

Engelhardt:

„Atleţii români vor trebui să lucreze mai mult"

Matchul de altetism Germania—România care s'a consumat Duminică a făcut o impresie din cele mai bune în ceeace priveşte comportarea atleţilor români, confirmată şi de cei doi antrenori ai lotului românesc dr. Weimann şi Engelhard, care au numai cuvinte de laudă despre comportarea şi performanţele atleţilor români. Cei doi specialişti au fost deasemenea plăcut impresionaţi de organizarea ireproşabilă şi de competenţa asistenţei. Iată ce declară cei doi antrenori ai echipei româneşti.

„In special mi-au plăcut Dinu Cristea, Calistrat şi cei doi aruncători la greutate".

D-rul Weimann şi-a început declaraţiile cu aceste cuvinte şi apoi când l-am rugat să ne facă o declaraţie mai amănunţită, ne-a spus următoarele:

— „Toată echipa românească s'a comportat bine dacă ţinem seama de împrejurări. Mai ales Dinu Cristea şi cei doi aruncători la greutate, cari vor arunca în curând, amândoi, peste 15 metri. Deasemenea Calistrat va ajunge în scurt timp să sară peste 15 metri. Mă bucură că printre echipieri sunt foarte mulţi tineri, susceptibili de progrese. Mă refer în primul rând la Zeno Dragomir, la Trufăşilă şi la spinteri, care ştiu să ia plecarea cât se poate de bine".

— „In ceeace priveşte echipa germană, aceasta este — cu mici excepţii — cea mai bună pe care o poate alinia Reichul în momentul de faţă. Au lipsit câţiva ca Trippe, Woellke şi alţii, dar totuşi a fost o formaţie redutabilă, care ar dispune de orice formaţie continentală. O deosebită impresie mi-a făcut aruncătorul de suliţă Wentzel — pe care nu-l cunoşteam — şi care va ajunge în curând la 70 de metri".

— „Organizarea a fost ireproşabilă. Megafonul care a lipsit în prima zi, Duminică a funcţionat admirabil. Arbitrii şi judecătorii au fost la înălţimea misiunii lor. Totul a mers „ca pe roate", în cea mai perfectă ordine. Păcat, că din cauza evenimentelor, a venit lume puţină. Asistenţa de asemenea s'a dovedit foarte competentă în materie, ştiind să aprecieze în egală măsură performanţele ambelor părţi".

„Atleţii români vor trebui să lucreze mai mult" — iată părerea lui Engelhardt.

Engelhardt, celălalt antrenor are şi el numai cuvinte de laudă asupra comportării echipei româneşti, dar în acelaş timp dă şi câteva sfaturi pentru viitor.

— „Deşi a fost pregătită în pripă, echipa românească a avut

(Continuare in pag. 3-a)

Pentru 31 August

F. R. F. H. a aprobat matchul Bucureşti-Berlin

cu condiţia ca să i se asigure şi un joc la Lipska sau Dresda, la 3 Septembrie

La 24 August: Bucureşti-Timişoara, iar în Noembrie un match Bucureşti-Viena

Campionatul naţional va începe la 10 August

Se ştie că Federaţia română de football a primit mai de mult o propunere din partea forului german ca revanşa matchului Bucureşti-Berlin să se dispute la 31 August la Berlin.

In principiu, federaţia noastră a acceptat propunerea, urmând ca mai târziu să anunţe confirmarea definitivă.

Chestiunea matchului Bucureşti-Berlin a fost luată în discuţie în ultima şedinţă a comitetului federalei şi, firesc, matchul a fost aprobat. Cu condiţia însă, ca federaţia germană să asigure echipei bucureştene un al doilea match, într'un oraş de pe itinerariul său, mai precis, la Lipska sau Dresda. Data acestui joc trebue să fie 3 Septembrie (într'o Miercuri).

In ce priveşte pregătirile echipei Bucureştilor, comitetul a luat hotăriri încă de pe acum. Astfel, cu o săptămână înaintea matchului, adică la 24 August, echipa Capitalei va susţine la Bucureşti un match serios în compania selecţionatei Timişoarei.

Deasemenea, s'a hotărît ca la 10 August să înceapă campionatul de toamnă, pentruca jucătorii să aibe câteva matchuri grele în picioare.

ŞI UN MATCH CU VIENA LA BUCUREŞTI

In aceeaşi ordine de idei, comitetul federal a aprobat şi matchul cu Viena, care urmează să se dispute la Bucureşti în prima Duminică din luna Naembrie a. c., cu revanşa la Viena la 14 Mai, anul viitor.

INTALNIREA CU SLOVACIA

Comitetul a confirmat disputarea primului match România-Slovacia. Această întâlnire va avea loc la Bucureşti la 8 Octombrie, iar revanşa se va disputa la Bratislava, în primăvara anului viitor.

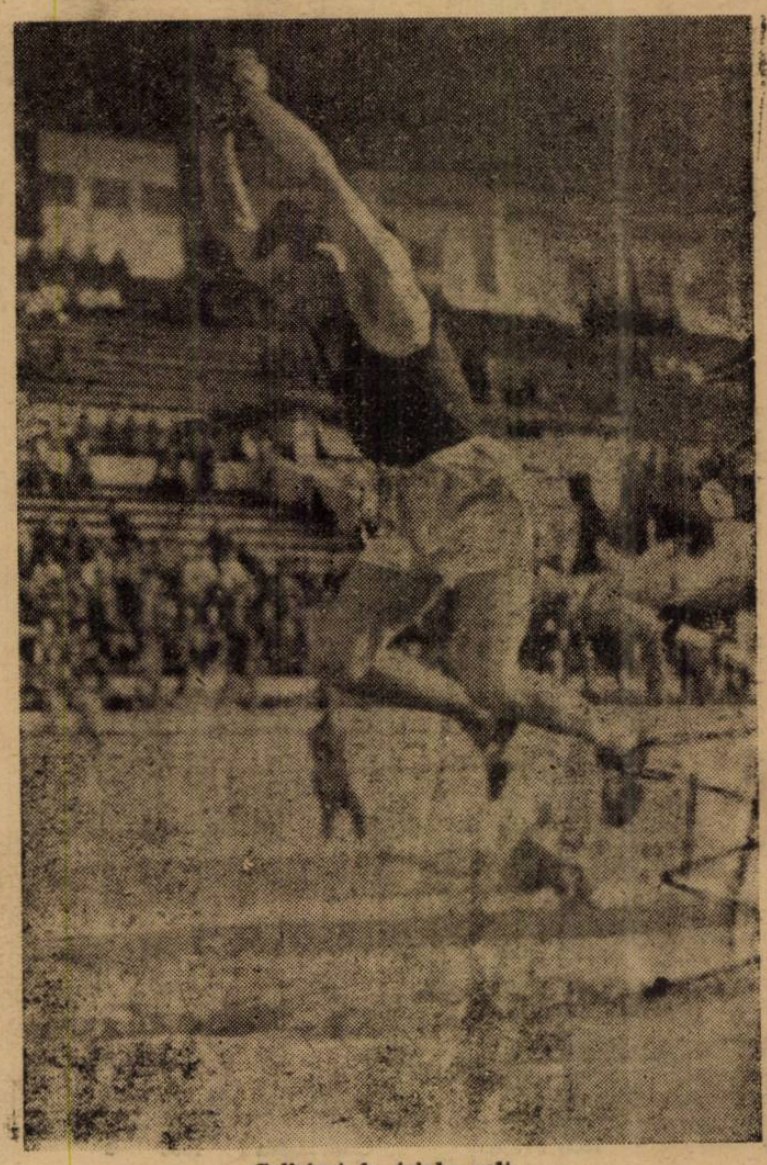

Calistrat la triplu salt

HIPISM HIPISM HIPISM

Laureaţii actualului meeting de galop

Cursele clasice ale pur sângilor din meetingul de primăvară şi vară s'au terminat.

In majoritatea casurilor, rezultatele acestor alergări fixează erarhia celor mai buni cai.

In anul prezent însă a fost excepţie. Ultima cursă clasică, premiul Regal, în loc să dea formă definitivă clasamentului, a complicat lucrurile, datorită eşecului campionului de până Duminică, Siret, şi revelaţiilor furnizate de Bien Aller şi în special Cordon Rouge.

Deci actualmente pur sângii noştri nu au un campion.

Totuşi activitatea de până acum a galopului a scos în evidenţă patru nume: BOER BIBI, câştigătorul Derbyului, SIRET, învingător în premiul Jockey Club şi pe primii doi sosiţi în premiul Regal, CORDON ROUGE şi BIEN ALLER.

Aceştia sunt sigur competitorii autorizaţi pentru şefia turfului.

Intâlnirile din toamnă desigur că vor desemna pe campion.

După cum scriam şi în numărul trecut al ziarului nostru, aptitudinile lor diferă. Sigur este că Boer Bibi nu poate fi bătut pe distanţele scurte. La fel de sigur este că ceilalţi due distanţa.

INFORMAŢII

● AZI până la ora 10 dimineaţa se declară partanţii pentru reuniunea de trap de mâine.

● TOT azi se fac angajamentele în alergările de trap de Sâmbătă.

● RETRAGERILE pentru reuniunea de galop de Joi se fac azi. Deasemeni se fac înscrieri pentru cursele de Duminecă.

● CORDON ROUGE a fost trecut la odihnă.

Ştiri din străinătate

● IN MARELE REICH activitatea hipică îşi urmează cursul normal. Duminică 15 Iunie s'a fugit la Hoppegarten importanta alergare a iepelor, *premiul Dianei* (2000 de metri, 30.000 de mărci). A biruit Scilla, proprietatea d-lui A. Dedow.

● PENTRU BRAUNE BAND von Deutschland, importanta alergare germană au rămas angajaţi 47 de cai. Interesant de relevat că vor concura vedetele continentale ale pur sângilor. Printre concurenţii probei se află corifeii turfului german, aceia ai turfului italian şi foarte buni alergători din Franţa.

Mâine la Băneasa Trap

Alergări echilibrate

Programul reuniunei de mâine dela Băneasa Trap se remarcă prin faptul că este compus numai din alergări deschise. Deaceea sunt de scontat curse spectaculoase.

CONCURENŢII PROBABILI

Premiul BENARES
Vânzare — 33.000 lei

Huida	1600	Gram
Făt Fum. II	1680	Vârlan
Don	1700	0
Zenit	1700	x
King Worthy	1700	A. Bota
Bruma II	1720	x
Flying	1720	Lucan
Torent	1720	Crainic
Viitor	1720	?
Tundra	1740	0
Kamaa	1760	0
Champion jr.	1760	Ghinea

Premiul HERO
Condiţie — 25.000 lei

Don Juan II	2100	Tassopol
Daden	2100	0
Alibi	2100	0
Marchiz	2100	Crainic
Dudu V	2120	?
Guy	2220	Ghinea
Lord Sleipnir	2180	0

Premiul LEANDRU
Condiţie — 33.000 lei
Amatori

Walevska	2120	Zenide
Miss Texas	2160	Tulceanu
Garofiţa	2180	0
Hollo	2180	Stopa
Zenit	2180	Cioca
Va-ta	2180	Abăluţă
Beţiv	2180	0
Lucky Boy	2180	Pralea
Rozina	2200	0
Peter Gordon	2200	Novaci
Bandit II	2200	0
Bruma II	2220	0
Champion jr.	2240	N. Ionescu
Busuioc	2240	0
Bistricioara	2240	0
Jarvis	2260	Pântecan
Kanada	2280	x
Dorka	2280	x

Premiul CONFUCIUS
Handicap — 25.000 lei

Ikar	2100	Săndulescu
Cimbric	2100	Mike
Uria	2100	A. Bota
Prinţ Worthy	2120	Toderaş
Lilia	2120	x
Izvor T.	2120	Russu
Talisman	2120	0
Bim	2120	Szabo
G-ral Worthy	2140	0
Luminiţa	2140	?
Sultana	2160	Gram
Măgura	2160	I. Bordei
Vrăjitor	2160	Tassopol
Ciuleandra	2160	0
Dolly Worthy	2220	0
Hollo	2220	0
Ostaş	2220	0
Puşa	2220	0
Livada	2240	Toderaş
Extra	2260	0

Premiul JIGĂNIA
Handicap — 25.000 lei

Mioriţa II	1700	Tassopol
Zor Zor	1700	?
Steluţa Mea	1700	
Wanda	1700	A. Bota
Râuleţ	1760	?
Tundra	1780	Grăjdănescu
Halal	1780	Drăgotescu
Ropot	1780	?
Sever	1800	x
Crisantema	1800	Ghinea
Ancuţa	1800	0
Walewska	1800	0
Beatrice	1800	?
Ciurue	1800	Pralea
Amok II	1820	0
Chiot	1820	0
Odessa	1840	0

Premiul EVERL
Record — 42.000 lei

Ostaş	2200	?
Tava	2200	Drăgotescu
Arama	2220	A. Bota
Busuioc	2220	Ghinea
Zubr II	2240	Zabelin
Tempo D	2240	0
Diadia Lul	2240	Szabo
Adda Worthy	2240	?
Voinţa	2240	0
Livada	2240	0
Vuet	2260	Tassopol
Jarvis	2280	0
Brebenea	2280	0
Ghimp	2280	0
Dorka	2300	Crainic
Birlic	2300	?

Premiul GLORIA
Condiţie — 50.000 lei

Aurica	1680	Gram
Iubita	1700	x
Winsome Jos.	1700	?
Jolly	1700	Grăjdănescu
Posada	1700	0
Gaby M	1720	I. Bordei
Titan	1740	0
Anny Worthy	1760	A. Bota
Birlic	1760	0
Ninon	1760	0
Domniţa H.	1760	0
Ghid	1760	?
Petruş	1780	0

Premiul ELECTRIC TODD
Handicap — 42.000 lei

Opera	2100	Tassopol
Pilot	2100	0
Garofiţa	2120	Crainic
Veturia	2120	?
Lucky Boy	2120	0
Victor	2120	x
Cartuş	2140	x
Chilipir	2140	0
Săbioara	2140	?
Liliac	2140	Corol
Râmniceanca	2140	0
Vengo	2160	x
Garda	2160	Szabo
Arama	2200	0
Adam	2220	0

Premiul JILAVA
Record — 25.000 lei

Crisantema	1700	0
Ropot	1700	0
Prinţ Worthy	1700	0
Ikar	1700	0
Lilia	1700	0
Sever	1720	0
Izvor T.	1720	Buţan
Union	1720	Şerban
Talisman	1720	0
Făt Frum II	1720	0
Fusta II	1720	Ghinea
Olga	1720	Crainic
Ulm	1720	0
Amok II	1720	0
Pilot	1740	?
Comtesse W.	1740	Corol
Garofiţa	1760	0
Zmeura	1760	Szabo
Rama II	1780	Dobrescu
Puşa	1780	?
[illegible]	[illegible]	A. Bota
[illegible]	1780	0
[illegible]	1780	0
Lucky Boy	1780	0
Joker	1800	Marinescu
Ciuleandra	1800	0

Dela plecare la sosire

IN FORMA: Cordon Rouge, Bien Aller, Furca, Rush, Salba, Monfaucon şi Marotin

● *CORDON ROUGE a fost desigur revelaţia reuniunei de Duminecă. Nici cei mai optimişti susţinători ai lui nu puteau scompta o atât de remarcabilă victorie. Persionarul lui W. Gill a biruit pe cei mai buni pur sângi ai noştri. Vertiginoasă ascensiune a avut acest cal. Anul trecut fugea în vânzări. In anul prezent a început cu handicapuri şi a încheiat stagiunea câştigând premiul Regal. Asemenea progrese se întâlnesc rar în istoria turfului. Acum câţiva ani s'a întâmplat în Franţa un caz similar cu Pantalon.*

Meritul victoriei lui Cordon Rouge este destul de mare. Chiar dacă admitem că n'a reuşit să se impună ca fruntaşul turfului — intervalul cu care a bătut pe Bien Aller nu este concludent — totuşi trebue să admitem că este un pretendent autorizat la şefia turfului. Cu ocaziunea victoriei ultime a manifestat o pronunţată aptitudine pentru distanţele lungi, reuşind să birue pe obositorul parcurs al premiului Regal din cap în cap. Constantinescu l-a călărit foarte frumos.

● *BIEN ALLER s'a reabilitat categoric de eşecurile suferite la începutul meetingului. Pensionarul lui Gabens a marcat o totală revenire la ridicata valoare din anul trecut. N'a fost învins decât cu un cap de Cordon Rouge. Consemnăm comportarea lui .*

● *SIRET a avut o cursă nenorocită. A trast dublu pe prima parte a parcursului. Mai mult decât sigur deci că s'a epuizat în lupta pe care a angajat-o cu călăreţul său. Mediocra lui comportare trebue primită cu multe rezerve şi nu poate fi trecută pe seama valoarei.*

● *ORATEUR III acelaş cal nenorocos. A terminat cel mai bine cursa, dar n'a reuşit decât să ajungă la o lungime de primii doi. Fiul lui Amfortas este un perfect stayer, un veritabil concurent de curse clasice.*

● *HALMEI era surclasat în compania premiului Regal. Faptul că s'a plasat al patrulea constitue desigur o notă bună pentru el.*

● *ŞOIMAR era net inferior cailor cari l-au precedat la sosire.*

● *STRAJA este o iapă foarte conştiincioasă. Dela începutul meetingului, regulat arată valori egale. In plus posedă şi calităţi.*

● *GALINA s'a comportat peste aşteptări.*

● *AGITATOTE pare obosită.*

● *BILITIS a fugit în completă discordanţă cu ultimele ei curse.*

Să fie în declin?

● *ŞOIM, în parte refăcut, a reuşit să-şi găsească cursa. Nu mai este însă elementul din trecut. Explicabil. Suferă de picioare.*

● *MEDARDUS se resimte din cauza vârstei înaintate şi a şubrezeniei picioarelor.*

● *BANDIT, fugit pe distanţa lui favorită, a reuşit să-şi găsească cursa. N'a lăsat însă mare lucru în urmă.*

● *FURCA a concurat revelatoriu, biruind foarte comod pe Castilia, o mânză bine dotată. Felul cum a fugit o arată ca una din cele mai bune iepe de doi ani. Deaceea şi proprietarul ei, pentru a o păstra la licitaţie, a trebuit să piardă 100.000 de lei.*

● *CASTILIA debuta şi a avut neşansa să întâlnească o adversară în mare formă. Este o iapă iute care va face carieră frumoasă la doi ani.*

● *SALBA a concurat în nota excelentului lot de mânji al d-lui Xenopol, adică foarte bine. Aşteptăm din partea ei şi alte victorii.*

● *RUSH a fugit la plafonul valoarei. Drept este că şi Vincent l-a susţinut foarte energic.*

● *BOLD a decepţionat din nou.*

● *MAROTIN a fugit o valoare bună.*

● *DOGGIE, acelaş cal rezistent.*

● *MONFAUCON se află în mare formă. Va câştiga în curând*

BANEASA; ZIUA 24-a
JOI 26 IUNIE
S'au publicat handicapurile

Premiul DOLLY — H'cap vânz.
30.000 lei — 1600 metri

Găman	64
Olaf	61
Olanita	60½
Nekeal	57½
Bougie	56½
Leoaica	52
Blue Girl	51
Capriole	51
Junte	51
Rada III	50
Păltiniş	49½
Ena	48
Păpuşa II	46
Flandra	45½
Para Leu	43
Jagodka	42½
Buhor	40

Premiul CÉLINE — W. h'cap
35.000 lei — 2200 metri

Tricolor	72½
Monfaucon	70½
Răzvrătit	69½
Doggie	66
Szantas	65½
Barcău	64
Nae	62½
Zefir	61½
Hangiu	61½
Olaf	59½
Brelan	56½
Strâmba	56½
Paiaţa	53
Bold	52½
Băeţel	51
Pénitence	50½
Trévoux	47
Lăeşiţa	45
Flandra	45
Băieţandru	45

Pr. JOLYON, 40.000 lei — 1000 m.

Crivăţ	59
Haluneia	57½
Charmant	59
Aderno	59
Furca	57½
Mureş II	59
Trifoi	59
Foişor	59
Pocniţa	57½
Pândică	59
Granada	57½
Leanca	57½
Bişag	59
Dollar	57½
Popinette	57½

Pr. BUCEGI, 50.000 lei — 2400 m.

Doggie	58
Georges	53
S. O. S.	61½
Cheflin	60
Gorică	60
Prinţ Allenby	50
Roy	57
Rush	58½
Ghizdei	51½
Codru	57
Girardi	57½

Pr. STOLNICI, 35.000 lei—1600 m.

Jagodka	55
Găman	56½
Bold	49½
Marsala	54
Gavroche	58½
Alice	57
Brandywine	54
Tănase	56½
Betty	59½
Bougie	48
Carmen	57
Stamba	60
Mixandra II	52½
Măcieş	56½
Cireş	46½
Rose d'Orsay	59½
Păltiniş	46½
Garofiţa	48
Garoafa II	57
Lucie	50
Crainic	61
Bandit	49½
Olaf	58½
Pali	57
Ciocârlan	61
Cin'te ţine	59½
Tricolor	61
Ghibelin	49½

Pr. BUŞTENI. 40.000 lei—1000 m.

Crivăţ	55
Albina	53½
Coca	58½
Ban	57½
Pagana	53½
Hoţoman	57½
Furca	53½
Veveriţa II	56
Extra	56
Castilia	53½

Premiul BALCIC — Handicap
40.000 lei — 1400 metri

Stamba	70½
Colombo	69½
Hâncu	64½
Satrap II	64½
Tricolor	62½
Brandywine	60½
Mixandra II	59½
Lăncier	59½
Betty	59½
Ticu	59½
Favorita II	59
Ciocârlan	59
Alice	57½
Lup	57
Bikette	55½
Crainio	54½
Cin'te ţine	54½
Tănase	53½
Carmen	[illegible]
Talalka	[illegible]
Rose d'Orsay	52
Pépite d'Or	51
Beachcomber	50½
Olanita	49
Strâmba	47½
Nekeal	47
Balyhoo	43½
Pénitence	42
Voie bună	42
Baguette D'orée	41
Junte	40½
Blue Girl	40
Lucie	40
Maghiran	40
Jagodka	40

Football

Prima e... se

Competiţia anu... pa Loghin" se d... A. C. S. A., g... zatoare, va căut... competiţie care... celelalte ediţii.

Cei opt particip... C. S. A., Arsenal. ... pia, Adesgo, Mon... P. T. T., sunt ec... cari vor alcătui... tracţios.

In cursul acest... chipele se vor pre... fel că jocurile d... pot aduce şi...

Jocul Ca... deoarece... Carm...

Anunţăm în a... rului că Dumini... prima etapă a c... „Cupa Loghin". Carmen parti...

SHOOTURI

● *Linguria a ... divizie italiană, ... pionatul diviziei ... 1941. A promova... dena.*

Activ... in zona... Al. M...

Monaco. — Ac... în zona neocupat... trece mai intens... mile zile, s'au des... treceri cicliste — ... canotaj şi atletis...

La football, Al. ... cerit campionatul... 1941. Lupta pent... lului a avut singu... siguranţa rezultat...

Nivelul technic ... fost submediocru. ... bătrâne s'au rei... fără a fi concure... noui.

Iată ultimele re... — Al. Ales 2—0 ... O. Montpellier 3-... tul final: 1) Al. ... goolaverage 2.75; ... pct., 2.17; 3) F. C... 4) A. S. Carmes...

B O...

Forul p... să intr... Vor fi ...

Pe cale partic... în posesia unor ... maţiuni în legă... pugilismului ind... conducerea d-lui ... trie Gerota, un ... forul de specialit... pragul unor rad... reforme.

Nu vom insist... ţiilor conducăto... lui autohton atâ... păstrează oarec... jurul chestiunil... prilejul unei şe... participat, cu o ... toţi componenţii...

Vom releva ... unor reforme r...

football football

...pă a „Cupei Loghin" ...spută Duminică

...entru „Cu- ... Duminică. ...ea organi- ...regizeze o ...depășească

... Turda, A. ...en, Olym- ... Oficial și ...le valoare ...rogram a-

...tămâni e- ...tens, ast- ...minică ne

Carmen — care pare dintr'un început favoritul competiției — va căuta să alinieze „unsprezecele" complet, prin faptul că ține neapărat să nu se desmintă.

De remarcat că anul trecut cupa a revenit grupării Carmen.

Iată programul jocurilor de Duminică:

Turda—A. C. S. A., ora 8.

Arsenal—Carmen, ora 10.

Olympia—Adesgo, ora 16.

Monit. Oficial—P. T. T., ora 18.

A doua etapă se va disputa la 6 Iulie iar la 13 Iulie finala.

...n-Arsenal va fi amânat, ...minică formația ...lui întâlnește Distribuția

...te a zia- ... dispută ...iei pentru ... această

competiție și este programat cu Arsenal.

Ulterior C. C. N-ul a hotărît să se rejoace matchul Carmen—Distribuția pentru desemnarea campionatului districtului București.

Matchul a și fost programat în deschidere la finala „Cupei României" și se dispută Duminică.

In acest caz urmează ca jocul Carmen—Arsenal în cadrul „Cupei Loghin" să fie amânat.

Din câte suntem informați, jocul a și fost amânat urmând să fie reprogramat.

...RE!...

...in prima ...d cam- ...ul 1940— ...ieni Mo-

...atea sportivă ...ocupată a Franței ...le campion de football ...anul 1940—1941

... sportivă ...pe zi ce ... în ulti- ...ulte în- ...bi — de

...e a cu- ...1940— ...rea tit- ... în ne- ...nilor a ...edetele" ... rampă, ...elemente ...Toulouse ...e — S. ...asamen- ... 24 pct., ...use 24 ... p. 1.36; ...1.08; 5)

G. C. Nice p. 16, 1,37; 6) Al. Nimes p. 16, 0,69; 7) S. O. Montpellier p. 12; 8) Al. Alès p. 9;9 9) St. Eteinne p. 7.

CICLISM

Marele premiu Andrésien (197 km.); 1) A. Gogan (St. Etienne) 5 ore 23'04", medie orară 36.540. 2) F. Camellini la o lungime; 3) G. Sofietti (Lyon) 5 ore 23'37"; 4) Benoit Faure (St. Etienne) același timp; 5) R. Vietto (Cannes) la 50 metri.

ATLETISM

La Toulon s'au obținut următoarele rezultate: 100 m. plat; 1) Velmy 11" ; 200 m.: Valmy 23"; 400 m.: Cerutti 52"8; 1500 m.: Goix 4'14"2. 3000 m.: Puzajon 8'47"; 110 m.: garduri: Brisson 17"; Disc: Winter 45.63; Prăjină: Ramadier, Wintousky și Bornat

B O X

...endința de îmbunătățire a situației

...istic intenționează ...ă reforme salutare

...ltați toți specialiștii

...intrat ...infor- ...viitorul ...ut sub ... Dimi- ...mator. ...este în ...alutare ... inten- ...lismu- ...cât se ...ie în ...ate cu ...re au ...epție, ... ideea ... bine

venită și ea constitue un bun mijloc de revenire la timpurile de glorie al unui sport care, în anii din urmă, a cunoscut lovituri peste lovituri.

Pentru punerea la punct a tuturor chestiunilor în legătură cu viitoarea activitate pugilistică. vor fi consultați toți specialiștii noștri și rezultatele nu vor fi date în vileagă decât după ce un perfect aranjament va pune de acord pe toată lumea.

Fără să avem pretenția că am pătruns prea adânc chestiunile desbătute în ședința cu pricina, nutrim convingerea că, în scurt timp, o eră nouă va începe pentru boxul românesc.

A T L E T I S M

Blask și Storch
s'au antrenat ieri la velodrom în compania lui Catana și Forgaci

Matchul cu Germania și în special sosirea în țară a câtorva dintre celebritățile atletice a celui de al treilea Reich. a folosit enorm atleților noștri.

Un exemplu care ilustrează acest fapt; ieri dimineață, pe Velodrom, fără zgomot și fără spectatori, au putut fi văzuți patru atleți care se antrenau de zor.

Storck și Blask inițiau în tainele tehnice pe Catona și tânărul Forgaci.

Două ore de lucru intens, de pe urma cărora aruncătorii noștri au profitat enorm. Aceasta este și părerea lui Catona, care după antrenament era în culmea fericirii, declarându-ne că, întors la Lugoj, va pune în practică excelentele învățăminte din acest antrenament.

F.R.A. ține ședință astăseară la ora 19

Astăseară comitetul Federației Române de Atletism ține ședință obișnuită.

Se aduce cunoștința membrilor din biroul federal că ședințele vor începe la orele 19 precis.

Pentru ședința de astăzi se va lua în discuție matchul Germania—România disputat Sâmbătă și Duminică.

S. S. S. Universitatea va organiza la 5-6 Iulie un concurs atletic cu caracter național

Secția de atletism a clubului Universitatea din Sibiu, a anunțat F.R.A. că intenționează organizarea unui concurs atletic cu caracter național.

Reuniunea ar urma să se dispute la 5-6 Iulie, cu care prilej se vor lansa cluburilor fruntașe din țară invitații de a participa la acest concurs.

In acelaș timp, gruparea organizatoare a cerut federației autorizația necesară. După câte se pare, comitetul F.R.A., care ține ședință astăseară, va da un aviz favorabil.

Acesta este un semn, că evenimentele nu pot sta în calea reuniunilor sportive cari se vor desfășura după programele stabilite și în strânsă legătură cu interesele sportive ale țării.

Weimann
(Urmare din pag. I-a)

condiție fizică și formă, și s'a comportat bine. Toți echipierii au luptat curajos și energic. Sprinterii și-au corectat stilul și au mers ușor, fără sforțare și totuși bine. Alergătorul care a mers pe 800 și 1500 m. (Tâlmaciu) este foarte talentat și energic, dar n'a avut tactică bună. Are putere și suflu, dar trebue să câștige mai multă rapiditate. Imi pare bine că Dinu Cristea a reușit să doboare recordul național pe 5000 m. Am remarcat imediat că este fondist de meserie. Am reușit să corectez oarecum și stilul său, dar și el trebue să devină mai rapid. Acelaș lucru pot spune și despre Calistrat. Și el are stil corect, dar n'are viteză. Yost a fost prea nervos, în schimb Trufășilă poate ajunge la 190. In general toți sunt talentați, dar le lipsește antrenorul și rutina. Atleții trebue să lucreze mai mult. Aproape în fiecare zi, ca să capete rezistență și condiție fizică. Dacă voiu mai veni la București, voiu încerca să scriu câte ceva în ziare despre metodele de antrenament. Atleții germani, deși nu trăiesc din sport, se antrenează zilnic și au grije să ducă viață de sportivi, pentru că se gândesc la cariera lor sportivă. Atleții trebuesc bine pregătiți și trebue să aibă înainte de toate condiție fizică".

— „De data aceasta echipa germană a fost obosită din cauza călătoriei și n'a putut arăta adevărata ei valoare".

— „M'au impresionat organizarea competentă și publicul prietenos și priceput în ale atletismului". (RDV).

Plecarea atleților germani

O parte a echipei de atletism a Germaniei a părăsit încă de ieri Capitala, cealaltă parte urmând să plece astăzi. Ambele expediții se vor îndrepta spre Viena, unde o parte va aștepta „complectarea" și va pleca spre Bologna pentru matchul cu Italia, iar cealaltă parte se va duce acasă.

Am avut prilejul să stăm de vorbă cu o parte din atleți și cu conducătorii lor, d-nii Hassler, președintele federației de atletism, și Gerschler, antrenorul federal. Toți ne-au arătat că s'au simțit foarte bine la București și vor veni cu plăcere și altă dată. (RDV).

VOLLEY BASKET-BALL

Clasamentul la volley-ball femenin categoria II-a
Va reuși „Inainte" să se mențină în capul seriei?

In continuarea celor făgăduite ieri în ziarul nostru, vom prezenta astăzi clasamentul categoriei II la volley-ball femenin.

Căutând a face câteva considerațiuni generale asupra echipelor din această categorie, asupra jocului, jucătoarelor, și asupra eventualelor posibilități ale lor, mai ales că jocurile sunt aproape toate disputate — rămânând doar cel dintre St. Român și Viforul Dacie — am putea spune următoarele:

Toate jocurile disputate au fost submediocre, deoarece nici una din jucătoarele acestei categorii nu și-a putut însuși încă rutina jocului. Ca urmare a acestor considerații, nu vedem cum se va acomoda echipa primă clasată între echipele primei categorii.

Și acum să pornim a cerceta clasamentul acestei categorii: Primul loc este ocupat de „Inainte" o echipă cu calități destul de modeste, dar care s'a impus prin felul său de luptă.

Ii urmează la egalitate de puncte Start-Club B. Secundele dela categoria primă se prezintă cu un ansamblu superior, primei clasate „Inainte" și nu ne putem explica cum de au pierdut jocul cu fruntașa clasamentului. De sigur un accident.

Viforul Dacia B s'a mulțumit cu locul al treilea, datorită prefacerilor ce au avut de suferit în sânul grupării.

Cu locul următor se mândrește Monitorul Oficial, care e la egalitate cu „Viforul Dacia" dar cu un joc mai mult jucat.

Radu-Vodă ne prezintă din nou o echipă de talente, după unele afirmații, dar constatăm că aceste talente nu le cultivă nimeni.

St. Român e o echipă de prea puține posibilități, deoarece „albastrele" care au fost mai bune, au jucat la categoria primă, spre a putea... retrograda cu mai mult succes. Ultimile două locuri le ocupă Fortuna și A. S. P. cari au fost chiar eliminate din campionat pentru neprezentări repetate.

Și acum iată și clasamentul:

Inainte	7	6	1:6
Start-Club B	7	6	1:6
Vif. Dacia B.	6	4	2:4
M. Oficial	7	4	3:4
Radu Vodă B.	7	3	4:3
St. Român B.	6	2	4:2
Fortuna	7	0	7:0
A. S. P.	7	0	7:0

CICLISM

Și totuși circuitul „U. A. B." se va alerga?...

Evenimentele extrasportive aduc pe primul plan al preocupărilor cicliste întrebarea firească dacă circuitul „U.A.B." se mai aleargă.

Dealtfel, cicliștii domnici să participe ne cer insistent precizări în acest sens.

Din informațiunile pe care le deținem până în prezent, pe cale particulară, putem înștiința că, la Brașov, atmosfera e optimistă iar organizatorii sunt pentru desfășurarea alergării.

De altfel în cursul zilei de astăzi sau cel mai târziu mâine, regia cursei, — recte d. ing. Togănel — ne va înștiința hotărîrea oficială dacă întrecerea se va mai desfășura sau nu.

Reorganizarea tennisului internațional pe continent
Conferința dela Roma

La sfârșitul săptămânii viitoare va avea loc la Roma — cu prilejul matchului de tennis pentru cupa „Trofeo E 42" Italia — Ungaria, o conferință internațională de tennis, la care vor participa reprezentanții a mai multor federații continentale.

Conferința va lua în discuție toate problemele actuale a tennisului internațional.

După cum se știe, din cauza împrejurărilor speciale, activitatea internațională este foarte redusă. Afară de câteva întâlniri inter-țări, în anul acesta nu s'a jucat mai nimica.

Această conferință urmează să elaborere un program internațional, stabilind datele. Se pare că se va creia o nouă competiție, după modelul „Cupei Davis". Apoi se va rezolva desigur și cea mai importantă problemă a tennisului, aceea a mingilor.

In orice caz conferința este binevenită și așteptăm cu nerăbdare rezultatele ei.

SPECTACOLE SĂPTĂMÂNALE

Cinematografe

ARO: Misteriosul Domn Victor.
CAPITOL: Johnny Apollo și Jurnal.
SCALA: Chemarea Vieții și Jurnal Ufa.
SAVOY: Banii nu fac nici două
TRIANON: O aventură în Haiti și jurnal U. F. A.
REGAL: Asediul Alcazarului. Jurnal O.N.C. și U.F.A.
ROXY: Ultima întâlnire.
SELECT: Kora Terry și Jurnal nou.
FEMINA: Bal Parc.
ARPA: Intre Viață și Moarte, Jurnal de Războiu și Jurnal Românesc.
PALAS BULEVARD: Copii în luptă cu viața.
OMNIA: Tarzan stăpânul junglei. In țara cowboy-lor și jurnal.
FORUM: Evreul Süss, jurnal și complectare.
AMERICAN: Ultimul rond, Complectare: Un ritm de jaz și Jurnal românesc.
AIDA: Șarja morții, Jurnal și Complectare.
ALCAZAR: Tinerețea și suferințele lui Tom Edison, Jurnal și Complectare.
BITOLIA: Ultimul gangster, Mont-Blanc și jurnal românesc.
BIRUINȚA: Raza morții (Sbucium); Jurnal și complectare.
BARCELONA: Pericolul roșu, jurnal O.N.C., completare și trupa de reviste Dodel Stănescu.
CARMEN SYLVA: (Lucifer) Casa din Malta și Trupa de reviste Georgescu Iași.
CARMEN: Cavalcada fantastică, Jurnal și Complectare.
CRANGAȘI: Proscrisul și Trupa de reviste Valeriu Moraru.
COTROCENI: Dansez pentru tine, Jurnale O. N. C. și U. F. A.
DIANA: Pericolul roșu, Jurnal, Complectare și Trupa Jan Tomas. viste Jean Tomas.
DICHIU: 1 contra 103, jurnal și trupa de reviste Dan Boerescu.
DACIA: Iți amintești. Jurnal și complectare.
EDISON: Trei camarazi, Jurnal No. 13 și Trupa N. Burmaz.
ELYSEE: Cântecul Patriei și Comp. Gândăcel.
FRANKLIN (Ateneul Român): Femei bănuite, Jurnal român, german și Complectare.
FLORIDA: Ispita unei nopți. Jurnal și complectare.
GLORIA: Geronimo, Jurnal și Complectare.
IZBANDA: O viață întreagă Jurnal și complectare.
ILEANA: Un vals de odinioară Vânzătorul de pasări și jurnal de actualitate.
LIZEANU: Casa din Malta, jurnal românesc și completare.
LIA: Congo Expres, Jurnal și Complectare.
MARNA: Fiicele doamnei Masters, Jurnal de război, Pinguini curioși și Trupa de reviste Titi Mihăilescu.
MARCONI: Evraul Süss, Școala politeții și Jurnal românesc și revistă.
MEXIC: Focul din Chicago, Parada cea mare și trupa de reviste Georgescu-Iași.
MODEL: Tunelul, Jurnal și complectare.
MILANO: Katia, Jurnal O. N. C. și U. F. A.
MIORIȚA: Cei 4 Cavaleri, jurnal de război Ufa și Jurnal românesc.
NERO: Furtuna, Complectare și jurnal.
NONI: Cei 4 Cavaleri și Aventuriera.
NISSA: Menaj parizian și Complectare.
ODEON: O viață întreagă și jurnale O. C. R. și O. N. T.
PELEȘ: Paradisul Vagabonzilor, Jurnal și complectare.
PACHE: Suferințele unei mame, Jurnal și completare.
PARIS: Inamicul ne pândește. Jurnal și complectare.
RIO: Victor Mc. Laglen și Dansez pentru tine.
REX: Sânge de Mexicană, urnal Ufa, Jurnal O 14 C. și complectare.
SPLENDID: Bărbierul din Sevilla și complectare.
ȘIC (Bulevardul Filantropiei, 115): Emancipata și Cavalcada Fantastică.
TOMIS: Emigranta și jurnal de război
TAIFUN (B-dul Ferdinand, 118): Taifun și Trandafirul însângerat.
TRIUMF: Iadul îngerilor, un film în relief și jurnal U.F.A.
Teatrul Cinema cultural Regele Mihai I Buc. Noui: Balalaica și La răspântie.
UNIC: Secretul, Jurnal și Complectare.
UNIREA: Inima unei regine, Jurnal și Complectare.
VOLTA-BUZEȘTI: Ultimul Rond, Jurnal și Comp. „Gândăcel".
VOLGA: Un vis sub cer albastru, Jurnal O. C. R. și Complectare.
VERGU: Călărețul misterios X 94.
VENUS: Aventuriera și Jurnal.

In ansamblu,

rezultatele atleţilor români au fost mai bune în 1941 ca cele obţinute la Klagenfurt

Cifre care dovedesc că atleţii români s'au comportat onorabil. Cele mai bune performanţe după tabela finlandeză

Al doilea match de atletism Germania—România s'a consumat.

Vom avea prilejul, în câteva numere consecutive, să examinăm sub toate aspectele rezultatele acestei manifestaţiuni. Pentru astăzi ne oprim asupra câtorva date, pe care găsim necesar a le scoate în evidenţă.

Este vorba de o comparaţie între rezultatele primului match desfăşurat în Iulie 1939 la Klagenfurt şi cel de al doilea consumat Duminica trecută pe stadionul A.N.E.F.

Din rezultatele comparative, pe care le înfăţişăm, cititorii îşi vor da seama că în ciuda atâtor condiţii vitrege (pierderea Ardealului şi cu el a unora dintre atleţii buni, lipsa de antrenament a atleţilor noştri. etc.), totuşi rezultatele din 1941 sunt în general mai bune ca cele de acum doi ani.

Dacă adăugăm la aceasta faptul că echipa noastră a fost mai tânără ca ori când şi mai românească ca niciodată, ne putem declara cum nu se poate mai mulţumiţi cu rezultatele recentei întâlniri.

Iată acum şi rezultatele atleţilor noştri în 1939 şi cele din 1941.

1939		1941	
	110 m. garduri		
Negru	16.9	Stelorian	16.4
Maesciuc	17 s. 5	Negru	16.5
	Prăjina		
Maesciuc	3.40	Baciu	3.40
Banffy	3.20	Dragomir	3.40
	Triplu salt		
Calistrat	14 m. 27	Calistrat	14 m. 32
Stoichiţescu	13 m. 91	Müller	13 m. 92
	200 m.		
Cristea	22 s. 8	Zenide	23 s.
Moina	24 s.	Liess	23 s. 5
	Ciocan		
Biro	44 m. 44	Catona	41 m. 18
Gurău	24 m. 33	Forgaci	38 m. 22
	400 m.		
Nemes	52 s. 2	Liess	52 s. 8
Lazăr	52 s. 6	Ludu	53 s. 5
	Înălţime		
Yost	1 m. 70	Trufăşilă	1 m. 75
Stoichiţescu	1 m.. 65	Yost	1 m. 65
	Greutate		
Gurău	12 m. 75	Gurău	14 m. 62
Havaleţ	11 m. 95	Schuleri	14 m. 53
	1500 m.		
Kiss	3m.59s.9	Tâlmaciu	4m.10s.
R. Ioniţă	4m.98s.	Cristea	4 m. 16
	100 m.		
Cristea	11 s. 2	Moina	10 s. 8
Ludu	11 s. 4	Zenide	11 s. 1
	Suliţă		
Biro	45 m. 80	Hausladen	53 m. 58
Mossberger	42 m. 99	Vămanu	47 m. 05
	800 m.		
Kiss	1 m. 54	Tâlmaciu	1m.59.3
Lăpuşan	2m.3s.6	Lissai	2 m. 05
	Disc		
Havalet	44 m. 85	Havalet	43.64
Gurău	39 m. 96	Schulery	41.58
	Lungime		
Stoichiţescu	6 m. 85	Ionescu C.	6 m. 58
Yost	6 m. 20	Stoichiţescu	6. m. 49
	5000 m.		
Radu Ioniţă	16m.47s.	Dinu Crista	15 m. 19
		R. Ioniţă	16 m. 36
	4×100 m.		
România	43 s. 6	România	43 s. 6
	4×400 m.		
România	3m.34s.3	România	3.36.4

VALOAREA ÎN CIFRE CALCULATĂ DUPĂ TABELA FINLANDEZA A REZULTATELOR OBŢINUTE DE ATLEŢII ROMANII

Iată acum reprezentată în puncte valoarea corespunzătoare a performanţelor obţinute de atleţii români, calculată după tabela finlandeză.

In tabela de mai jos se găsesc numai rezultatele cele mai bune ale reprezentanţilor noştri şi în fruntea listei se găseşte tânărul Moina, care cu cei 10 s. 8 a realizat performanţa matchului.

1. Moina 100 m.: 10.8 = 902 pt.
2. D. Cristea 5000 m.: 15 m. 19 s. = 887 pt.
3. N. Gurău greutate: 14 m. 62 = 881 pt.
4. F. Calistrat triplu salt: 14 m. 32 = 830 pt.
5. P. Havaleţ disc: 43 m. 64 = 823 pt.
6. C. Tâlmaciu 800 m.: 1 m. 59 s. 1 = 818 pt.
7. C. Tâlmaciu 1500 m.: 4 m. 10 s. 6 = 802 pt.
8. Z. Zenide 200 m.: 23 s. = 757 pt.
9. Iiese 400 m.: 52 s. 8=727 pt.
10. Trufăşilă înălţime: 1 m. 75= 727 pt.
11. Stelorian 110 m. g.: 16 s. 4= 723 pt.
12. Ionescu C. lungime: 6 m. 58 = 695 pt.
13. Catona ciocan 41 m. 18 = 686 pt.
14. Hausladen suliţă: 53 m. 58= 655 pt.
15. Baciu prăjină: 3 m. 40 = 652 pt.

Finala Cupei României Rapid - Unirea Tricolor se dispută Duminică?

Pentru Duminica aceasta este programată la Bucureşti finala Cupei României, pentru care — cum se ştie — s'au calificat Rapid şi Unirea Tricolor.

Echipele s'au pregătit şi se pregătesc mereu în vederea acestui mare joc, în timp ce conducerile respective şi federaţia au făcut o cerere de aprobare a acestei finale.

Matchul Rapid-Unirea Tricolor se va disputa, aşa cum a decis comisia competiţiilor naţionale, pe stadionul A. N. E. F.

F. R. F. H. a intervenit pe lângă Federaţiile belgiană şi elenă pentru extrădarea jucătorilor Covaci-Vlaicu şi Gheorghiţă

După cum am anunţat, grupările Ripensia şi F. C. Naţional au cerut federaţiei să le aprobe legitimarea jucătorilor Covaci-Vlaicu, care a jucat în ultimul timp în Belgia şi Gheorghiţă, care este legitimat de federaţia greacă.

Comitetul federal a luat în discuţie aceste două cereri şi a decis să nu aprobe legitimarea jucătorilor până nu vor sosi răspunsurile dela Atena şi Bruxelloes. Căci, federaţia a cerut extrădarea jucătorilor din partea federaţiilor belgiene şi elene. In cazul când aceste răspunsuri nu vor sosi, atunci jucătorii vor fi legitimaţi în mod automat, considerându-se deslegaţi.

Cererea Ripensiei însă, a fost respinsă, pentrucă timişorenii au cerut legitimarea imediată a lui Covaci cu drept de joc şi sub numele de Vlaicu.

Ambii jucători pot lua parte însă, la partidele amicale.

Divizia B trebue modificată! Soluţii!...

Ne ocupam într'un număr trecut de divizia B, sau mai bine zis de lacunele ce a prezentat acest an campionatul acestei oropsite competiţii.

De altfel, de când există divizia B, nimeni dintre oficiali nu s'a sinchisit prea mult de existenţa ei. A fost ca un copil dorit de toată lumea şi apoi născându-se debil a fost aruncat — ca şi vechii spartani — de pe stânca Parteană. Salvat de o ursitoare miloasă, trăeşte hulită de toţi de azi pe mâine.

Am arătat că greutăţile financiare sunt primele obstacole în calea tuturor formaţiilor diviziei B. Apoi, majoritatea nu-şi merită locul ce-l ocupă, din cauza slabului nivel technic.

Sunt însă şi soluţii pentru redresarea acestei competiţii.

Una din ele ar fi restrângerea la serie unică, fără a ţine seamă de distanţele dintre oraşele de reşedinţă ale competitorilor. Bine înţeles că în primul rând, într'o asemenea formulă, situaţia financiară joacă rolul cel mai însemnat. Evident că — deşi nu s'ar realiza beneficii — nici pierderile n'ar fi excesive. La noi însă, în primul rând se găsesc foarte puţine formaţii cu o situaţie financiară bună, iar cele ce eventual au, nu sunt dispuse să cheltuiască, mulţi conducători considerând sportul ca un lux sau ca un mijloc de publicitate, care neputând da dividende, nu este dorit.

Un exemplu de divizie B, admirabil organizată, este aceia din Italia. Limitată la 18 formaţii, această competiţie este tot atât de disputată ca prima divizie naţională, tot atât de atractivă. Cauzele succesului sunt: o bună organizare, garanţii materiale suficiente — afară de încasări mai mari ca la noi, atingând uneori sume impozante — şi valoarea technică a echipelor ridicată. Multe din aceste formaţii, egalează în valoare pe cele din prima noastră divizie. Apoi, rare sunt formaţiile diviziei B, cari să aibe concurenţa celor din prima divizie. Astfel interesul spectatorilor este mereu treaz.

Şi la noi s'ar putea încerca această soluţie, seria unică fiind însă de numai 14—16 formaţii. Nu se ştie dacă vor fi atâtea cari să îndeplinească condiţiile cerute.

O altă soluţie ar fi organizarea de grupe regionale, un fel de alternanţă a actualei formule, însă cu şanse mai mari de succes. Evitându-se deplasările lungi — deci cheltueli mari — s'ar putea promova formaţii de valoare. Bine înţeles, mai mult de şase grupe n'ar fi necesare.

In sfârşit, soluţia ultimă care însă ar aduce foarte multe proteste — ar fi desfiinţarea ei. Atunci campionatele districtuale ar lua o mare amploare şi nivelul footballului districtual ar fi mult mărit.

Soluţia aceasta a fost şi este experimentată şi în alte ţări.

Promovările s'ar face direct în divizia A, printr'un turneu eliminatoriu separat, sau campionat final între campionii de districte.

Lugano, campionul Elveţiei

Lucerna, 22. — La Berna s'a desfăşurat întâlnirea dintre Young Boys şi Lugano, care s'a terminat la egalitate, 0—0.

Astfel, Lugano a cucerit campionatul elveţian pe 1940—1941 la trei puncte diferenţă de Young Boys.

Italia conduce cu 4-0 în matchul de tennis cu Ungaria

Roma, 23 (Serviciul nostru special). — **In cadrul competiţiei de tennis „Trofeo E. 42", a continuat azi în localitate matchul de tennis dintre echipele Italiei şi Ungariei.**

Ambele întâlniri de azi au revenit perechilor italieneşti, astfel că Italia conduce contra Ungariei cu 4:0.

Ferencvaros a terminat la egalitate în ultima etapă a campionatului ungar

BUDAPESTA, 23. — (Serviciul nostru special). — Senzaţia ultimei etape a campionatului a constituit-o faptul că Ferencvaros n'a reuşit să dispună de Gamma. Deşi a condus la un moment dat cu 4:1, echipa campioană a trebuit să se mulţumească cu un draw. Eroii matchului au fost foştii jucători ai lui Ferencvaros, Toldi şi Kemeny, cari au marcat trei din cele 4 goaluri ale lui Gamma. Rezultatele au fost:

Ferencvaros-Gamma	*4:4 (2:0)*
Szolnok-Kispest	*7:1 (3:0)*
Szeged-Haladas	*3:0 (0:0)*
Elektromos-B Szk R T	*4-3 (3:2)*
SBTC-Törekvés	*2:1 (1:0)*

Ferencvaros a cucerit campionatul, totalizând 45 puncte. In ordine urmează Ujpest cu 34 p., Szeged cu 32 şi Szolnok cu 31 puncte.

Echipele B Szk RT, Tokod, Törekvés şi Haladas au fost retrogradate.

C.A.C. s'a calificat pentru prima ligă ungară

Budapesta, 23 (Serviciul nostru special). — **Eri s'a jucat la Oradea matchul de calificare dintre echipele clubului Atletic Cluj şi Clubul Sportiv Baia Mare.**

C. A. C. a câştigat după mare luptă cu 2:1 (2:1), calificându-se pentru prima divizie ungară.

Demn de remarcat că echipa C. A. Cluj este, alături de C. A. O., a doua echipă ardeleană care va participa în prima divizie a Ungariei.

C.A.O. a dispus de Ujpest cu 3-0 (2-0)

Budapesta, 23 (Serviciul nostru special). — **Eri s'a jucat la Oradea matchul amical dintre C. A. O. şi Ujpest.**

Noua divizionară a dispus de a doua clasată a campionatului, cu categoricul scor de 3:0 (2:0).

Herman Sommer revine în România?

Intors din Germania, d. maior Mircea Bârzănescu, preşedintele F. R. S. A., ne-a adus o veste care nu poate decât să ne bucure.

Instructorul de înnot Herman Sommer, care a condus prima şcoală de instructori pentru înnot şi salvare dela noi, se pare că va reveni la anul în România.

Federaţia germană de specialitate, l-a reomandat ca fiind cel mai indicat.

Odată cu Herman Sommer va veni şi un instructor de canotaj.

FIFA a anunţat proectul viitorului campionat de football

Eri s'a primit la federaţia română de football o scrisoare din partea federaţiei internaţionale dela Zuerich. Forul suprem îi aduce la cunoştinţă proectul viitorului campionat mondial.

Editura Societăţii Anonime „UNIVERSUL", Bucureşti, Strada Brezoianu No. 23—25, România

Taxa poştală plătită în numerar conform aprobării dir. generale p. t. t. nr. 24.464/935

2 LEI

UNIVERSUL SPORT

139-1941

Redacţia şi Administraţia: Palatul „UNIVERSUL" str. Brezoianu 23—25. Telefon Centrala 3.30.10; ... Responsabil EUGEN DUMITRESCU

Proprietar: „Universul", S. A. Adm.-delegat: STELIAN POPESCU Inscris sub No. 167, Trib. Ilfov

Nr. 139. — Anul IV / BUCUREŞTI / Joi ... Iunie 1941

ABONAMENTE: Pentru străinătate sportive 1000 lei anual

1 an LEI 500 6 luni LEI 270 3 luni LEI 150

BIBLIOTECA CENTRALĂ ASOCIAŢIUNEA SIBIU

D. Ernst Bauer,

conducătorul echipei germane,

despre matchul atletic

ROMANIA — GERMANIA,

sportul în războiu şi frăţia de arme

germano-română

Conducătorul echipei germane de atletism care a fost la Bucureşti. d. Ernst Bauer, este unul din plenipotenţiarii atletismului german, de numele căruia se leagă foarte multe din realizările sportului naţional socialist. Ca să ne putem da seama de personalitatea d-sale, este suficient să amintim că printre altele d. Ernst Bauer a fost organizatorul şi directorul tehnic al săptămânei atletismului la Olimpiada din 1936 dela Berlin. Cei care au văzut sau au auzit de această grandioasă manifestaţie sportivă vor şti să aprecieze la justa ei valoare competenţa şi activitatea acelui care a binevoit să ne facă unele declaraţii din cele mai interesante asupra matchului de atletism care s'a desfăşurat Sâmbătă şi Duminică în Capitală.

IMPORTANTA SPORTULUI IN RAZBOI...

Când l-am rugat să ne spună câte ceva despre cele văzute, d. Bauer răsfoia tocmai ziarele bucureştene, cercetând cu atenţia relatările privitoare la matchul atletic şi declaraţiile celor doi antrenori.

— „Ce aşi mai putea spune. Antrenorii au spus tot".

— „Totuşi credem că dvs., un cunoscător atât de bun al atletismului şi al problemelor sportive desigur că aveţi încă multe de spus" — am intervenit.

— „Bine. Facă-se voia d-tale" — s'a resemnat d. Bauer. Şi apoi a continuat:

— „In primul rând, trebuie să-mi exprim mulţumirile mele cele mai vii pntru primirea care mi s'a făcut şi pentru amabilitatea fără pereche cu care am fost înconjuraţi de public şi de oficialitate în tot timpul şederii noastre la Bucureşti. Apoi trebuie să-mi manifest admiraţia mea pentru comportarea publicului şi oficialităţii, care nu şi-a pierdut prezenţa de spirit nici un moment deşi se hotărîse mobilizarea, şi matchul a putut fi dus la bun sfârşit, ca şi cum nimic nu s'ar fi întâmplat. Cu acest prilej m'am convins din nou că sportul nu poate fi influenţat de războiu. Lucrul acesta l-am constatat pentru întâia oară în Germania. Mişcarea sportivă din Reich continuă nestânjenită, pentrucă ne-am convins cu toţii că sportul este factorul cel mai important al educaţiei ostaşilor. In pauzele războiului ostaşii germani sunt pregătiţi pentru viitoare lupte în primul rând prin educaţie fizică. Desfăşurarea de până acum a războiului a arătat cât se poate de concludent efectele acestei pregătiri şi importanţa incontestabilă a sportului".

D. Bauer a tăcut un moment şi apoi a continuat:

— „Trecând la matchul atletic ţin să remarc din capul locului organizarea ireproşabilă şi excelenta comportare a echipei Romăniei. Atleţii români au făcut progrese remarcabile. ceeace reese nu numai din faptul că au câştigat primele două locuri la aruncarea greutăţii, dar şi din luptele echilibrate la diferitele întreceri. M'au impresionat în special cei doi alergători la 800 m. cursa făcut pe 5000 m. de Dinu Cristea, şi tinerii care au concurat la săritura cu prăjina. Acestora din urmă prevăd un viitor frumos. Descalificarea echipei germane la ştafeta de 4×100 m. a fost complect justificată, şi era foarte probabil că ştafeta românească ar fi câştigat şi fără dscalificarea echipei noastre." (N.R.?!)

— „Noi suntem gata ca întâlnirile dintre echipele de atletism ale celor două ţări să se repete cât mai des. Asemenea întâlniri vor contribui la progresul atletismului românesc. Este ştiut că numai întâlnirile repetat cu o echipă mai bună pot ridica clasa unei ramuri sportive. Şi încă ceva. La atletism nu trebuie urmărit neapărat obţinerea recordului la o anumită probă, ci educaţia sportivă în massă a tineretului".

— „Aştept cu multă nerăbdare revanşa din August dela Breslau. Nu numai ca să ne măsurăm din nou forţele, ci pentru ca să mă revanşez pentru primirea ce ni s'a făcut. Dacă în cadrul matchului s'a bătut un record naţional, apoi primirea şi găzduirea ce ni s'a rezervat au fost un adevărat record mondial. Plec cu cele mai frumoase amintiri din frumoasa capitală românească şi cu constatarea că prietenia şi camaraderia sportivă dintre cele două naţiuni s'au cimentat într'o adevărată frăţie de arme româno-germană. (RDV).

Baciu (România) sare la „prăjină"

Liga profesionistă a redevenit actuală

Oficialitatea priveşte cu ochi buni înfiinţarea unui lot ales de echipe cu regim special, spre deosebire de categoriile inferioare amatoare

In câteva reportaje precedente am arătat care este la federaţia de football atmosfera în ceeace priveşte formula viitorului campionat al Diviziei Naţionale A.

Am înregistrat toate opiniile, oficiale şi neoficiale şi s'a putut vedea că, în general, cercurile oficiale privesc cu ochi buni cel mult majorarea numărului echipelor la 14. Fireşte că formula cu 12 echipe întruneşte majoritatea voturilor, dar se lasă această portiţă pentru... orice eventualitate.

*

In momentul de faţă, chestiunea formulei campionatului naţional nu a fost încă lămurită. Comitetul federal nu a luat-o în discuţie şi nici nu se ştie când o va rezolva. De altfel, ar fi şi absurd să i se pretindă aceasta astăzi. Desigur, o va rezolva, dar trebue să fie şi momentul.

Ceeace se ştie însă, în mod precis este că în ultimele şedinţe ale comitetului, membrii au făcut un schimb de vederi asupra acestei chestiuni, fără însă, să se depăşească limitele preliminare.

Se pare însă, curentul este destul de puternic. că ar putea interveni o modificare în opiniile exprimate până acum.

Este vorba de liga profesionistă. Care nu a fost abandonată. Oficialitatea nu a abandonat în mod definitiv proectul înfiinţării unei ligi profesioniste. Acesta nu este decât pe plan secundar, dar nu este exclus să revină pe primul.

O parte din oficiali sunt pentru creearea acestei ligi

(Continuare in pag. 4-a)

Matchul internaţional de atletism ROMANIA - GERMANIA

privit sub trei aspecte:

Propagandistic, technic şi organizare

Aşa cum am prevăzut, recenta întâlnire internaţională Germania—România trebuie privită, pentru a-i înţelege întreaga însemnătate sub t,oate aspectele pe care le poate prezenta o întrecere de valoarea celei desfăşurată Sâmbătă şi Duminică pe stadionul A. N. E. F., adică sub raportul: propagandei, al technicei şi al organizăreî.

In mişcarea atletică românească o întâlnire cu Germania depăşeşte ca valoare sportivă tot ce s'ar fi putut regiza actualmente în acest domeniu.

Clasa atletismului german, trecutul şi mai ales perfecta sa organizare, sunt elementele carî au contribuit la creiarea acestei faime.

Matchul Germania—România, cu rezultatele lui, se impune să fie examinat şi discutat din toate punctele de vedere cari ar putea interesa sportul nostru atletic.

Nu ne vom opri asupra amănuntelor şi nici nu vom desbate problema cu idei preconcepute sau porniri pătimaşe pentrucă prea mare a fost evenimentul şi prea important momentul.

ATLETISMUL A CONTRIBUIT ŞI EL LA PRIETENIA SPORTIVA GERMANO-ROMANA

Sportul constitue de mult un element de propagandă iar astăzi cu atât mai mult manifestaţiile sportive au rolul de a cimenta prietenia între popoare.

Amiciţia româno-germană manifestată în toate domenile, iar acum închegată temeinic prin

(Continuare in pag. 3-a)

Azi la Băneasa Trap

65 de concurenţi în 9 probe

Reuniunea de trap de azi merită atenţiune. Alergările zilei sunt foarte bine alcătuite şi au reunit adeziuni numeroase.

In cele 3 probe vor concura 65 de cai. Dacă adăogăm că multe curse sunt deschise, interesul programului de azi este vădit.

Demn de remarcat mai este faptul că acest program conţine numele câtorva cai de reală valoare.

Astfel în premiul Gloria găsim pe Petruş, Ghid, Anny Worthy, Joly, Winsome Josedale şi Iubita.

Cine va câştiga?

PREMIUL BENARES

Intre Torent şi Viitor se va petrece lupta finală. Viitor primeşte 20 de metri dela Torent. Nu are nevoe deci de cea mai bună valoare pentru a câştiga. In asemenea condiţiuni îl vom instala favorit.

Indicăm: **Viitor, Torent.**

PREMIUL HERO

Dudu V. în câteva rânduri a mers mulţumitor. Adversarii lui sunt mediocri.

Normal ar fi ca să-şi găsească cursa. Pentru locul al doilea alegem pe Marchiz.

Indicăm: **Dudu V, Marchiz.**

PREMIUL LEANDRU

Ultima cursă a iepei Jarvis este foarte bună. Pe 2180 de metri a marcat 1,281. Cu această valoare este cea mai îndrituită să birue. Şansă mai au Champion junior şi Peter Gordon.

Indicăm: **Jarvis, Champion junior**

PREMIUL CONFUCIUS

O alergare grea.

La prima vedere se remarcă Bim, Ostaş şi Sultana. Ultima fără galop este preferabilă.

Va reuşi însă să nu greşească?

Noi vom alege pe Ostaş care este mai corect.

Indicăm: **Ostaş, Sultana, Bim**

PREMIUL EVERL

Pe hârtie, Tempo D. are un categoric avantaj. Ar trebui să birue pe Adda Worthy, principala ei adversă.

Indicăm: **Tempo D, Adda Worthy.**

PREMIUL JIGANIA

In această cursă este dificil de ales ceva. Ancuţa fără greşeli este preferabilă.

Şansă mai au Râuleţ şi Ropot.

Indicăm: **Ancuţa, Râuleţ, Ropot.**

PREMIUL GLORIA

Winsome Josedale la 80 de metri poate dispune de Petruş, principalul ei adversar.

Indicăm: **Winsome Josedale, Petruş.**

PREMIUL ELECTRIC TODD

Pilot primeşte avantagii serioase. Pentru a câştiga va avea de învins pe Opera şi Garda.

Indicăm: **Pilot, Opera, Garda.**

PREMIUL JILAVA

Mai mult prin simplă impresie alegem pe Zmeura, deoarece se află în mare formă. Va avea însă serios de furcă cu Rama II şi Puşa.

Evident, dacă Rama II se va întrebuinţa, nu poate pierde.

Indicăm: **Zmeura, Rama II, Puşa.**

Concurenţii declaraţi oficial

Premiul BENARES
Vânzare — 33.000 lei

Don	1700 Gram
King Worthy	1700 Dumitriu
Viitor	1720 Marinescu
Torent	1720 T. Crainic
Kamaa	1760 Gh. Crainic

Premiul HERO
Condiţie — 25.000 lei

Marchiz	2080 T. Crainic
Don Juan	2100 Tassopol
Dadon	2100 V. A-sky
Dudu V	2120 Crotenco

Premiul LEANDRU
Condiţie — 33.000 lei

Hollo	2160 Stopa
Zenit	2180 Mr. Petrovici
Peter Gordon	2200 V. Novaci
Bandit II	2200 Dumitrescu
Champion jr.	2240 N. Ionescu
Jarvis	2240 Pântecan
Kanada	2280 Papagheorghe

Premiul CONFUCIUS
Handicap — 25.000 lei

Lilia	2120 Gaidaev
Izvor T.	2120 Russu
Bim	2120 Szabo
G-ral Worthy	2140 Brailowsky
Sultana	2160 Gram
Măgura	2160 Bordei
Vrăjitor	2160 Tassopol
Ciuleandra	2160 V. A-sky
Ostaş	2220 Pavlic

Premiul EVERL
Record — 42.000 lei

Busuioc	2220 Ghinea
Zubr II	2240 Zabelin
Tempo D	2240 Cercasov
Adda Worthy	2240 Corol
Brebenea	2280 Gaidaev

Premiul JIGĂNIA
Handicap — 25.000 lei

Zor Zor	1700 D. A-drescu
Steluţa Mea	1700 Litviniuc
Râuleţ	1760 Corol
Tundra	1780 Grăjdănescu
Ropot	1780 Brailowsky
Crisantema	1800 Ghinea
Ancuţa	1800 Pavlic
Ciuruc	100 Gaidaev
Chiot	1820 Crotenco

Premiul GLORIA
Condiţie — 50.000 lei

Aurica	1680 Gram
Iubita	1700 Gaidaev
Winsome Jos.	1700 Cercasov
Anny Worthy	1740 Crotenco
Ghid	1760 V. A-sky
Petruş	1780 Pavlic

Premiul ELECTRIC TODD
Handicap — 42.000 lei

Opera	2100 Tassopol
Pilot	2100 Dobrescu
Garofiţa	2120 Crainic
Veturia	2120 Brailowsky
Lucky Boy	2120 Pavlic
Cartuş	2140 Crotenco
Săbioara	2140 V. A-sky
Liliac G	2140 Corol
Garda	2160 Szabo

Premiul JILAVA
Record — 25.000 lei

Prinţ Worthy	1680 Toderaş
Ikar	1680 Săndulescu
Olga	1700 T. Crainic
Făt Frum. II	1700 Vârlar
Fusta II	1720 Ghinea
Amok II	1720 Gaidaev
Comtesse W.	1740 Corol
Zmeura	1760 Szabo
Rama II	1780 Dobrescu
Puşa	1780 Pavlic
Jocker	1780 Marinescu

Pariul austriac

începe azi la Băneasa Trap cu suma de 220.641 lei

Azi la Băneasa Trap, pariul austriac are ca miză iniţială suma de 220.641 lei. El începe cu alergarea a trei a premiul Leandru. Datorită atracţiei şi popularităţii de care se bucură acest joc e probabil să treacă de 500.000 lei mai ales că unele alergări nu par grele.

INFORMAŢII

Azi la Băneasa Trap Alergările încep la ora 14,30.

● EVENTUL va funcţiona astfel:
Cursa III cu a III.
Cursa IV cu a V.
Cursa VI cu a VII.
Cursa VIII cu a IX.

● JOLY nu va conta la pariul mutual în premiul Gloria.

*

● AZI se fac retragerile pentru cursele de Sâmbătă.

● PROGRAMUL de trap pe luna Iulie este în lucru; va apare în curând.

● GREUTĂŢILE handicapurilor de Duminecă se publică azi.

Alergările de galop

Băneasa; Ziua 25-a
DUMINICA 29 IUNIE
— INSCRIERI —

Premiul SILISTRA — Vânzare
30.000 lei — 1600 metri

Nae	56½
Ticu	61
Jagodka	49
Floreal	54
Szantas	56½
Găman	56½
Şoim	56
Gavroche	56
Alice	56
Bravo mă	60½
Roy	55
Merlette II	53½
Brânceni	64
Măcieş	56½
Etelköz	57½
Olanita	52
Bandit	48
Hangiu	51
Olaf	53½
Medardus	56
Tricolor	60½

Pr. VETERANILOR — W. h'cap
Brelan, Buhor, Jagodka, Li mare, Puişor, Găman, Capriole, Baguette d'Orée, Rada III, Leoaica, Tănase, Păpuşa II, Strâmba, Raquette, Băieţandru, Păltiniş, Olanita, Olaf, Maghiran, Flandra, Ghibelin, Ena

Premiul LETOLA
60.000 lei — 1800 metri

Doggie	49
Jocker	53
Olive	55½
S. O. S.	60
Agitatole	52
Marsala	50
Răzvrătit	51
Bravo mă	56½
Gorică	58
Prinţ Allenby	49
Roy	51
Rush	58
Roxelaine	46
Ghizdel	58½
Codru	51
Bilitis	56
Eole	51½
Girardi	50½
Orateur III	46
Monfaucon	59

Premiul CERCETAŞILOR
50.000 lei — 1000 metri

Crivăţ	59
Albina	55
Jucărie	47
Charmant	56½
Anul Nou	50½
Presto	18½
Pagana	50
Ceahlău	56½
Doma	50
Arizona	45
Mureş II	56½
Trifoi	56½
Guriţa	47
Mândica	56½
Omar	50½
Grindina	52½
Dollar	56½
Popinette	53

Premiul ROB — Handicap
40.000 lei — 13000 metri
Jagodka, Doggie, Beachcomber, Doamna, Gorică, Satrap II, Păpuşa II, Balyhoo, Betty, Lup, Bikette, Stamba, Ghizdel, Susi, Hâncu, Voie Bună, Garofiţa, Floreal, Garoafa II Niculae, Bandit, Ciocârlan, Tricolor, Girardi.

Pr. TRIBUNELOR — Handicap
40.000 lei — 1600 metri
Bold, Marsala, Baguette d'Orée, Satrap II, Bougie, Roxelaine, Pépite d'Or, Raquette, Cireş, Fără Teamă, Lorica, Lăeşiţa, Păltiniş, Voie bună, Floreal, Bandit, Ghibelin.

Mâine la Băneasa
CONCURENŢII PROBABILI

Premiul DOLLY — H'cap vânz.
30.000 lei — 1600 metri

Găman	64	V. Huţuleag
Olanita	60½	G. Horvath
Leoaica	52	Oprescu
Blue Girl	51	Şt. C-tinescu
Junte	51	Cucu
Rada III	56	Tasim
Păltiniş	49½	?
Ena	48	0
Păpuşa II	46	0
Flandra	45½	0
Para Leu	43	Simon
Buhor	46	P. Cucu

Premiul CELINE — W. h'cap
35.000 lei — 2200 metri

Monfaucon	70½	0
Barcău	64	0
Zefir	61½	G. Horvath
Brelan	56½	Vincent
Strâmba	56½	x
Paiaţa	53	Cucu
Bold	52½	Oprescu
Băeţel	51	Şt. C-tinescu
Pénitence	50½	Mullot
Trévoux	47	Logofătu
Lăeşiţa	45	0
Flandra	45	0
Băieţandru	45	x

Pr. JOLYON, 40.000 lei — 1000 m.

Crivăţ	59	V. Huţuleag
Charmant	59	Vincent
Trifoi	59	Urdăreanu
Poeniţa	57½	Ilinca
Granada	57½	G. Horvath
Leanca	57½	J. Gill
Bişag	59	0
Dollar	57½	0
Popinette	57½	Oprescu

Pr. BUCEGI, 50.000 lei — 2400 m.

Doggie	50	Logofătu
Georges	53	Mullot
S. O. S.	61½	Cucu
Gorică	60	Şt. C-tinescu
Chefliu	50	0
Ghizdei	51½	0
Codru	57	0
Girardi	57½	x

Pr. STOLNICI, 35.000 lei—1600 m.

Brandywine	54	J. Gill
Betty	59½	0
Carmen	57	P. Cucu
Stamba	60	Urdăreanu
Mixandra II	52½	Cristofil
Cireş	46½	Florescu
Păltiniş	46½	0
Garoafa II	57	x
Ghibelin	49½	Mihalcea

Pr. BUŞTENI, 40.000 lei—1000 m.

Crivăţ	55	V. Huţuleag
Albina	53½	0
Coca	58½	J. Gill
Ban	57½	Oprescu
Pagana	53½	0
Hoţoman	57½	Cucu
Extra	56	x
Castilia	53½	I. Huţuleag

Premiul BALCIC — Handicap
40.000 lei — 1400 metri

Satrap II	64½	0
Tricolor	62½	G. Horvath
Betty	59½	Vincent
Ticu	59½	?
Favorita II	59	J. Gill
Ciocârlan	59	Ilinca
Alice	57½	0
Cin'te ţine	54½	G. Enescu
Tănase	53½	Şt. C-tinescu
Carmen	53½	0
Talalka	52	Mullot
Rose d'Orsay	51	Tasim
Pépite d'Or	52	0
Beachcomber	50½	Cucu
Olanita	49	x
Strâmba	47½	0
Nekeal	47	0
Voie bună	42	x
Blue Girl	40	0

Băneasa-Trap; Ziua 18 - Sâmbătă 28 Iunie
— INSCRIERI —

Premiul GROAZNIC
Condiţie — 25.000 lei

2100 Violeta, Don Juan III, Dadon, Alibi, Strașnic
2120 Miorița II, Vlădaia, Vântu, Dudu V
2140 Guy
2180 Lucica, Pripita, Wanda, Floricica, Lord Sleipnir
2200 Happy End, Steluța Mea
2220 Hulda
2240 Fidel

Premiul EVENTIDE
Condiţie — 25.000 lei

1640 Guy
1660 Dulău II, Lord Sleipnir
1680 Don, Tundra, Ancuța, Râuleț, Liuba
1700 Ropot, Cavaler, Măgura, Talisman
1720 Tara, Aron, G-ral Worthy, Sultana, Halal, Prinț W., Luminița, A 1, Union, Bim
1740 Elena, Jack, Ikar, Comtesse Worthy, Sorvaneț, Giovinezza II, Lăcrămioara, Miss Texas, Ulm
1760 Pădureț II, Glonț, Handicap, Şoimu, Dreapta, Hollo, Va-ta, Chiot
1780 Dolly Worthy, Zenit, Isvor T, Grozava, Puşa
1800 Rozina, Ciuleandra
1820 Peter Gordon, Sonia W.
1840 King Worthy, Busuioc, Tava, Lector, Zvon
1860 Tempo D

Premiul HĂRTOP
Condiţie — 33.000 lei

1700 Doina IV
1720 Tundra, Walevska, Râuleț
1740 Ancuța, Uragan
1760 Beatrice, Harnic
1800 Furca

Premiul MUSCLETONE
Condiţie — 80.000 lei

2220 Pilot, A 1, Săbioara, Odessa, Făt Frum. III, Adam
2240 Cartuş, Garofiţa, Chilipir, Veturia, Voinicu, Garda Câmp, Atlantida, Havaiana, Vatel, Zubr II, Victor, Cobza
2260 Arama, Nineta, Habar
2280 Titan, Allah
2300 Joly
2400 Avion

Premiul DEAN
Record — 25.000 lei

1720 Râuleț, Doina IV
1740 Tundra, Halal, Ancuța
1760 Crisantema, Ropot, Walevska, Falada, Uragan
1780 Sever, Beatrice, Leac, Amok II, Harnic, Făt Frumos III
1800 Aron, Miss Texas, Zanzibar, Chit, Furca As Worthy
1840 Lector

Premiul DAY STAR
Record — 33.000 lei

2100 Pilot, Sultana
2120 Don, Tara, Elena, Glonț, Dreapta, Pan W., Zmeura, Veturia, Victor
2140 Rama II, Săgeata, Sorvaneț, Chilipir, Lăcrămioara, Vrăjitor, Voinicu, Săbioara
2160 Dolly Worty, Cartuş, Ulis, Zenit, Ostaş, Puşa, Va-ta, Tava, Durdulia
2180 Handicap, Extra, Hollo, Arama, Havaiana, Jocker
2200 Tempo D, Paj Axtell, Peter Gordon, Bandit II, Princ. Axtell, Eol, Geisha, Zubr II, Răsura, Cobza, Zvon
2220 Habar
2240 Allah

Premiul GUSTAV
Handicap — 25.000 lei

2100 Cimbric
2120 Olga
2140 Ciuruc, Uria, Union, Ikar, Crisantema, Prinț Worthy
2160 Amok II, Leac, Lilia, Isvor T, Bim, Talisman
2180 A 1, Chiot, Miss Texas
2200 Culeandra, Pilot, Ulm
2220 Dreapta, Şoimu, Tara, Rozina
2240 Voinicu
2260 Puşa

Premiul CRUSADER
Handicap — 33.000 lei

1700 Sultana, Giovinezza II
1720 Cavaler, Rozina, Tara Dreapta, Zmeura
1740 Sorvaneț, Puşa, Nicevo, Dolly Worthy
1760 Busuioc, Beţiv, Ulis, Zenit, Sulfina, Zvon, Peter Gordon, Bistricioara, Princesse Axtell Dor de Ducă
1780 Handicap, Extra, Bandit II, Vuet, King Worthy, Bruma II, Paj Axtell, Voința
1800 Champion jr., Zeta, Prokator, Kamaa
1820 Jarvis, Pisica, Tempo D, Torent

Premiul FERICIT
Handicap — 42.000 lei

2200 Chilipir, Cartuş
2200 Câmp, Garda, Havaiana
2240 Ulis
2260 Cobza, Aurica
2280 Habar, Paj Axtell, Eol, Bandit II
2300 Adam, Nineta, Vatel, Zeta, Brenn
2340 Birlic

Footb
Mic
al
După cum ar
rânduri, Dumi
prima etapă a
Este bine să a
concepută idee
cupe sub aceas
Loghin a fos
sia districtuală
membru marca
culturale sport
lor comunali
stru. Pierdere
mort în anul
deosebită dure
turor prieteni
In memoria
actuali ai grup
d-nii Chiriță
hotărît decern
Când
campio
şi
In afară de
competiţii naţi
B şi Cupa Ro
sfârşite ,abia
se dispute alte
bit de însemna
mare de spor
campionatul n
Cupa Unirea ş
terdistrictuale
rea celor ce u
în divizia B.
In general, t
ţară şi-au dese
Campiona
şcolar a
Din cauza
mente, campi
de foot-ball a
nouă şi cea m
De astă dată
tembrie.
Au rămas
semifinalele, la
te: Lic. Princip
Principele Carc
cai, Lic. Com.
Conv
ISVORUL-N
tăzi la orele
cătorii categor
face antrenam
P.T.T. în cede
care o va face
vincie. Prezen
orice timp.
P.T.T. în vede
rele 15. toţi j
I-a, inclusiv
antrenamentul
nerii matchulu
nitorul Oficial
rie pe orice tir
Biroul fe
şi regiune
ţin şedinţ
Biroul federa
seară, la ora 1
R., o importan
Deasemenea
acelaş local, ţi
giunea Bucureş
ta problema
pentru copii.

football football

...storic ...upei „Loghin“

...n repetate
...desfăşoară
...„Loghin”.
...rum a fost
...nărei unei
...mire.
...r în comi-
...apitalei şi
...asociaţiei
...ncţionari-
...de Alba-
...tui om —
...produs o
...ndurile tu-

...nducătorii
...C. S. A.,
...escu, au
...nei cupe

(sistem cupa României) la care să participe echipele din sect. III Albastru. Ideea a fost primită cu entuziasm de către district, care a acordat imediat sprijinul său competiţiei. Până în prezent s'au desfăşurat trei ediţii. Prima a fost câştigată de Mon. Oficial, care a învins după o luptă extraordinară pe Olympia.

A doua şi a treia ediţie au fost cucerite de Carmen, după ce dispusese detaşat de adversari.

Duminică va începe deci a patra ediţie. Se vor disputa doar trei întâlniri, deoarece Carmen, unul din competitori rejoacă finala campionatului districtual cu Distribuţia.

...desfăşoară ...pa Unirea, ...ul naţional de juniori ...interdistrictual ?

...principale
...divizia A.
...— toate pe
...mează să
...ţii deose-
...o massă
...fel sunt:
...e juniori,
...natele in-
...desemna-
...promova

...rictele din
...pionii a-

tât la juniori cât şi la seniori. Deasemenea reprezentativele de juniori ale districtelor au fost formate.

Mai sunt de fixat doar datele de disputare. Districtelor li s'au dat termene pentru indicarea campionilor, acestea s'au executat, însă nu se aude nimic în legătură cu începerea acestor competiţii.

In orice caz ar fi bine să se lămurească aceste chestiuni. Se mai dispută sau nu, aceste competiţii ? Dacă da, atunci, să se fixeze datele de desfăşurare şi cât mai curând, fiindcă s'ar putea ca tot amânând să ajungem în toamnă.

...nter- ...mânat

...r eveni-
...nterşcolar
...sufere o
...amânare.
...luna Sep-

...i dispute
...lua par-
...l A, Lic.
...Gh. Şin-
...ai I.

...ări

...voacă as-
...toţi ju-
...pentru a
...gruparea
...asării pe
...ă în pro-
...atorie pe

...asării pe
...categoriei
...l, pentru
...ea susţi-
...i cu Mo-
...obligato-

...TAŢIE

...ureşti ...seară

...ine astă-
...ul O. S.
...ţă.
...oră şi
...ă şi re-
...a discu-
...de înnot

A T L E T I S M

Matchul internaţional de atletism

(Urmare din pag. I-a)

legătura de arme şi-a găsit în sport o înţelegere desăvârşită.

Matchul dela 21—22 Iunie se desfăşura în acelaş timp în care cele două armate, cot la cot, scriau cu litere de foc un act istoric: lupta împotriva bolşevismului.

O simplă coincidenţă desigur, dar ea poate însemna mai mult, pentrucă tocmai în aceste timpuri de încordare în care pregătirea fizică contează atât de mult, atletismul, excelent exerciţiu de formare fizică, întruchiparea prin excelenţă a forţei, vitezei şi rezistenţei, este la un loc de cinste.

Privit din punctul de vedere al propagandei, recentul match atletic a prezentat o importanţă deosebită, adăugând încă o verigă la lanţul colaborării sportive germano-române.

NE-AM LUPTAT CU ŢARA CARE POSEDA CEA MAI PERFECTA ORGANIZARE ATLETICA

Să examinăm acest match şi sub celălalt aspect: sub raportul tehnic.

Dela început, vom declara că nu vom stărui nici asupra faptului că ne-am războit cu una din cele mai puternice naţiuni atletice din lume şi nici asupra diferenţei de clasă între atleţii noştri şi cei germani care apărea ca o concluzie a acestei superiorităţi.

Ci găsim mult mai interesant — fără a fi privit faptul ca o scuză — să ne ocupăm de modul în care a trebuit să ne prezentăm spre a face faţă obligaţiei morale ce o aveam de a primi echipa germană, care ne-a invitat în 1939 la Klagenfurt.

Matchul dela 21—22 Iunie se prezenta pentru atletismul românesc dificil din toate punctele de vedere. Data prea timpurie găsea pe atleţii noştri, unii nepregătiţi, alţii în examene, alţii pe zonă, etc.

Adăugaţi la aceasta lipsurile altetismului nostru care sunt de douăzeci de ani aceleaşi; absenţa unor îndrumători technici, uşurinţa pe care atleţii noştri concep antrenamentul, lipsa unei mase din care să ne împrospătăm cadrele şi vă veţi da seama că atât comportarea pe teren cât şi scorul final nu reprezintă decât traducerea în cifre a unei inferiorităţi care se manifestă, nu numai în atletism, ci în orice ramură sportivă în care ne-am compara cu Germania.

Şi dacă se întâmplă câte odată că diferenţa este mai mare, explicaţia o găsiţi în lipsa unei organizări metodice, în absenţa unor preocupări din partea Statului în uşurinţa pregătirii, într'un cuvânt: în deosebirea de concepţie în eeeace privete rostul sportului.

Matchul Germania — România a fost un aspect al acestei inferiorităţi, a fost urmarea lui 4—1 dela football.

Toate acestea nu sunt simple „accidente“, ci o situaţie normală în faţa căreia nu avem decât un singur lucru de făcut: să ne organizăm şi să lucrăm serios şi temeinic, pentru a ne comporta cât mai onorabil.

Este o greşeală, când discutând rezultatele, se încearcă a se scădea meritele unuia şi altuia.

In matchul cu Germania atleţii români au luptat cu toţii cu aceiaşi ardoare, cu aceiaş dorinţă de a fi cât mai aproape de maiştri. Dacă unii s'au întrecut, aceasta se datorează calităţilor naturale, dacă unii nu au corespuns, de vină nu sunt ei.

Echipa de Duminică, este oglinda situaţiei sportului nostru atletic cu toate lipsurile şi scăderile lui.

Cine crede altfel, îşi face în zadar iluzii.

Vor veni poate timpuri când şi atletismul nostru să nu mai apară atât de timid şi atât de stângaci, dar pentru aceasta se impun multe reforme şi în special este necesară o atenţie mai mare din partea Statului pentru problema educaţiei fizice.

ORGANIZAREA, CHEIA DE BOLTA A UNEI REUŞITE INTR'UN CONCURS ATLETIC

Ne dăm seama că organizarea unui concurs de atletism ca şi a unuia de ski, nu sunt lucruri prea uşoare şi nici la îndemâna oricui, şi aceasta tocmai pentru faptul că de o bună organizare depinde succesul unei manifestaţii atletice.

Ştim cât de puţini la număr sunt pasionaţii atletismului şi în ce număr redus sunt cei pregătiţi pentru a face faţă unei organizări. Ţinând seama de acest lucru nu trebuie să fim prea pretenţioşi.

Pentru cine a asistat la regizarea unui concurs atletic în Germania, desigur că desfăşurarea matchului de Sâmbătă şi Duminică i s'a părut puţin greoaie.

Experienţa va trebui să ne slujească şi în viitor să se dea cea mai mare atenţie organizării oricărui concurs. Pentrucă numai aşa vom putea cultiva în public gustul pentru atletism, numai aşa vom introduce o disciplină în rândurile atleţilor şi o seriozitate în sânul oficialilor.

Pregătirea unui concurs ca şi prezentarea lui în faţa publicului, sunt lucruri cari trebuiesc studiate şi nu improvizate.

Pentrucă suntem în acest domeniu al organizării, este locul să semnalăm cât de puţin se pretează stadionul A. N. E. F. unei reuniuni atletice.

Lipsa instalaţiilor de difuzare, pista prea moale nu din cauza ploii ci a constituţiei ei, greutatea de a urmări desfăşurarea unei reuniuni, de unde ca o consecinţă, dezinteresul din partea spectatorilor.

Spectatorii!

S'au întrebat mulţi de ce numărul amatorilor de sport a fost aşa de redus în comparaţie cu importanţa evenimentului.

Unii au aruncat vina pe evenimentele politice; după noi, motivul este altul, lipsa unei educaţii atletice.

Pentru a te entuziasma la un concurs atletic, trebuie să fi alergat vreodată 100 m., să fi aruncat greutatea sau să fi sărit. Altfel, aplauzi pentrucă aplaudă şi vecinul, te entuziasmezi numai la lucrurile simple şi nu înţelegi dece unii se canonesc să sară din trei paşi iar alţii dintr'unul?

Atletismul este un sport pretenţios şi tocmai de aceasta organizarea trebuie să fie cât mai pe înţelesul tuturor.

❖

Matchul Germania — România a constituit o nouă etapă în mişcarea noastră atletică, a deschis un drum nou pentru Stat, oficiali şi atleţi.

Pentru fiecare din ei întâlnirea de Sâmbătă şi Duminică a fost o lecţie.

Să sperăm că au profitat de pe urma ei.

Camor

Trei noui probe de marş pentru copii

Duminică dimineaţa la U. F. S. R. se vor organiza trei probe rezervate copiilor şi circuitul Tinerimii.

După succesul de Duminica trecută, când s'au organizat cele două probe rezervate copiilor, comisia de marş a hotărît ca să programeze o nouă serie de probe de acest fel. Şi pentru ca toţi să fie satisfăcuţi micii mărşăluitori vor fi împărţiţi în trei categorii, după vârstă şi constituţie fizică.

Iată cum vor fi aceste categorii:

Categoria I (10—12 ani) 900 m.;
Categoria II (12-14 ani) 1700 m.;
Categoria III (14-16 ani) 2800 m.

Adunarea tuturor la orele 9,30, iar la orele 10, din parcul O. S. R., se va da plecarea. Diverse premii vor răsplăti efortul mărşăluitorilor.

„CIRCUITUL TINERIMII“

Intitulată „Circuitul Tinerimii“, proba de Duminică care va măsura 18 km. şi va strânge la start toţi mărşăluitorii noştri, minus cei selecţionaţi şi va avea darul de a pregăti concurenţii pentru campionatul regional de 20 km. care se va disputa în curând. După înscrierile cari se vor face în parcul O. S. R. la orele 7.30, se va da plecarea la orele 8 pe următorul traseu:

Plecarea O. S. R., la stânga pe B-dul Mărăşeşti, la dreapta pe str. P. S. Aurelian, la stânga pe B-dul Filantropia, până la piaţa Victoriei, la stânga pe B-dul Catargi până la piaţa Romană, la stânga pe str. Romană până la str. Viitor pe str. Vitor până la şos. Ştefan cel Mare, la stânga pe şos. Ştefan cel Mare, şos. Bonaparte, piaţa Victoriei, şos. Kiseleff-Mogoşoaia, podul Băneasa şi înapoi până la parcul O. S. R.

Se vor împărţi diplome şi alte surprize.

JURIUL

Directorul reuniunii: Comisar Ion Iorgulescu

Judecători: Eugen Stoian—Ion Ionescu; Ion Paraschivescu—Ion Albişor;

Cronometrori: Costel Păun—Sandu Gruiu; Gh. Vasilief—C. Iordănescu.

Secretar: Valeriu Mitrea.

C I C L I S M

Şapte ciclişti bucureşteni participă la circuitul „U. A. B.“

Alergarea pe care o organizează, Duminică 29 Iunie, „U. A. B.“-ul pe ruta: Braşov-Predeal-Bran-Zărneşti-Perşani-Făgăraş-Braşov, suscită un interes particular în rândurile cicliştilor bucureşteni.

Cu toate că numărul fondiştilor a fost redus simţitor, din pricina evenimentelor extra sportive, totuşi din Bucureşti va face deplasarea un grup de şapte ciclişti.

Este dela sine înţeles că dacă situaţia generală nu ar fi fost specială, altul ar fi fost numărul cicliştilor bucureşteni partanţi în circuitul U. A. B.

Deasemeni, dacă regia întreceri ar fi suportat cheltuelile de deplasare, startul ar fi fost mai populat.

Nu vrem să aducem prin aceasta vreo învinuire organizatorilor, ale căror cheltueli şi aşa ating o cifră impunătoare ci consemnăm, pur şi simplu, o cauză şi un efect.

❖

Dintre alergătorii din Capitală vor lua parte: I. Frize, M. Niculescu, V. Ioniţă, Ciorobea, Ulesteanu, Someşan şi Cihodariu.

Un grup care, eventual, ar putea să crească numeric sau să scadă până în ziua cursei.

Faptul e în funcţie de disponibilitatea alergătorilor cum şi de reuşita diligentelor pe care le va depune forul de specialitate pentru obţinerea reducerii de 75% pe C.F.R.

Cum este de aşteptat că demersurile F.R.C.-ului vor fi încununate de succes se speră că în afară de cei mai sus citaţi vor face deplasarea şi alţi alergători bucureşteni contribuind astfel la succesul pe care „U. A. B.“ merită să-l aibă, la o organizare pentru care a depus strădanii mai mult decât lăudabile.

❋

Reamintim: înscrierile se primesc la U. A. B. (Asoc. Sportivă Uzinele Astra Braşov) str. Honterus 5, până la 27 Iunie ora 12.

Convocare pentru vânători

Toţi preşedinţii societăţilor de vânătoare din Bucureşti, sau locţiitorii lor şi în general toţi vânătorii neconcentraţi, sunt rugaţi cu insistenţă să participe la o consfătuire importantă, având caracter patriotic, ce va avea loc Miercuri 25 Iunie la orele 17 în localul Direcţiunii vânătoarei, din strada Polonă, nr. 8.

SPECTACOLE SĂPTĂMÂNALE

Cinematografe

ARO: Misteriosul Domn Victor.
CAPITOL: Johnny Apollo şi Jurnal.
SCALA: Chemarea Vieţii şi Jurnal Ufa.
SAVOY: Banii nu fac nici două
TRIANON: O aventură în Haiti şi jurnal U. F. A.
REGAL: Asediul Alcazarului. Jurnal O.N.C. şi U.F.A.
ROXY: Ultima întâlnire.
SELECT: Kora Terry şi Jurnal nou.
FEMINA: Bal Parc.
ARPA: Intre Viaţă şi Moarte, Jurnal de Războiu şi Jurnal Românesc.
PALAS BULEVARD: Copii în luptă cu viaţa.
OMNIA: Tarzan stăpânul junglei. In ţara cowboy-lor şi jurnal.
FORUM: Evreul Süss, jurnal şi complectare.
AMERICAN: Ultimul rond, Complectare: Un ritm de jaz şi Jurnal românesc.
AIDA: Şarja morţii, Jurnal şi Complectare.
ALCAZAR: Tinereţea şi suferinţele lui Tom Edison, Jurnal şi Complectare.
BITOLIA: Ultimul gangster, Mont-Blanc şi jurnal românesc.
BIRUINŢA: Raza morţii (Sbucium); Jurnal şi complectare.
BARCELONA: Pericolul roşu, Jurnal O.N.C., completare şi trupa de reviste Dodel Stănescu.
CARMEN SYLVA: (Lucifer) Casa din Malta şi Trupa de reviste Georgescu Iaşi.
CARMEN: Cavalcada fantastică, Jurnal şi Complectare.
CRANGAŞI: Proscrisul şi Trupa de reviste Valeriu Moraru.
COTROCENI: Dansez pentru tine, Jurnale O. N. C. şi U. F. A.
DIANA: Pericolul roşu, Jurnal, Complectare şi Trupa Jan Tomas. viste Jean Tomas
DICHIU: 1 contra 100, jurnal şi trupa de reviste Dan Boerescu.
DACIA: Iţi aminteşti. Jurnal şi complectare.
EDISON: Trei camarazi, Jurnal No. 13 şi Trupa N. Burmaz.
ELYSEE: Cântecul Patriei şi Comp. Gândăcel.
FRANKLIN (Ateneul Român): Femei bănuite, Jurnal român, german şi Complectare.
FLORIDA: Ispita unei nopţi. Jurnal şi complectare.
GLORIA: Geronimo, Jurnal şi Complectare.
IZBANDA: O viaţă întreagă Jurnal şi complectare.
ILEANA: Un vals de odinioară Vânzătorul de pasări şi jurnal de actualitate.
LIZEANU: Casa din Malta, jurnal românesc şi completare.
LIA: Congo Expres, Jurnal şi Complectare.
MARNA: Fiicele doamnei Masters, Jurnal de război, Pinguini curioşi şi Trupa de reviste Titi Mihăilescu.
MARCONI: Evraul Süss, Şcoala politeţii şi Jurnal românesc şi revistă.
MEXIC: Focul din Chicago, Parada cea mare şi trupa de reviste Georgescu-Iaşi.
MODEL: Tunelul, Jurnal şi complectare.
MILANO: Katia, Jurnal O. N. C. şi U. F. A.
MIORIŢA: Cei 4 Cavaleri, jurnal de război Ufa şi Jurnal românesc.
NERO: Furtuna, Complectare şi jurnal.
NONI: Cei 4 Cavaleri şi Aventuriera.
NISSA: Menaj parizian şi Complectare.
ODEON: O viaţă întreagă şi jurnale O. C. R. şi O. N. T.
PELEŞ: Paradisul Vagabonzilor, Jurnal şi complectare.
PACHE: Suferinţele unei mame, Jurnal şi completare.
PARIS: Inamicul ne pândeşte Jurnal şi complectare.
RIO: Victor Mc. Laglen şi Dansez pentru tine.
REX: Sânge de Mexicană, urnal Ufa, Jurnal O 14 C. şi complectare.
SPLENDID: Bărbierul din Sevilla şi complectare.
ŞIC (Bulevardul Filantropiei, 115): Emancipata şi Cavalcada Fantastică.
TOMIS: Emigranta şi jurnal de războl
TAIFUN (B-dul Ferdinand, 118): Taifun şi Trandafirul însângerat.
TRIUMF: Iadul îngerilor, un film în relief şi jurnal U.F.A.
Teatrul Cinema cultural Regele Mihai I Buc. Noui: Balalaica şi La răspântie.
UNIC: Secretul, Jurnal şi Complectare.
UNIREA: Inima unei regine, Jurnal şi Complectare.
VOLTA-BUZEŞTI: Ultimul Rond, Jurnal şi Comp. „Gândăcel“.
VOLGA: Un vis sub cer albastru, Jurnal O. C. R. şi Complectare.
VERGU: Călăreţul misterios X 94.
VENUS: Aventuriera şi Jurnal.

Max Schmelling

povesteşte unui corespondent de război, strălucitoarele şi curagioasele acţiuni ale paraşutiştilor germani din Creta

Dăm mai jos impresiile lui Max Schmelling — angajat voluntar în corpul paraşutiştilor germani — după luptele ce au dus la ocuparea Cretei.

Se ştie că „Max" — după informaţii din sursă engleză — a fost prizonier, ba chiar la un moment dat mort!

In timp ce ziarele din toată lumea făceau îndurerate panegiricul marelui dispărut, sărmanul mort era îngrijit într'un spital din Atena.

SPORTUL, ŞCOALA CURAJULUI

Ca răspuns la cele de mai sus, presa germană publică un interesant interview pe care popularul boxeur l-a acordat acum câteva zile chiar în Creta, unui corespondent de război al Companiei de Propagandă. Urmând exemplul atâtor alţi curagioşi campioni, crescuţi ca şi el în şcoala sportului — care, mai presus de toate este o şcoală a curajului — s'a înscris voluntar în corpul paraşutiştilor.

A fost admis, — deşi depăşise cu mult limita de vârstă prescrisă şi după ce a suferit o operaţie la un deget al mânii drepte care-i permise mânuirea armelor — pe baza meritelor câştigate în sport.

După ce a descris fazele iniţiale ale înflăcărateî acţiuni războinice şi primele lupte grele susţinute de curagioasele patrule de avantgardă ale corpului de paraşutişti care au trecut să înfrunte singure şi fără concursul armelor grele năpraznica şi nu totdeauna cinstita acţiune a inamicului, infinit superior ca număr şi armament, corespondentul descrie întâlnirea cu Schmelling, care, afectat unui regiment de paraşutişti, a luat parte la marea întreprindere, fiind astfel printre primii cari au aterisat pe insula greacă.

OCUPAREA UNUI PENITENCIAR

Patrulei de care aparţinea Schmelling îi fusese încredinţată misiunea de a asigura posesiunea unui spaţiu important din şoseaua de pe ţărm şi să ocupe un penitenciar care se afla în vecinătate. Chiar dela coborîre, paraşutiştii au fost primiţi de un foc viu al puştilor şi mitralierelor provenit, de cele mai multe ori dela franctirorii cuibăriţi pe crestele arborilor, în grădini şi pe acoperişurile caselor. Totuşi paraşutiştii germani putură aterisa fără a fi suferit decât mici pierderi. Concentrarea patrulelor dealungul şoselei litorale făcându-se rapid, formaţia din care făcea parte Schmelling se pregăti s'o apere contra inamicului. Dar în loc de soldaţi britanici ei avură de înfruntat franctirori comandaţi de câţiva ofiţeri englezi cari după primele hărţuieli se grăbiră să fugă, abandonând câţiva prizonieri în mâinile germanilor. Aceştia putură astfel să ocupe succesiv chiar penitenciarul din care fuseseră liberaţi ocnaşii, probabil cu intenţia de a-i înarma şi ai asmuţi împotriva paraşutiştilor.

Abia două ore după cucerirea penitenciarului apărură primii soldaţi britanici. Atacul lor contra clădirii fu respins net de germani cari, trecând curagios la atac reuşiră să intre în stăpânirea unui cuib de mitralieră şi capturând câţiva soldaţi cari se găseau acolo.

„Lupta fu dură şi îndârjită — spuse Max Schmelling — fiindcă adversarii dispuneau mai înainte de toate de arme grele, împotriva cărora noi nu aveam nimic eficace de opus. Mai mulţi paraşutişti trebuiră să plătească cu viaţa preţul curajului lor, dar la sfârşit am eşit victorioşi. Şoseaua rămase în posesiunea noastră, trupele britanice trebuind

MAX SCHMELING

să se retragă, după ce suferiră pierderi grele şi după ce lăsaseră în mâinile noastre numeroşi prizonieri".

OM LA OM!

Mai târziu, cu ocazia altor acţiuni de o extremă violenţă, unde deseori paraşutiştii au trebuit să lupte om la om, Schmelling se trezi rătăcit de plutonul său, pierzând orientarea rătăci jumătate zi în asprul peisagiu cretan, mai înainte ca să poată lua contact cu camarazii săi. Grupul, procedând cu cea mai mare băgare de seamă şi rămânând mereu în alarmă contra atacurilor prin surprindere ale soldaţilor britanici şi curselor franctirorilor reuşi numai către seară să se alăture grosului trupelor şi să continue apărarea dârză a şoselei. Şi în această fază a luptei, germanii au reuşit să captureze numeroşi prizonieri. Schmelling răspunse — la o întrebare a corespondentului — că englezii se apărau cu tenacitate dar nu până la ultimul cartuş. Max a recunoscut leal că nu toţi englezii — fără deosebire — s'au dedat la acte de sălbătăcie împotriva paraşutiştilor germani, dar că numeroşi soldaţi au fost victimele acestor acte criminale.

Poşta Redacţiei

Domnii corespondenţi sunt rugaţi să ne comunice prin corespondenţă rezultatele întâlnirilor de Duminică 22 Iunie, oficiale sau amicale.

Deasemeni sunt rugaţi ca Duminică 29 să ne comunice telefonic între orele 19—20, rezultatele întâlnirilor oficiale şi amicale.

Liga profesionistă a devenit actuală

(Urmare din pag. I-a)

profesioniste, după criterii care ar urma să fie precisate în momentul în care proectul ar intra pe calea realizării. O ligă profesionistă care să aibe numai 12 echipe cu regim diferit de cel al celorlalte din categoriile inferioare, care ar trece imediat la amatorism.

In ce priveşte promovarea în această ligă, s'ar aplica metoda din campionatul ungar. In acest campionat promovează echipe (două) din liga amatoare, care-şi păstrează caracterul.

Acestea sunt toate amănuntele care se cunosc în legătură cu noul proect.

Nu ştim dacă până la urmă oficialitatea se va menţine la acest punct de vedere. Dar este cert că dintre toate formulele despre care s'a vorbit ,aceasta — a ligii profesioniste — este cea mai bună. Şi cea mai potrivită, în prezent, pentru situaţia footballului nostru.

Atleţii Venusului, fac azi antrenament pe A. N. E. F.

In vederea „Cupei Economu", atleţii Venusului sunt rugaţi a fi azi la ora 5 p. m. precis pe stadionul A. N. E. F. pentru a face antrenament ,cu toţi atleţii odată. Antrenamentul va începe la ora 5,30 după care se vor face înscrierile pentru cupa Economu.

Deaceea prezenţa, este necesară.

Cum se vor preschimba Carnetele innotătorilor

Innotătorii sunt informaţi că preschimbarea carnetelor se poate face în fiecare zi dimineaţa între orele 9—12.

Cei interesaţi vor aduce vechiul carnet, plus două fotografii şi suma de lei 50 pentru majori şi 25 lei pentru copii.

Mai multă atenţie provinciei!

In cursul acestui sezon, numeroase regiuni şi centre s'au făcut remarcate

Footballul în provincie trebuie susţinut, iar Cupa României este cel mai bun mijloc

In viaţa ţării noastre, oricare au fost manifestările, Capitala a fost pulsul, generatorul. Nici sportul nu s'a desmiţit în această direcţie. Bucureştii au fost, întotdeauna, locul de pornire al tuturor mişcărilor cu caracter sportiv.

Nu mai vorbim de football, în special, care şi-a găsit în „oraşul lui Bucur" sălaşul ideal.

Dar faptul nu ne prea bucură. Urmărind exemplele străinătăţii şi urmându-le, ar trebui să năzuim la o descentralizare a mişcării sportive.

Roma, Berlinul, Parisul n'au fost întotdeauna cele mai cotate centre sportive. Viaţa intensă sportivă din Milano, München, Bordeaux, ne-o dovedeşte din plin.

Este tocmai exemplul de care vrem să vorbim şi pe care footballul românesc este cel mai îndrituit a-l adopta. Regiuni şi centre provinciale au reuşit de multe ori să se ridice la nivelul capitalei ţării. Este destul să amintim Vestul, în care oraşe ca Timişoara, Aradul, Lugojul, Reşiţa, au făcut faima footballului autohton.

Provincia, oropsită de totdeauna, n'a fost mai prejos, adeseori, de evenimentele şi calitatea sportului rege bucureştean; iată de ce atenţia îndreptată asupra ei este datoria şi grija viitorului. Căci, în mare parte, de provincie depinde randamentul footballului vremilor ce vor veni.

Cele mai concludente dovezi vor veni desigur dintr'o privire retrospectivă a sezonului trecut aproape.

Dacă cele două divizii naţionale au reuşit să confirme valoarea, uneori de clasă, a centrelor pe care le cunoaştem de mai înainte, apoi Cupa României este aceea care a relevat noui centre, necunoscute, pe care vom putea pune bază de aci înainte.

Anuala competiţie a footballului românesc a avut întotdeauna acest dar. Ea a dat posibilitate echipelor mici de a se remarca în jocuri cu formaţii superioare şi a-şi promova, astfel, localităţile de baştină la centre importante în footballul românesc.

In această direcţie putem face o simplă remarcă: centrele industriale — miniere în deosebi — (care vor forma şi obictul unui viitor articol) s'au impus atenţiei generale.

Nu ne-am mira dacă echipa Uzinelor Metalurgice din Cugir va ajunge, la un moment dat, o echipă redutabilă în Divizia B. Desigur că Cupa României ne întăreşte şi ne sugestionează afirmaţia.

U. M. Cugir ,echipă districtuală ,a reuşit să dispună chiar de Chinezul, pentruca apoi, în optimile de finală (!), să fie, cu mare greutate, eliminată de Juventus.

Iată deasemeni brava formaţie Crişana C. F. R. din Aradul atâtor echipe bune şi, mai ales, pur româneşti, care a reuşit să entuziasmeze publicul bucureştean şi să pună chiar în dubiu, un moment, superioritatea Venusului.

Nu mai vorbim de Turnu-Severinul *C. F. R.-ului — virtuosul seriei prime a Diviziei B, — de* Braşovul *A. C. F. R.-ului — cu o bogată activitate, dacă nu fructuoasă în rezultate, dar intensă, —* Călanul *Metalosportului — ce a ajuns chiar în sferturile de finale ale Cupei, eliminând Mica,—* Petroşanii *Jiului — cu un trecut bogat în fapte — şi atâtea alte centre ce ar merita o mai deosebită amploare acordată numelui şi faptelor lor.*

Incontestabil, — şi aceasta nu constitue un secret pentru nimeni, — Timişoara *este, cantitativ şi calitativ, cel mai select centru footballistic provincial al ţării. Patria falnicelor Chinezul şi Ripensia, dă astăzi Diviziei B nu mai puţin de şase echipe, din cele zece ale seriei. Credem că este inutil a insista.*

Există apoi categoria centrelor care s'au remarcat şi care se impun prin numărul impozant — pentru provincie — şi constant de spectatori. Deci tot atâţia iubitori şi susţinători ai footballului. Ceeace în vremurile de astăzi însemnează mult.

Constanţa *— în ultima vreme,—* Craiova *şi, desigur, metropola Banatului, dau footballului un public foarte avansat numeric. Urbea lui Ovidiu a reuşit chiar, la un moment dat să strângă pe stadionul său aproape 10.000 de spectatori!! Ceeace, să recunoaştem, este enorm pentru un oraş care nu are nici măcar reprezentant în divizia primă a ţării.*

Iaşii, *deasemeni, devine, în ultimul timp, un centru important al activităţii footballistice districtuale.*

In privinţa aceasta nu putem trece cu vederea localităţi ce au dat dovadă de multă bunăvoinţă în folosul propăşirii foot-ballului: Târgovişte, Giurgiu, Călăraşi *şi* Moreni, *cu multe formaţii districtuale. Centre ,astăzi, mici, mâine probabil mari. O sperăm şi le-o dorim din toată inima.*

Rezumând: footballul românesc nu este lipsit de regiuni şi centre remarcabile, în cursul acestui sezon, iar Cupa României şi matchurile amicale cu echipele superioare, mai ales, sunt cele mai bune mijloace de propagare ale footballului provincial. Football ce-şi merită cu prisosinţă locul în concernul sportului românesc.

V. BANCIULESCU

C. F. R. (T. Severin) a pierdut ultimul match şi campionatul! S. S. M. R. a trecut în frunte, dar va renunţa la promovare

Matchul contând în cadrul Diviziei Naţionale B, disputat Duminică la Timişoara între Rapid şi C. F. R. (T. Severin) a fost câştigat de gazde cu 4—0. După acest rezultat C. F. R. (T. Severin) a fost detronat din locul prim, astfel că S. S. M. R. conduce, urmat de C. F. R. şi Electrica. Singurul joc care a mai rămas să se dispute este cel dintre Rapid şi Electrica, match care are o importanţă mare pentru Electrica.

Dacă reuşeşte a câştiga acest match, Electrica va ocupa locul doi, ceeace îi va aduce şi promovarea în prima divizie a ţării, deoarece S. S. M R. renunţă la promovare.

Dată fiind importanţa acestui match, credem că ultima întâlnire va prilejui o luptă strânsă între cele două echipe timişorene.

Mâine seară, o însemnată consfătuire la „F. R. C."

Mâine seară, la forul de specialitate, va fi o însemnată consfătuire, punctul principal al ordinei de zi fiind alegerea a doi membri în comitetul federal.

Sunt convocaţi în acest scop la ora 7, la sediul F. R. C.-ului în cal. Victoriei 52, etaj II, toţi delegaţii grupărilor cum şi toţi acei care se interesează de mişcarea ciclistă.

*

Tot în şedinţa de mâine seară se va lua contact cu persoanele autorizate ale asoc. „A.C.S.A" cu privire la lucrările de amenajare a velodromului dela Belu.

Italia a învins Ungaria la tennis cu 5-1

Roma, 24 (Serviciul nostru special). — **Eri s'a terminat în localitate cu ultimele două simpluri matchul de tennis Italia—Ungaria, jucat pentru „Trofeo E. 42".**

Italia a câştigat detaşat cu 5:1, revanşându-se astfel pentru înfrângerea suferită acum două săptămâni, în cadrul „Cupei Dunării".

Rezultatele tehnice din ultima zi au fost:

Sada (I.) b. Szentpéteri (Ung.) 6:2, 6:2, 4:6, 6:1.

Asbóth (Ung.) b. Romanoni (It) 6:3, 6:4, 6:2.

Editura Societăţii Anonime „UNIVERSUL", Bucureşti, Strada Brezoianu No. 23—25, România

2 LEI

Taxa poştală plătită în numerar conform aprobării dir. generale p. t. t. nr. 24.464/939

UNIVERSUL sport

4 PAGINI

140-1941

Redacţia şi Administraţia: Palatul „UNIVERSUL" str. Brezoianu 23—25. Telefon Centrala 3.30.10; Redacţia 5.72.81. Redactor responsabil EUGEN DUMITRESCU

Proprietar: „Universul", S. A. Adm.-delegat: STELIAN POPESCU Inscris sub No. 167, Trib. Ilfov

Nr. 140. — Anul IV / BUCUREŞTI / Vineri 27 Iunie 1941

ABONAMENTE: Pentru grupări sportive 1000 lei anual

1 an LEI 500 6 luni LEI 270 3 luni LEI 150

BIBLIOTECA CENTRALĂ ... OCMAŢIUNI SIBIIU

BULETIN DE RASBOIU

FRONTUL DE EST

COMUNICAT No. 2

al Comandamentului frontului germano-român din România

Cartierul General al Comandamentului frontului German-Român din România, comunică:

Operaţiunile terestre din primele 3 zile s'au desfăşurat potrivit planului stabilit. Câteva încercări de reacţiune ale inamicului au fost respinse.

Aviaţia inamică a bombardat mai puternic Constanţa, Sulina şi Galaţi şi au aruncat câteva bombe la Tulcea, Brăila şi Iaşi cu efecte neînsemnate.

Aviaţia noastră a bombardat obiective militare importante obţinând peste tot rezultate apreciabile.

In activitatea aeriană din aceste zile, aviaţia germană şi română a obţinut o categorică superioritate, distrugând în total 400 avioane inamice.

Din acestea, aviaţia română şi apărarea antiaeriană au doborât 30 avioane sovietice, iar pe teren au fost distruse de către aviaţia română cel puţin 40 avioane.

Am pierdut în total 12 avioane.

Locot. aviator Agarici, luptându-se singur cu o escadrilă inamică, a doborât 3 avioane.

Comunicatul german

Inaltul comandament al forţelor armate germane comunică:

Pe frontul de est, operaţiunile armatei, aviaţiei şi marinei împotriva forţelor sovietice au avut o desfăşurare atât de favorabilă, încât ne putem aştepta la cele mai mari succese.

In regiunea maritimă din jurul Angliei, avioane de bombardament au distrus pe coasta de răsărit a Angliei două fregate cu o deplasare totală de 11.000 tone, care făceau parte dintr'un convoi, şi au bombardat cu bombe de calibru greu, lovindu-le în plin, două vase mari de comerţ.

Noaptea trecută, aviaţia a bombardat cu succes instalaţiile de război ale portului Liverpool; bombele şi-au atins ţinta, lovind docurile, magaziile cu provizii şi alte instalaţii, care au fost incendiate.

Alte atacuri au fost îndreptate contra instalaţiilor portuare din estuarele fluviilor Tyne şi Tees cât şi împotriva aerodromurilor din sudul Angliei.

Formaţiuni puternice de avioane de bombardament germane au aruncat bombe de calibru greu asupra bazelor navale engleze dela Haiffa, în noaptea de 24 Iunie.

Cu prilejul unui atac executat de avioane de bombardament britanice escortate de o formaţie de avioane de luptă, pe teritoriul ocupat, au fost doborîte 13 avioane engleze în lupte, pe când alte două au fost doborîte de artileria antiaeriană.

Avioane britanice au aruncat bombe explosive şi incendiare în vestul şi nord-vestul Germaniei, în cursul nopţii trecute. Populaţia civilă a suferit unele pierderi, mai multe persoane fiind omorîte sau rănite. Nu s'a înregistrat însă nicio pagubă militară sau de natură economică. Avioanele de vânătoare de noapte şi artileria navală au doborît trei dintre avioanele britanice atacante.

Avioane sovietice izolate au aruncat bombe asupra cartierelor de locuinţe din Memel şi Koenigsberg. Atacul a făcut victime cu deosebire printre prizonierii de război. Mai multe clădiri au fost distruse sau avariate.

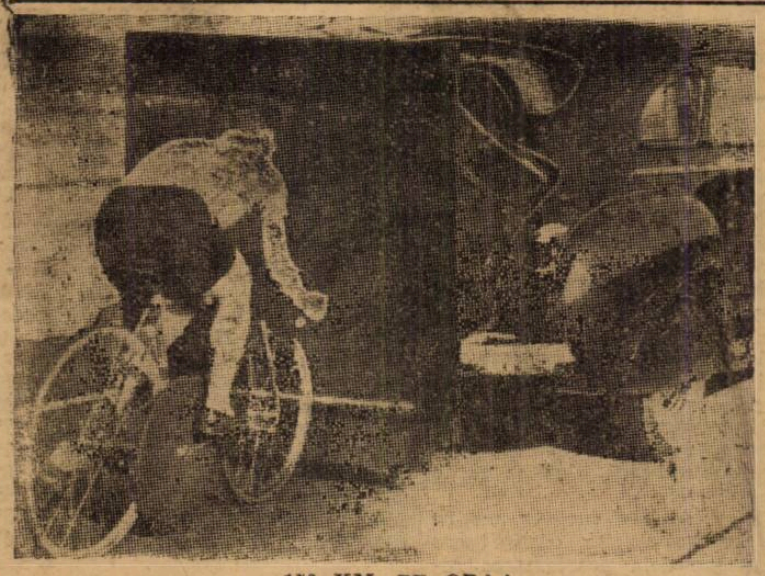

176 KM. PE ORA !...
Iată cum a fost bătut recordul mondial la ciclism...

„Cupa Regele Mihai I"

Federaţia de football va înfiinţa „turneul primilor patru clasaţi" începând de anul viitor

Intr'un număr trecut am anunţat că Ripensia a făcut federaţiei noastre şi grupărilor din Divizia Naţională A, o foarte interesantă, în acelaş timp şi foarte importantă, propunere. Cunoaşteţi această propunere: după fiecare campionat, în fiecare an să se dispute — la două săptămâni dela terminarea competiţiei — o cupă rezervată primelor patru clasate în campionat. Cum ar fi, pentru acest an, un turneu la care să participe Unirea Tricolor, Rapid, Venus şi Ripensia. Firește, timişorenii propun ca acest turneu să se dispute la Bucureşti după sistemul eliminatoriu.

Avantajele, multele avantaje pe care le prezintă această cupă le-am subliniat la momentul oportun.

In rândurile ce urmează vom arăta că federaţia noastră este în principiu de acord cu această propunere şi că o va înfiinţa în mod sigur începând de anul viitor.

Dar nu numai atât. Forul de specialitate vrea să acorde acestei competiţiuni un cadru de mare solemnitate. In acest scop şi pentru a fi pildă, federaţia va denumi competiţia „Cupa Regele Mihai I".

Echipa de box amator a Ostmarkului în turneu

Două echipe de box amator ale Ostmarkului vor pleca în turneu în cursul lunei Iulie.

Prima echipă va boxa la Hamburg cu selecţionata oraşului, urmând ca apoi să susţină şi un al doilea match la Kiel sau Bremerhaven.

Echipa scundă va pleca în Slovacia.

In primul match speranţele boxului amator austriac vor întâlni echipa Slovaciei la Bratislava, iar cea de-a două întâlnire se va desfăşura la Tyrnau.

O selecţionată română de canotaj a fost invitată în Germania pentru anul viitor

Campionatele studenţeşti se vor disputa în Capitală la sfârşitul lunei August

La întoarcerea din Germania, d. maior M. Bârzănescu ne-a adus vestea că o selecţionată română de canotaj a fost invitată de federaţia germană de specialitate, pentru a lua parte la un concurs la Grünau, anul viitor, în luna Iulie.

CAMPIONATELE STUDENŢEŞTI

In cadrul programului de activitate al regiunii Bucureşti nu s'au neglijat campionatele studenţeşti şi şcolare de natație.

Ele urmează să se ţină la strandul Obor la sfârşitul lunii August.

Dacă evenimentele se vor îmbunătăţi vom asista iarăşi la dinamicele întâlniri între tineretul universitar şi şcolar

O mare reuniune italo-germană la 6 Iulie

Roma, 20 (Serviciul nostru special). — *La 6 Iulie la Berlin va avea loc o mare reuniune pugilistică italo-germană. Sunt programate următoarele întâlniri:*

Guisto — Kreitz;
Musina — Selle;
Aldoini — Wiessner;
Dejana — Eder;
Farfanelli — Koederick;

Mişcarea sportivă trebue să-şi continue activitatea

...pentrucă în aceste vremuri atenţia urmează s'o îndreptăm asupra recreaţiei copilului şi pregătirii fizice a tineretului

Mă întorc din Germania după o vizită de două săptămâni, vizită al cărei obiectiv nu a fost, este drept, sportul, dar în peregrinările mele, am avut prilejul adeseori să viu în contact cu viaţa în general a tineretului german, viaţa în care sportul şi recreaţia fizică joacă un rol preponderent.

Cele ce am putut observa în scurta, dar atât de instructiva călătorie din Germania, le-am însemnat în câteva reportagii, unele apărute, altele în curs de apariţie.

Cei doi ani de război — de cel mai mare război cunoscut de omenire — nu a schimbat nimic din înfăţişarea Germaniei şi aceasta o pot spune în deplină cunoştinţă de cauză, ca unul ce-am cunoscut marele Reich în cinci epocale ocazii.

L-am cunoscut prima dată acum cinci ani, un an după Sarre, în anul grandiosului examen de organizare şi pregătire metodică pe care urma să-l dea lumei întregi: anul Jocurilor olimpice. Am revenit apoi după doi ani în 1938, înainte de München şi în 1939, cu câteva zile înainte de începerea războiului.

Am revăzut Germania în primăvara anului 1940 şi am cunoscut-o din nou zilele trecute.

Desigur, asupra acestor călătorii s'ar putea scrie coloane întregi, dar ceeace mă interesează actualmente este problema tineretului şi mai ales a modului în care Germania îndrumează recreaţia şi pregătirea fizică a tineretului.

Vizitele prin diferitele oraşe din Germania şi mai ales şederea la

(Continuare in pag. 4-a)

SPORTIVI:

„Războiul dreptăţii şi onoarei româneşti este în toiu.

Astăzi, mai mult ca oricând, Patria are nevoe de feciori vânjoşi la trup şi cu suflete tari.

Activitatea sportivă asigură sănătatea trupească şi sufletească, şi deci trebue continuată.

Sportivi, oţeliţi-vă — în clipele voastre libere — pentru a fi cei mai îndrăzneţi în luptă şi cei mai productivi în muncă.

Voi aveţi datoria faptelor în plin; oricând şi oriunde Patria v'o cere".

ŞEFUL SPORTULUI ROMANESC,
Lt.-Col. **Const. Medeleanu**

Azi la Băneasa

Elemente valoroase
vor disputa premiul Bucegi

Reuniunea de azi dela Băneasa conține un program bun. In fruntea lui se află premiul Bucegi, o alergare rezervată cailor valoroși. Printre concurenți se află Georges, al doilea plasat în Derby, Doggie, actualmente în mare formă, Ghizdei, Codru și Gorică. In perspectivă deci o întrecere interesantă. O mențiune specială merită handicapurile cari sunt foarte bine alcătuite și ca de obiceiu vor ocaziona dispute spectaculoase.

In cursele doi anilor, găsim elemente cari știu să galopeze.

După cum se poate deci lesne constata, reuniunea de azi se remarcă printr'o puternică doză de interes.

Cine va câștiga?

PREMIUL DOLLY

Veleități pentru victorie au Blue Girl, Păpușa II și Leoaica.

Leoaica a fost regulat la sosire. Normal ar fi ca ea să câștige.

Blue Girl cu valoarea bună, ar avea șansă detașată. De mult însă n'a arătat o condiție acceptabilă. Totuș o victorie din partea ei nu este exclusă. Păpușa II va figura și ea.

Indicăm: **Leoaica, Blue Girl, Păpușa II.**

PREMIUL CELINE

Brelan, Trevoux și Băețandru vor lupta din greu pentru victorie. Brelan cu Vincent va arăta o valoare mai bună decât ultima oară când n'a contat și distanța îl favorizează. Sunt deci serioase indicii că ar putea dispune de Trevoux și Băețandru, cari par în progres.

Indicăm: **Brelan, Trevoux, Băețandru.**

PREMIUL JOLYON

Poenița pare în ușor progres. Pensionara lui Romanes credem că va arăta o valoare superioară celeia dela debut. Crivăț și Charmant însă reprezintă un real pericol. Cu deosebire Crivăț, care este foarte iute.

Indicăm: **Poenița, Crivăț, Charmant.**

PREMIUL BUCEGI

Ansamblul performanțelor recomandă pe Georges. Pensionarul lui Wilson a fost periculos în loturi ridicate. Deaceia anticipăm victoria lui. Principalul lui adversar ar părea Ghizdei. Distanța este însă lungă pentru elevul d-lui căpitan Guliano. Deaceia pentru locul al doilea ne vom opri la Doggie.

Indicăm: **Georges, Doggie.**

PREMIUL STOLNICI

Forma lui Brandywine este perfectă. Ultima lui cursă este un serios indiciu în acest sens. Pentru a câștiga va avea de învins pe Stamba. Și Stamba se află în mare formă. In plus este o iapă ușor de condus, fapt care contează într'o cursă de băeți de grajd. Deaceia vom recomanda pe Stamba cărcia Mixandra II îi va fi o prețioasă auxiliară.

Indicăm: **Herghelia Cislău.** Brandywine.

PREMIUL BUȘTENI

Dacă va fugi Castilia ea este favorita noastră. In lipsa ei alegem pe Ban și Hoțoman.

Indicăm: **Castilia, Ban, Hoțoman.**

PREMIUL BALCIC

Ciocârlan se află în plină formă. Cum abordează și distanța lui favorită, eventualitatea că va câștiga este probabilă. Afară din cursă nu sunt Rose D'Orsay și Tănase.

Indicăm: **Ciocârlan, Rose D'Orsay, Tănase.**

CONCURENȚII PROBABILI

Premiul DOLLY — H'cap vânz. 30.000 lei — 1600 metri

Găman	64	V. Huțuleag
Olanita	60½	G. Horvath
Leoaica	52	Oprescu
Blue Girl	51	Șt. C-tinescu
Junte	51	Cucu
Rada III	50	Tasim
Păltiniș	49½	x
Ena	48	I. Huțuleag
Păpușa II	46	Logofătu
Flandra	45½	0
Para Leu	43	Simon
Buhor	40	P. Cucu

Premiul CELINE — W. h'cap 35.000 lei — 2200 metri

Monfaucon	70½	0
Barcău	64	0
Zefir	61½	G. Horvath
Brelan	56½	Vincent
Strâmba	56½	x
Paiața	53	Cucu
Bold	52½	Oprescu
Băețel	51	Tasim
Pénitence	50½	Mullot
Trévoux	47	Logofătu
Lăcșița	45	0
Flandra	45	Simon
Băiețandru	45	I. Huțuleag

Pr. JOLYON, 40.000 lei — 1000 m.

Crivăț	59	V. Huțuleag
Charmant	59	Vincent
Trifoi	59	Urdăreanu
Poenița	57½	Ilinca
Granada	57½	G. Horvath
Leanca	57½	J. Gill
Bișag	59	0
Dollar	57½	0
Pepita	57½	Oprescu

Pr. BUCEGI, 50.000 lei — 2400 m.

Doggie	50	Logofătu
Georges	51½	Mullot
S. O. S.	64½	0
Gorică	60	Șt. C-tinescu
Chefliu	50	Cucu
Ghizdei	51½	Tasim
Codru	57	Ilinca
Girardi	57½	x

Pr. STOLNICI, 35.000 lei—1600 m.

Brandywine	54	I. Huțuleag
Betty	59½	0
Carmen	57	P. Cucu
Stamba	60	Urdăreanu
Mixandra II	52½	Cristofil
Cireș	46½	Florescu
Păltiniș	46½	0
Garoafa II	57	x
Ghibelin	49½	Mihalcea

Pr. BUȘTENI, 40.000 lei—1000 m.

Crivăț	55	?
Albina	53½	V. Huțuleag
Coca	58½	Simon
Ban	57½	I. Huțuleag
Pagana	53½	0
Hoțoman	57½	Cucu
Extra	56	x
Castilia	53½	x

Premiul BALCIC — Handicap 40.000 lei — 1400 metri

Satrap II	64½	0
Tricolor	62½	G. Horvath
Betty	59½	x
Ticu	59½	Vincent
Favorita II	59	J. Gill
Ciocârlan	59	Ilinca
Alice	57½	0
Cin'te ține	54½	G. Enescu
Tănase	53½	Șt. C-tinescu
Carmen	53½	0
Talalika	52	Mullot
Rose d'Orsay	51	Oprescu
Pépite d'Or	52	0
Beachcomber	50½	Cucu
Olanita	49	x
Strâmba	47½	0
Nekeal	47	0
Voie bună	42	Simon
Blue Girl	40	0

Alergările de galop

BANEASA; ZIUA 25-a
DUMINICA 26 IUNIE
S'au publicat handicapurile

Premiul SILISTRA — Vânzare 30.000 lei — 1600 metri

Nae	56½
Ticu	61
Jagodka	49
Floreal	54
Szantas	56½
Găman	56½
Șoim	56
Gavroche	56
Alice	56
Bravo mă	60½
Roy	55
Merlette II	53½
Brânceni	64
Măcieș	56½
Etelköz	57½
Olanita	52
Bandit	48
Hangiu	51
Olaf	53½
Medardu	56
Tricolor	60½

Premiul VETERANILOR 35.000 lei — 1600 metri

Ghibelin	68
Tănase	67
Găman	61½
Olaf	63
Olanita	62½
Brelan	61
Leoaica	54½
Baguette d'Orée	54
Capriole	53½
Rada III	52½
Păltiniș	52
Puișor	51½
Ena	50½
Raquette	48½
Păpușa II	48½
Flandra	48
Li mare	47½
Băiețandru	46½
Jagodka	45
Maghiran	45
Buhor	45

Premiul LETOLA 60.000 lei — 1800 metri

Doggie	49
Jocker	53
Olive	55½
S. O. S.	60
Agitatore	52
Marsala	50
Răzvrătit	51
Bravo mă	56½
Gorică	58
Prinț Allenby	49
Roy	51
Rush	58
Roxelaine	46
Ghizdei	50½
Codru	51
Biltis	56
Eole	51½
Girardi	50½
Orateur III	46
Monfaucon	59

Premiul CERCETAȘILOR 50.000 lei — 1000 metri

Crivăț	59
Albina	55
Jucărie	47
Charmant	56½
Anul Nou	50½
Presto	48½
Pagana	59
Ceahlău	56½
Doma	50
Arizona	45
Mureș II	56½
Trifoi	56½
Gurița	47
Mândica	56½
Omar	50½
Grindina	52½
Dollar	56½
Popinette	53

Premiul ROB 40.000 lei — 1200 metri

Stamba	68
Gorică	65½
Hâncu	62½
Ghizdei	62
Satrap II	62
Susi	61
Tricolor	60
Doggie	57
Betty	57
Ciocârlan	56½
Girardi	55
Lup	55
Bikette	53½
Niculae	53½
Garoafa II	49
Beachcomber	48½
Bandit	46
Garofița	44
Balihoo	44
Floreal	40½
Doamna	40
Voie bună	40
Păpușa II	40
Jagodka	40

Premiul TRIBUNELOR 40.000 lei — 1600 metri

Satrap II	67
Marsala	62
Ghibelin	58
Roxelaine	56
Lorica	55
Cireș	55
Pépite d'Or	54
Fără teamă	51
Bandit	51
Bougie	49
Bold	48½
Floreal	45½
Voie bună	45
Baguette d'Orée	44
Păltiniș	42
Lăcșița	40½
Raquette	40

INFORMAȚII

AZI LA BANEASA

● **ALERGĂRILE** încep la ora 15.

● EVENTUL va funcționa astfel:

Cursa II-a cu a III-a.
Cursa VI-a cu a VII-a.

*

ERI LA BANEASA TRAP

● VIITOR scos în vânzare pentru suma de 60.000 lei după victoria din premiul Băneasa a rămas proprietarei.

● LA EVENT s'au plătit cotele:

TRIBUNĂ

Dudu V — Jarvis	33
General Worthy—Tempo D	150
Ancuța—Aurica	317
Ancuța—Winsome Jos.	44
Garda—Ikar	2166

PELUZĂ

Dudu V—Jarvis	35
General Worthy—Tempo D.	105
Ancuța—Winsome Jos.	32
Ancuța—Aurica	126
Garda—Ikar	2200

AU FOST DISTANȚAȚI

● **Torent** dela locul doi în premiul Benares, pentru mers neregulat.

● **Bandit II** dela locul doi în premiul Leandru pentru galop la sosire.

● **Zenit** din aceiaș cauză dela locul patru în aceiași probă.

● **Kamaa** în aceeaș încercare pentru galop la sosire.

● **Chiot** dela locul doi în premiul Jigania pentru galop la sosire.

● **Pilot** dela locul șapte în premiu Electric Todd pentru aceleaș moitv.

● PARIUL AUSTRIAC a ajuns la suma de 362.363 lei. Având în vedere împrejurările actuale și măsurile de apărare pasivă care împiedică ca operațiile de triere a buletinelor să se facă după terminarea alergărilor, aceste operațiuni se amână pentru azi dimineață, când se va da și rezultatul.

Termenul reglementar pentru vizarea buletinelor câștigătoare va începe dela proclamarea rezultatului

Pariul austriac
continuă azi cu 200113 lei

Pariul austriac începe astăzi la Băneasa cu suma de 200.113 lei. Datorită mizei inițiale, care este foarte tentantă, e mai mult ca probabil că un mare număr de turfiști vor încerca să îndice pe cei șapte câștigători ai zilei.

Deci e foarte probabil ca pariul austriac să ajungă la o sumă în jurul celeia de 400.000 lei.

Eri la Băne

Grajdul Benckend
a câștigat două al

Reuniunea de eri dela Băneasa Trap a oferit un program interesant. Alergările zilei au fost disputate, dând loc lo sosiri strânse. Faptul de seamă l-a constituit dublul succes al grajdului Benkendorff care a câștigat două alergări cu Tempo D și Winsome Josedale.

Winsome Josedale a făcut dead head cu Aurica în premiul Gloria, dându-i numai 20 de metri.

Aurica, care a făcut dead head cu Winsome Josedale a fugit peste așteptări ria.

Au mai câști Dudu V., Viit General Worth

Jarvis a co cursă care er

In mare pro care a realizat formanță din

Dudu V a Din partea lu comportări m

Ancuța, Viit thy au vădit o

Rezultatele tech

472. Premiul BENARES — Vânzare — (15:32) 20.000, 6500, 4000 lei

443	VIITOR	1	1720	2.34⁴	1.29⁸	G. Ma
447	King Worthy	2	1700	36⁵	32¹	Dumit
462	Kamaa	3	1760	37	29²	Crainic
424	Don	4	1700	44⁶	36⁸	Gram
468	Torent		1720	34⁹	30¹	A. Bo

Tribună: 24; 19, 41. Peluză: 20; 14, 60 lei.

473. Premiul HERO — Condiție — 21 (15:57) 15.000, 5000, 3000, 2000 l

454	DUDU V	1	2120	3.54	1.50⁴	Croter
454	Dadon	2	2100	54²	51⁸	Andre
449	Marchiz	3	2080	59⁶	51⁵	T. Cr
—	Don Juan III		2100	4.06¹	57⁸	Tassos

Tribună: 13; 11. 14. Peluză: 13; 12, 15 lei.

474. Premiul LEANDRU — Condiție — (16:24) 20.000, 6500, 4000, 2500 l

446	JARVIS	1	2240	3.20	1.29³	Pânte
471	Champion jr.	2	2240	22⁴	30²	N. Ion
441	Peter Gordon	3	2200	25⁵	33⁴	V. No
447	Hollo	4	2160	25⁷	35²	Stoppe
471	Bandit II		2200	20¹	31	Dumit
447	Zenit		2180	22³	32⁵	Căp. C
—	Kaneda		2280	—	—	Herma

Tribună: 25; 17. 19. Peluză: 25; 14. 16 lei.

475. Premiul CONFUCIUS — Handicap — (16:48) 15.000, 5000, 3000, 2000 l

388	GENERAL W.	1	2140	3.24³	1.35⁴	Brailo
435	Vrăjitor	2	2160	24⁵	34⁷	Tassos
441	Ciuleandra	3	2160	25¹	35	Andre
453	Ostaș	4	2220	26⁶	33¹	Pavlic
451	Lilia		2120	26⁹	37⁶	Gaide
456	Bim		2120	18²	38³	Szabo
460	Isvor T.		2120	38⁷	43²	Russu
463	Măgura		2160	41	42⁸	I. Bor
447	Sultana		2160	—	—	Gram

Tribună: 116; 28, 41, 35. Peluză: 69; 25, 23,

476. Premiul EVERL — Record — 22 (17:12) 25.000, 8500, 5000, 3500 l

425	TEMPO D	1	2240	3.19⁴	1.29	Cercas
467	Zubr II	2	2240	19⁶	29¹	Zabeli
434	Adda Worthy	3	2240	27	32⁴	Corol
468	Brebenea	4	2280	27⁵	31	Gaida
453	Busuioc		2220	—	—	Ghine

Tribună: 14; 15, 19. Peluză: 14; 14, 22 lei.

477. Premiul JIGANIA — Handicap — (17:37) 15.000, 5000, 3000, 2000 l

442	ANCUȚA	1	1800	2.55⁶	1.37⁶	Pavlic
465	Râuleț	2	1760	58⁷	41⁵	Corol
458	Ciuruc	3	1800	3.00⁵	40³	Gaida
466	Zor Zor	4	1700	00⁷	46⁸	A-dres
465	Steluța Mea		1700	01⁷	46⁹	Lătvin
465	Tundra		1780	04⁸	43⁸	Grăjdi
451	Ropot		1780	05⁴	44²	Brailo
465	Crizantema		1800	08⁷	44⁵	Ghine
442	Chiot		1820	2.55⁹	36⁶	Croter

Tribună: 25; 15, 16, 20. Peluză: 20; 13. 16, 22

478. Premiul GLORIA — Condiție — 1 (18:04) 20.000, 20.000, 6000, 4000 l

470	AURICA	1	1680	2.27⁵	1.28	Gram
409	WINSOME JOSED.	1	1700	—	26²	Cercas
421	Petruș	3	1780	28⁷	23⁵	Pavlic
462	Ghid	4	1760	28⁸	24⁴	Andre
470	Iubita		1700	29⁴	27⁹	Gaida
462	Anny Worthy		1740	31	26⁸	Croter
457	Joly		1700	—	—	Grăjdi

Tribună: 47 și 15; 35, 18. Peluză: 26 și 14;

479. Premiul ELECTRID TODD — Handicap (18:27) 25.000, 8500, 5000, 3500 l

423	GARDA	1	2160	3.20	1.32⁵	Szabo
460	Liliac G	2	2140	20²	33⁶	Corol
469	Garofița	3	2120	22³	35⁴	Crainic
469	Cartuș	4	2140	22⁵	34⁸	Croter
390	Opera		2100	23	36⁷	Tassos
460	Veturia		2120	25²	36⁸	Brailo
467	Săbioara		2140	28³	37²	Andre
467	Lucky Boy		2120	25⁸	41⁵	Pavlic
368	Pilot		2100	26⁸	38⁸	Dobre

Tribună: 76; 22, 20, 19. Peluză: 97; 21, 25,

480. Premiul JILAVA — Record — 17 (18:53) 15.000, 5000, 3000, 2000 l

447	IKAR	1	1680	2.44	1.37⁶	Săndu
460	Făt Frum. II	2	1700	44²	36⁸	Vârlan
461	Amok II	3	1720	44⁴	35⁸	Gaida
452	Pușa	4	1780	45⁷	33⁴	Pavlic
469	Joker		1780	46³	33⁷	G. Ma
41	Comtesse W.		1740	47¹	36	Corol
460	Fusta II		1720	47⁵	37⁴	Ghine
460	Prinț Worthy		1680	48⁴	40²	Toder
463	Zmeura		1760	54⁵	39¹	Szabo
460	Rama II		1780	55²	38⁴	Dobre
456	Olga		1700	56²	43⁷	Crainic

Tribună: 151; 54, 50, 47. Peluză: 240; 92, 52,

NU LĂSAŢI PE ULTIMA ZI!... TRAGEREA CL. 1-a

● *Ridicaţi Lozurile dela Colecturi !*
● *Achitaţi Lozurile primite prin poştă !*

● **DUMINICA 29 IUNIE**
● **ŢI-AI LUAT LOZUL ?**

La LOTERIA de STAT pe CLASE începeţi jocul, chiar dela clasa 1-a, ca să beneficiaţi de toate şansele de câştig.

Football Football Footbr

Povestea unor speranţe... spulberate!

Cum a pierdut CFR din T. Severin campionatul şi cine va promova

A fost odată !...

Cam aşa ar începe şi povestea provovării în prima divizie pentru C.F.R. din T. Severin.

„A fost odată o echipă, căreia îi spunea pre nume CFR şi sălăşluia în oraşul de lângă albia Dunării (albastre?) ce-i zice Turnul lui Severin.

Şi această echipă nu fusese prea strălucitoare în trecut, dar cu mila Domnului s'a pus pe „picere" şi a reuşit să-şi doboare duşmanii în anul de graţie 1940-41.

Dar iată că un vajnic duşman al său, pre nume Electrica, îndrăzni să-i tragă o sfântă de bătae supt un cer înourat de toamnă, iar apoi un alt duşman, Rapid, mai puternic de când cu primăvara, îl bătu tot aşa de crunt, doborându-l din Turnul său în adâncimile... visurilor negre".

❖

Se cunoaşte ascensiunea formaţiei feroviare, care faţă de campionatul trecut, a făcut o admirabilă figură. După cum am arătat în repetate rânduri, echipele timişorene şi mai ales Timişoara, i-au fost fatale mai întâi Electrica, apoi CAMT şi în cele din urmă Rapid au reuşit să-l învingă.

CFR-ul a pierdut odată cu ultimul său match de campionat... campionatul.

❋

Electrica învinsese în toamnă cu 6—2. Făcând apel, CCN-ul i-a dat câştig de cauză, astfel că în ultimul timp CFR-ul conducea cu trei puncte diferenţă faţă de SSMR, al doilea clasat.

Iată însă că CCN-ul revine asupra deciziei de mai sus şi CFR-ul pierde două puncte preţioase, la cari s'au adăugat cele pierdute în faţa Rapidului.

Astfel — până la judecarea recursului făcut de C.F.R. — campion este SSMR, care prin neprezentarea Politechnicei, s'a instalat în primul loc.

Infrângerea CFR-ului a fost prevăzută de noi, în avantcronica matchului, arătând şi motivele pe cari bazau pronosticul nostru.

❋

Cazul CFR-ului este rar de tot şi-şi găseşte asemuirea doar în acela al Concordiei (Croaţia) care a pierdut campionatul în ultima etapă în faţa Hajduk-ului (Split).

❖

A mai rămas să se joace un singur match între Electrica şi Rapid, care — în afară de faptul că va rezolva derbyul Timişoarei — îi va da probabil posibilitatea Electricei să se claseze a doua.

❖

SSMR-ul şi-a arătat intenţiile de a renunţa la promovarea în prima divizie. S'a arătat că în acest caz, Electrica — presupunând că termină a doua — va promova. Nu-i deloc adevărat. Nicăeri în regulamente, nu scrie că în caz de renunţare la promovare a primului clasat, al doilea să beneficieze de acest drept. Federaţia are latitudinea să desemneze o echipă care să promoveze. Bineînţeles că aceasta poate fi Electrica sau chiar... CFR din T. Severin.

❋

Iată acum şi clasamentul cu bucluc.

SSMR	18	12	2	4	49:24	26
CFR T.S.	18	11	3	4	49:30	25
Electrica	17	11	2	4	49:19	24
Rapid	17	10	2	5	53:27	22
Chinezul	18	9	2	7	47:37	20
CFR (Tim.)	17	5	3	9	32:37	13
Vulturii	18	6	1	11	31:55	13
Crişana	17	5	1	11	32:54	11
Politechnica	18	4	1	13	32:54	9
CAMT	18	2	4	12	26:57	8

Campionii europeni... la football

Cu mici excepţii, campionatele naţionale din Europa s'au terminat în momentul de faţă, astfel că deţinătorii titlurilor de campion, sunt cunoscuţi, ca şi câştigătorii Cupelor respective :

BOEMIA-MORAVIA
Campion : *Slavia;* Cupa: se dispută încă.

CROAŢIA
Compion: *Haiduk* (Split).

DANEMARCA
Campion: *Boldcluben* (Copenhaga).

ELVEŢIA
Campion : *Lugano;* Cupa: *Grasshoppers.*

FRANŢA (neocupată)
Campion: *Ol. Marseille;* Cupa: *Ol. Marseille.*

GERMANIA
Campion: *Rapid* (Viena); Cupă: nu s'a terminat.

GRECIA
Nu s'a jucat campionat.

ITALIA
Campion: *Bologna;* Cupă: *Venezia.*

SLOVACIA
Campion: *S. C. Bratislava.*

SPANIA
Campion: *Aviacion Sevilla.*

SUEDIA
Compion: *Haelsinbgorg.*

UNGARIA
Campion: *Ferencvaros;* Cupă: *W. M. F. C.*

ROMANIA
Campion : *Unirea Tricolor ;* Cupă: nu s'a treminat.

❖

In celelalte ţări: Bulgaria, Belgia, Olanda şi Turcia, campionatul nu s'a terminat. In Bulgaria conduce (în liga Sofia) A. S. 23, în Olanda : Herades Almdo, în Belgia Beershot Antwerpen (în grupa B) şi Liersche SK (în grupa A), iar Bechiktache în Turcia.

❖

In Anglia s'a disputat din câte se ştie — cupa, care a fost cucerită de Preston North End.

C I C L I S M

Azi în zorii zilei...

Un grup de 11 ciclişti bucureşteni, în frunte cu Hrenciuc, au pornit, pe două roate, spre Braşov

La ora când apar aceste rânduri, un grup de 10 alergători bucureşteni sunt în drum spre Braşov, unde se duc să participe la circuitul „U.A.B.".

Ruta Bucureşti-Braşov (170 km.) o fac pe scula lor obicinuită: bicicleta. Aceasta spre a se pune la adăpost de eventualitatea că reducerea de 75% pe C.F.R. — pentru care a intervenit forul de specialitate — nu ar fi obţinută.

Cei care au plecat azi sunt :

Hrenciuc, Victor Ioniţă, Cihodariu, Ciorobea şi Cimpoeru, toţi dela „Leonida".

M. Niculescu, Someşan, Ulieşteanu, Grigore Cristea, dela „Viforul Dacia".

Bonea Mihăilescu (A.C.S.A.).

C. Miru (U.C.R.G.).

Subliniem că lista aceasta era ca şi certă eri. Bine înţeles că ea poate să sufere unele modificări, adăogându-i-se nume noui, ca: Hapciuc, Georgescu, Anghel, Neacşu, dela „C.F.R.", — sau unii din cei din lista aşa zisă sigură să nu fi luat plecarea din motive feluarite.

❖

Gestul alergătorilor şi al grupărilor care vor să dea tot concursul regiei braşovene merită a fi scos în evidenţă, întrucât pe vremuri etăt de puţin prielnice mişcărei sportive şi în special pentru ciclism, se găseşte încă destul elan pentru a sprijini o acţiune frumoasă.

Gruparea „Leonida" — care probabil — va trimite la Braşov şi o maşină, în care vor lua parte oficialii desemnaţi de F.R.C. şi presa.

Astfel că U.A.B. şi d. ing. Togănel pot fi liniştiţi şi mulţumiţi : Bucureştiul se străduie cu dragă inimă să asigure succesul circuitului, succes pe care — trebue s'o recunoască oricine — îl merită din plin lăudabila înfăptuire braşoveană.

— i. —

Nota noastră.— Alergătorul Ionel Frize, — ultimul din dinastia ciclistă Frize — care reintră după o absenţă de mai mulţi ani, se află la Braşov de Duminică şi a făcut o amănunţită recunoaştere a traseului.

A T L E T I S M

Duminică Liga Muntenia va organiza un mare concurs popular

Continuând activitatea, Liga de atletism Muntenia va organiza Duminică pe stadionul A.N.E.F. un mare concurs cu caracter de propagandă.

Programul reuniunii, care va începe la ora 9 dimineaţa, urmează a cuprinde următoarele probe:

a) probe rezervate celor cari nu au concurat până acum la vreo probă atletică.
b) probe rezervate juniorilor.
c) probe rezervate fetelor.
d) probe pentru seniori.

Atletismul îşi continuă activitatea

Potrivit indicaţiunilor date de către Federaţie, Regiunile au fost îndrumate să continue activitatea dând în special o mai mare atenţiune elementului tânăr.

O atenţie deosebită se va da pregătire; şi antrenamentului organizându-se în tot cursul lunilor de vară şedinţe de iniţiere şi antrenamente controlate.

In Bucureşti Federaţia a numit un număr de cinci specialişti care vor îndruma tineretul de 2 ori pe săptămână după următorul program :

A.N.E.F. : Prof. Bejan Silviu, Marţi şi Joi dela orele 16-18.

Velodrom : prof. Lupan Aurel, Marţi şi Joi dela orele 16-18,30.

Giuleşti: d. Paraschivescu, Marţi şi Joi dela orele 16-18.

O.S.R.: Prof. Orăşanu şi Prof. Răducan, Miercuri şi Vineri, dela orele 17-19.

Tineretul este invitat să participe la aceste şedinţe care vor fi urmate de concursuri înzestrate cu premii.

VOLLEY BASKET-BALL

Frumoasa iniţiativă a Telefon Clubului

Astăzi echipa gazdă susţine jocuri în compania Minervei

Telefon Club, secţia de volley şi basket ball, a luat frumoasa iniţiativă de a invita în fiecare săptămână câte o grupare de categ. II pentru a se antrena, pe terenurile dela lacul Herăstrău. Dată fiind iniţiativa frumoasă pe care funcţionarii S. A. R. de telefoane au luat-o, grupările cari au această onoare de a fi invitate nu pot pierde nimic, ci din contră vor folosi. Iniţiativa aparţine cunoscutului jucător C. Herold, care de altfel conduce şi aceste antrenamente.

Urmând această iniţiativă, pentru astăzi după amiază a fost invitată merituoasa grupare Minerva, care credem că va face un joc frumos în compania formaţiei telefoniste. Jocurile vor fi de volley şi basket bail şi încep la ora 17.

NATAŢIE

Dela Stadiul Român

Toţi membrii secţiei de nataţie a Stadiului Român sunt rugaţi să treacă pe la secretariatul secţiei din calea Rahovei nr. 101 apart. 20 (tramvai 15, piaţa Regina Maria) pentru a-şi preschimba carnetele. Vor aduce o fotografie şi 50 lei.

SPECTACOLE SĂPTĂMÂNALE

Cinematografe

ARO : Misteriosul Domn Victor.
CAPITOL: Johnny Apollo şi Jurnal.
SCALA: Chemarea Vieţii şi Jurnal Ufa.
SAVOY: Banii nu fac nici două
TRIANON: O aventură în Haiti şi jurnal U. F. A.
REGAL: Asedîul Alcazarului. Jurnal O.N.C. şi U.F.A.
ROXY: Ultima întâlnire.
SELECT : Kora Terry şi Jurnal nou.
FEMINA : Bal Parc.
ARPA: Intre Viaţă şi Moarte, Jurnal de Război şi Jurnal Românesc.
PALAS BULEVARD: Copii în luptă cu viaţa.
OMNIA : Tarzan stăpânul junglei. In ţara cowboy-lor şi jurnal.
FORUM : Evreul Süss, jurnal şi complectare.
AMERICAN: Ultimul rond, Complectare: Un ritm de jaz şi Jurnal românesc.
AIDA: Şarja morţii, Jurnal şi Complectare.
ALCAZAR: Tinereţea şi suferinţele lui Tom Edison, Jurnal şi Complectare.
BITOLIA : Ultimul gangster, Mont-Blanc şi jurnal românesc.
BIRUINŢA: Raza morţii (Sbucium); Jurnal şi complectare.
BARCELONA : Pericolul roşu, jurnal O.N.C., completare şi trupa de reviste Dodel Stănescu.
CARMEN SYLVA : (Lucifer) Casa din Malta şi Trupa de reviste Georgescu Iaşi.
CARMEN: Cavalcada fantastică, Jurnal şi Complectare.
CRANGAŞI: Proscrisul şi Trupa de reviste Valeriu Moraru.
COTROCENI: Dansez pentru tine, Jurnale O. N. C. şi U. F. A.
DIANA: Pericolul roşu, Jurnal, Complectare şi Trupa Jan Tomas. viste Jean Tomas.
DICHIU : 1 contra 100, jurnal şi trupa de reviste Dan Boerescu.
DACIA : Iţi aminteşti. Jurnal şi complectare.
EDISON : Trei camarazi, Jurnal No. 13 şi Trupa N. Burmaz.
ELYSEE : Cântecul Patriei şi Comp. Gândăcel.
FRANKLIN (Ateneul Român): Femei bănuite, Jurnal român, german şi Complectare.
FLORIDA : Ispita unei nopţi. Jurnal şi complectare.
GLORIA: Geronimo, Jurnal şi Complectare.
IZBANDA : O viaţă întreagă Jurnal şi complectare.
ILEANA : Un vals de odinioară Vânzătorul de păsări şi jurnal de actualitate.
LIZEANU : Casa din Malta, jurnal românesc şi completare.
LIA: Congo Expres, Jurnal şi Complectare.
MARNA: Flicele doamnei Masters, Jurnal de război, Pinguini curioşi şi Trupa de reviste Titi Mihăilescu.
MARCONI: Evraul Süss, Şcoala poliţiei şi Jurnal românesc şi revistă.
MEXIC: Focul din Chicago, Parada cea mare şi trupa de reviste Georgescu-Iaşi.
MODEL : Tunelul, Jurnal şi complectare.
MILANO: Katia, Jurnal O. N. C. şi U. F. A.
MIORIŢA : Cei 4 Cavaleri, jurnal de război Ufa şi Jurnal românesc.
NERO: Furtuna, Complectare şi jurnal.
NONI: Cei 4 Cavaleri şi Aventurierea.
NISSA: Menaj parizian şi Complectare.
ODEON: O viaţă întreagă şi jurnale O. C. R. şi O. N. T.
PELEŞ : Paradisul Vagabonzilor, Jurnal şi complectare.
PACHE: Suferinţele unei mame, Jurnal şi completare.
PARIS : Inamicul ne păndeşte Jurnal şi complectare.
RIO: Victor Mc. Laglen şi Danseii pentru tine.
REX : Sânge de Mexicană, urnal Ufa, Jurnal O 14 C. şi complectare.
SPLENDID : Bărbierul din Sevilla şi complectare.
ŞIC (Bulevardul Filantropiei, 115): Emancipata şi Cavalcada Fantastică.
TOMIS: Emigranta şi jurnal de război
TAIFUN (B-dul Ferdinand, 118): Taifun şi Trandafirul însângerat.
TRIUMF: Pantera Neagră şi Jurnale U. F. A. şi O. N. C.
Teatrul Cinema cultural Regele Mihai I Buc. Nou: Balalaica şi La răspântie.
UNIC: Secretul, Jurnal şi Complectare.
UNIREA: Inima unei regine, Jurnal şi Complectare.
VOLTA-BUZEŞTI: Ultimul Rond, Jurnal şi Comp. „Gândăcel".
VOLGA: Un vis sub cer albastru, Jurnal O. C. R. şi Complectare.
VERGU : Călăreţul misterios X 94.
VENUS : Aventurierea şi Jurnal.

La sfârșit de sezon

Antrenori și „instructori"

Ce rol are fiecare în formarea cadrelor tinere, care asigură rezerve echipelor naționale

După cum am arătat într'un articol precedent, puterea footbalistică a unei naționale este direct proporțională cu abundența și maturitatea întăririlor, iar acestea se găsesc în cadrul juniorilor și categoriilor inferioare. Importanța acestei probleme se poate constata acum, când marile grupări sunt constrânse să facă apel la rezerve, pe cari altădată le disprețuiau.

S'au văzut elemente din categorii inferioare făcând un salt direct în prima divizie. Astăzi acest lucru a devenit normal.

Dacă în aceste straturi se joacă mai bine, meritul trebue să fie atribuit antrenorilor. Conducătorii tehnici ai unei grupări au sarcini destul de largi, dar practic ele se rezumă în a păstra echipei o disciplină tehnică și morală. Mai presus de toate trebue să păstreze un echilibru dificil între jucători și conducători, să se îngrijească de pregătirea atletică în așa fel încât să fie constant menținută puterea fizică a oamenilor dați în grija lor, să aibe simțul psihologic pentru a împăca pe toți.

Funcțiunea de conducător tehnic, în mai toate grupările și-a asumat-o antrenorul. Dacă este adevărat, că „asul" se formează dela sine, fiindcă geniul în sport ca și în alte direcții nu are nevoe de școală și că adevărata putere a unei Naționale de football este dată de abundența și valoarea acelor jucători de clasă mijlocie cari formează scheletul tuturor formațiunilor, atunci trebue să ne ocupăm de cultura acestei clase mijlocii.

Antrenorii din categoriile inferioare au făcut destul de mult. Ei desfășoară o muncă obscură, tenace, meritorie. Au în grija lor elemente cari abia știu ceva mai mult decât „abece-ul" jocului, lucrează într'un teren închis, fără posibilitate de întâlniri cu echipe de clasă mai ridicată și deci fără vre-o posibilitate de a demonstra tinerilor cu un exemplu practic de mare valoare didactică cum se poate și trebue să se joace mai bine. Sunt înnăbușiți într'o ambianță în care, în lipsa unei maturități technice, brutalitatea tinde să devină unul din cele mai eficace metode de luptă; și cu toate acestea ei reușesc a rafina, a îmbunătăți pe tinerii încredințați grijilor.

Numele acestor antrenori nu este nici măcar cunoscut de public. Insă există o oarecare deosebire între antrenorii propriu ziși și acești „instructori", aceștia din urmă având misiunea mult mai dificilă de a forma elementele nepregătite încă.

La noi aproape că nu există în aceiaș grupare antrenor și instructor, deoarece:

1. Nici o grupare care ar avea posibilitatea să o facă, nu o face din motive de economie.

2. Fiindcă nici o grupare nu ține în adevărată considerație un antrenor care-și sacrifică tot timpul pentru a ridica tinerii, chiar dacă rezultatele ar fi superioare prevederilor.

3. Fiindcă un junior nici nu apucă să joace bine și gruparea, chiar dacă-i în faza formării, fără a-l privi cu atenție îl utilizează în prima formație (pasul mai lung decât piciorul...) și eventual îl cedează, ruinând astfel în cea mai mare parte a cazurilor elementul care ar fi putut, dacă ar fi fost încă îngrijit, să-și amelioreze acele baze pe care se sprijină clasa unui jucător;

4. Fiindcă ar exista o excesivă deosebire de tratament între instructor și antrenor.

Cele de mai sus sunt perfect adevărate, fiindcă marile noastre grupări nu încurajează pe instructori. Pregătirea tinerilor o socotesc ca o muncă secundară. Se crede că problema este rezolvată când este descoperit obișnuitul conducător, care spune și crede că ar avea o competență technică superioară acelora a colegilor și care-și asumă misiunea de a îndruma pe juniori. Dar este ușor de imaginat ce poate face, fiindcă timpul pe care îl are liber abia îi îngăduе să asiste de pe tușe la matchurile de juniori.

Lucrul instructorului nu poate fi improvizat. Cere timp, pasiune și personal technic adequat.

Am arătat ceeace antrenorii obscuri au făcut în categoriile inferioare, unde s'au văzut rezultatele: este vorba acum să se aducă în viața marilor grupări pasiunea de a creea și valorifica noui jucători.

F. C. CARMEN

a introdus cererile de legitimare a jucătorilor Simatoc și Marian

Am fost singurul care am scris că gruparea districtuală Carmen a făcut oferte tentante jucătorilor internaționali Simatoc (Ripensia) și Marian (Mica), că acești jucători au mai discutat cu emisarii grupării Carmen în cursul unei vizite făcute la Brad și Timișoara.

Știrea noastră a fost pe deplin confirmată aseară când reprezentantul grupării bucureștene a introdus la federație cererile de legitimare a celor doi jucători.

Comandamentul Militar al Capitalei

a aprobat disputarea finalei Cupei României

Se pare însă că oborenii nu sunt de acord

Am anunțat la timp că federația cum și gruparea F. C. Rapid au înaintat o cerere comandamentului militar al Capitalei, prin care au solicitat aprobarea disputării finalei Cupei României, care — cum se știe — este fixată pentru Duminica aceasta pe stadionul A.N.E.F.

Comandamentul militar a aprobat disputarea acestui match, dar finala încă nu-i sigur dacă va avea loc totuși Duminică!

Pentrucă se pare că Unirea Tricolor nu este de acord cu disputarea matchului.

In orice caz, astă seară se întrunește comisia competițiilor naționale care va lua în discuție chestiunea disputării finalei.

La 2 Iulie!

Șerbănescu programat cu Vogt la Viena

în cadrul unei mari gale internaționale de box

In aceiași seară Ernst Weiss își va pune în joc recent câștigatul titlul european în fața italianului Bondavalli

Viena, 25. (Serviciul nostru special). — **Promotorul arenei Engelmann proectează pentru 2 Iulie organizarea unei mari gale internaționale de box.**

In cadrul acestei gale vienezul Ernst Weiss, care a cucerit recent campionatul Europei la categoria pană în detrimentul românului Lucian Popescu, își va pune titlul în joc în fața italianului Bondavalli.

Programul va fi completat cu alte câteva întâlniri tari, printre care cea mai atracțioasă se anunță aceea dintre dublul (?) campion al României Vasile Șerbănescu — bine cunoscut pe ringurile germane — și Richard Vogt din Hamburg, care în ultima vreme a obținut două victorii semnificative împotriva suedezului Anderson și italianului Oldoini.

V. Șerbănescu

*

Informațiunea de mai sus constitue o veritabilă surpriză întrucât la București nu se știe nimic în legătură cu acest match.

Este perfect adevărat că Șerbănescu a discutat cu organizatorii germani posibilitatea participării lui la mai multe reuniuni dar, în privința datelor nu s'a stabilit nimic precis. Nu este exclus însă ca fostul campion să primească noutăți din Germania, după apariția rândurilor de față.

Mișcarea sportivă trebue sa-și continue activitatea

(Urmare din pag. I-a)

Berlin, au putut să-mi dovedească că statul german a înțeles rostul recreației fizice și atenția ce trebue dată în special în aceste vremuri, pregătirii sportive.

La Berlin și în marile orașe, grădinile și parcurile — căci verdeața abundă aci — sunt la dispoziția copiilor, cari sunt lăsați să se joace. Nici o îngrădire în această activitate, nici o restricție în zbenguiala lor, cât mai multă libertate, pentru a da copilului sensul cel adevărat al jocului.

Activitatea naturală — cea mai adaptată spiritului și aptitudinilor fizice ale copilului.

Tânărul este îndrumat spre sport, oferindu-i-se toate mijloacele pentru a-l practica în chipul cel mai complect.

Imensul Reichsportfeld stă la dispoziția tineretului și care a intra todată în acest paradis al vieței în aer liber, este mereu îndemnat să revină.

Adultul găsește și el în sport recreația necesară și după obositoarele ore de birou sau de uzină, funcționarul și lucrătorul au prin organizația K. d. Freude toate la dispoziție, pentru a uita de lungile ore de lucru.

Excursii Sâmbăta și Duminica, terenuri sportive sau simple, parcuri, concursuri și manifestații în toate ramurile sportive, iată numai crâmpeie din această organizație.

Germania a înțeles că prin generații din ce în ce mai sănătoase din punct de vedere fizic și moral, o națiune merge cu pași siguri spre un ideal.

❖

Alături de armata germană, ostașii noștri și cu ei întreaga suflare românească, a trecut la luptă contra celui mai mare pericol al omenirii: bolșevismul.

Un război care se impunea, un război care era dorit, un război pe care-l așteptam.

Un război însă nu se duce numai pe front, ci mai ales în spatele liniilor de foc.

Și acest principiu l-au înțeles germanii și trebue să-l adoptăm și noi.

Un calm desăvârșit trebue să domnească, iar activitatea să continue în toate domeniile și în special în cel al recreației și pregătirii fizice.

Copilul trebue ferit pe cât posibil de ororile războiului, iar tânărul și adultul pregătit ca să reziste acestui suprem examen.

Prin exercițiile fizice se obțin cetățeni ce pot deveni soldați agili și antrenați pentru munca și viața militară, capabili să suporte oboseala războiului.

Sportul sub variatele lui forme dă posibilitatea acestei pregătiri.

Iată dece se impune ca printr'o înțelegere a oficialităților și printr'o colaborare a tuturor organelor de specialitate, sportul să fie în aceste vremuri un mijloc de destindere, dar și un prilej de pregătire.

Este ceea ce au înțeles și aplicat cu atâta pricepere germanii și italienii, este ceea ce se impune să facem și noi.

CAMOR

CARMEN

a făcut recurs contra deciziei comisiei de apel

Am anunțat într'un număr trecut că, comisia superioară de apel a admis apelul grupării Distribuția în cazul cu FC Carmen.

Gruparea Carmen a atacat această decizie făcând recurs. Astfel că matchul nu va putea fi programat pentru Duminică spre rejucare.

Steinbach a demisionat dela Venus

De două zile, Venus a rămas fără antrenor.

Pentrucă Steinbach a demisionat de alaltăeri pentru motive personale.

Intenția lui Steinbach este de a se angaja la o altă grupare, poate din provincie.

Echipa de atletism a Germaniei

pentru matchul cu Italia a fost alcătuită

Ea este aproape identică cu aceia care a evoluat și la București

BERLIN, 25 (Serviciul nostru special). — In vederea matchului de atletism Germania—Italia, care se desfășoară Sâmbătă și Duminică la Bologna, echipa germană a fost alcătuită astfel:

100 m.: Mellerowicz, Scheuring.
200 m.: Mellerowicz, Scheuring.
400 m.: Harbig, Geo Müller.
800 m.: Harbig, Giesen.
1500 m.: Kaindl, Mehlhose.
5000 m.: Eberlein, Adams (Eltel).
10.000 m.: Syring, Hausthofer.
110 m. garduri: Zepernik, Leitner
400 m. garduri: Fromme, Brandt.
Lungime: Luther, Albert.
Înălțime: Langhoff, Nacke.
Prăjină: Haunzwickel, Schneider (Glötzner).
Greutate: Trippe, Woellke.
Disc: Wotapek, Trippe.
Suliță: Bucher, Wenzel.
Ciocan: Blask, Storch.
4X400 m.: Boenecke, Scheuring, Neckermann, Mellerowicz.
4X400 m.: Harbig, Müller, Grau, Ahrens (Brandscheit).

(N. R.: După cum se vede, la Bologna va evolua aproape aceiași echipă care a luptat și la București).

Editura Societății Anonime „UNIVERSUL", București, Strada Brezoianu No. 23—25, România

2 LEI

UNIVERSUL sport

4 PAG.

Taxa poştală plătită în numerar conform aprobării dir. generale p. t. t. nr. 24.464/939

Redacţia şi Administraţia: Palatul „UNIVERSUL" str. Brezoianu 23—25. Telefon Centrala 3.30.10; Redacţia 5.72.81. Redactor responsabil EUGEN DUMITRESCU

Proprietar: „Universul", S. A. Adm.-delegat: STELIAN POPESCU Inscris sub No. 167, Trib. Ilfov

Nr. 141. — Anul IV / BUCUREŞTI / Sâmbătă 28 Iunie 1941

ABONAMENTE: Pentru grupări sportive 1000 lei anual

1 an LEI 500
6 luni LEI 270
3 luni LEI 150

141-1941

Sportivi eroi...

HORIA AGARICI este numele primului dintre eroii războiului pe care l-am declarat prăvălitorilor creştinismului şi civilizaţiei.

Desigur nu întâmplarea a făcut ca acel ce singur în luptă cu o escadrilă inamică a doborit trei avioane, să fie un emerit sportiv.

Lt. aviator Horia Agarici este un sportiv, un sportiv pasionat, cu stat de serviciu în cadrele vechiului club T. C. R.

Vedem în fapta eroică a tânărului aviator prima biruinţă a educaţiei sportive.

Rolul sportului în propăşirea unei ţări şi a unui neam, primeşte confirmarea indiscutabilă prin bravura lui Horia Agarici.

Sportivii români înţeleg să-şi facă datoria vitejeşte, oriunde în cheamă Patria şi năzuinţele ei eterne.

In treacăt fie spus...

Scriam în numărul nostru de eri că federaţia română de football are două foarte interesante proecte: unul cu privire la jucători care se vor transfera anul acesta şi altul care priveşte situaţia jucătorilor din echipe care joacă în aceeaşi categorie.

Importanţa acestor două proecte nu scapă nimănui. Sunt două proecte de mare utilitate pentru footballul nostru. Pentrucă dacă jucătorii care se transferă acum nu vor mai avea voie să-şi părăsească noua grupare timp de cinci ani înseamnă că încetul cu încetul se va ajunge şi la situaţia de a avea jucători care să facă sport şi pentru sport. Îşi vor avea serviciul lor, pe care se va baza existenţa, şi footballul va fi pe al doilea plan. In acest fel îşi va face loc şi dragostea pentru club ,sentiment care cedase primul loc profesionismului exagerat. Se vor separa jucătorii reamatorizaţi de cei care niciodată nu s'au gândit jucând football decât la bani, care şi-au făcut din sport o meserie.

Este foarte oportună pentru sportul românesc această măsură, cu atât mai mult cu cât poate fi un auxiliar preţios acţiunei pentru rematorizarea lui.

Tot atât de oportună, pentru footballul nostru, ca şi a doua măsură, aceia de a nu mai transfera pe viitor jucători dela o grupare la alta ,dar din aceeaşi categorie. In modul acesta se vor evita pe viitor licitaţiile desgustătoare pentru jucători şi dansurile nebune ale sumelor enorme de transferare. Fiecare echipă divizionară A, de pildă, va fi obligată în modul acesta să-şi crieze pepinieră, din care să ia atunci când va fi nevoie elemente noui pentru împrospătarea cadrelor primei echipe.

Sunt atâtea şi atâtea avantaţii pe care le prezintă cele două porecte şi toate spre binele footballului românesc. De aceea nu vedem de ce nu ar fi luate.

(Continuare în pag. 3-a)

Hoppla! O neînsemnată întâmplare într'o cursă de cross

Finala Cupei României

Rapid-Unirea Tricolor

se dispută Duminică

pe stadionul A.N.E.F.

C. C. N. a programat aseară jocul

Cei doi finalişti şi-au terminat pregătirile şi şi-au alcătuit în linii generale, echipele

Activitatea sportivă continuă.

Este nu o decizie, ci o datorie, aşa cum a spus d. col. Medeleanu, şeful sportului românesc.

„Activitatea sportivă asigură sănătatea trupească şi sufletească".

Şi nimic nu e mai adevărat ca aceasta.

Sportul românesc îşi va continua acum mai mult ca oricând activitatea.

Şi una din cele mai importante manifestări sportive care se va desfăşura Duminică este finala Cupei României, a doua competiţie naţională.

In numărul nostru de eri am anunţat că această finală Rapid-Unirea Tricolor a primit aprobarea comandamentului militar al Capitalei. Urma numai ca să se ştie dacă Unirea Tricolor — care se pare că nu este de acord— va accepta să joace.

Dubiul acesta a încetat aseară, când oborenii au anunţat că joacă Duminică şi când comisia competiţiilor naţionale a programat finala pentru Duminică după amiază la ora 17.30 pe stadionul ANEF.

*

MARI PREGATIRI IN CELE DOUA TABERE

Contrar aparenţelor, cele două echipe s'au antrenat intens în cursul acestei săptămâni. Mai ales că au efectivele complecte. Deci au putut să se antreneze în plenul lor.

Rapid a făcut şi Marţi şi eri pregătiri în Giuleşti. Şi au fost prezenţi toţi jucătorii. Deci şi Lengheriu, care s'a făcut bine şi va juca Duminică în mod cert.

După toate probabilităţile — ţinem seamă şi de neprevăzut — Rapid va alinia Duminică următoarea echipă:

Sadowski-Moldoveanu, Lengheriu-Vintilă, Răşinaru, Wetzer III-Sipos, Ritter, Baratki, Gavrilescu, Bogdan.

(Continuare în pag. 4-a)

Scrisori din Germania

Cu d. Karl Diem despre secretul victoriilor sportive germane

La Posdam, în mijlocul conducătorilor R. D. A. şi în vizită la Reichssportfeld

Stadionul olimpic a devenit neîncăpător

BERLIN, 13. (Dela Corespondentul nostru).

Ultimele zile ale unei călătorii sunt totdeauna cele mai grele; pe deoparte dorul de casă, sau părerea de rău că părăseşti locuri atât de frumoase; pe de altă parte, programul încărcat ce te încadrează în timp şi nu-ţi dă răgaz şi în sfârşit nevoia unei relaxări după atâtea vizite, recepţii şi discursuri.

SUB SPECTRUL LUI FRIDERICH CEL MARE

Partea a treia a călătoriei în Germania a constituit o vizită la Halle, Leipzig şi împrejurimile acestor regiuni, unde cei dela „Reichsarbeitsdienst" ne-au dat prilejul să vizităm alte companii de muncă ale tineretului german.

Intorşi din nou la Berlin, ne-am rezervat o zi spre a ne documenta asupra modului cum funcţionează şcoala de conducători ai R. A. D.-ului instalată în castelul lui Friederik cel Mare dela Postdam.

In minunatul parc dela Sans Souci se plămădesc viitorii conducători superiori ai muncii germane. In aceste locuri istorice, după ce au cunoscut şi au trăit viaţa de tabere, cei mai destoinici dintre conducători se pregătesc pentru roluri şi mai importante.

SIMBOLUL PRIETENIEI ŞI AL LUPTEI CAVALEREŞTI PĂZIT DE TUNURI!

Pentru după amiază, mi-am rezervat plăcerea să revăd Reichssportfeldul, acest inegalabil colţ de recreaţie, unic în Europa şi, desigur greu de găsit unul la fel chiar în lume!

Aşteptam revederea stadionului şi a minunatelor sale împrejurimi, cu bucuria copilului în aşteptarea darurilor de Crăciun!

Amintiri ce nu se pot şterge mă leagă de aceste locuri, drumurile îmi sunt cunoscute, iar fiecare colţ îmi aminteşte câte ceva drag.

Ultima dată am văzut stadionul în Martie 1940; nimic nu s'a schimbat, doar iarba verde se întinde ca un covor persan, iar animaţia nu mai este acum în săli, ci afară sub cerul liber şi pe un soare ce parcă te îmbină să alergi.

Turnul olimpic străjueşte ca şi acum cinci ani imensa câmpie verde şi giganticul amfiteatru olimpic este încadrat acum de tunurile antiaeriene ce păzesc aceste locuri scumpe Germaniei şi desigur tuturor celor cari au trăit grandioasa Olimpiadă!

In tovărăşia lui K. Diem şi a d-lui general adj. Pălăngeanu pornim să recunoaştem vechile noastre cunoştinţe.

Incepem cu Kupesale îndrăzneaţă construcţie arhitectonică şi trecem prin toate sălile de joc şi de gimnastică pentru a ieşi apoi spre aceea ce duce la Dietrich Ekart, amfiteatrul pentru gimnastică şi dans. Suntem acompaniaţi de d-nii H. Heyde conducătorul naţiei germane şi F. Hassler unul din conducătorii atletismului german.

Trecem repede peste Reichssportfeld — imensa câmpie unde 100.000 de gimnastici pot executa în voie un program, — aruncăm o privire fugară asupra cochetului hipodrom şi ne îndreptăm spre stadionul Olimpic, cu pista roşie, ce oferă un izbitor contrast cu verdele gazonului.

Prin faţă îmi apar zilele din vara anului de pomină 1936, închid ochii şi trăesc din nou luptele ultimei Olimpiade, dar totul nu durează decât o clipă, deschid ochii şi imensele tribune mă readuc la realitate.

Cetim numele ultimilor campioni, săpaţi în piatră şi ne gândim că mulţi dintre ei poate nici nu mai trăesc.

Piscina Olimpică este animată, iar câmpurile de joc din spatele stadionului sunt pline de tineret.

Vizita noastră se apropie de sfârşit, Dr. K. Diem acest bătrân veşnic tânăr, găseşte momentul să ne dea câteva interesante indicaţii.

„Războiul ne-a sistat mişcarea sportivă — începe domnia sa, — pentrucă în Germania totul, după cum vedeţi, este ca şi înainte de Septembrie 1939.

Dacă în turnul Olimpic sunt tunuri, iar o parte din instalaţiile Reichssportfeldului le-am transformat în spitale şi locuri de recreaţie, aceasta nu înseamnă că sportul a fost alungat!

In sistemul nostru de organizare — şi aceasta explică în parte succesele sportivilor germani — am căutat şi am ajuns acolo, ca soldatul sportiv german oriunde s'o găsi, să poată face sport, iar campionul şi recordmanul să aibă drept răsplată pentru vrednicia lui un concediu, în care timp să îşi amelioreze forma.

„Acest câmp sportiv este astăzi al tineretului, iar sărbătoarea al muncitorului şi funcţionarului. Contra unei sume infime, cel ce intra aci are la dispoziţie totul pentru a se desfăta. Nu precupeţim nici un sacrificiu pentru a reda acest câmp sportiv scopului pentru care a fost creiat.

El nu constitue pentru nimeni un lux şi tot ce vedeţi acum este pentru toată lumea".

Nu este nevoie să mai insist asupra celor declarate de dr. Diem, ele sintetizează perfect o concepţie şi un plan de lucru.

FINALA CAMPIONATULUI GERMANIEI SE JOACA DUMINICA CU PORTILE INCHISE!!

Cu prilejul acestei vizite am aflat şi câteva noutăţi cari cred că vor interesa şi pe sportivii români!

Stadionul olimpic se dovedeşte neîncăpător; într'adevăr, pentru finala campionatului german de football între Rapid şi Solcke 04 nu mai sunt de Luni bilete de vânzare (şi vă asigur că aci nu există specula biletelor!), iar pentru matchul triunghiular de atletism Suedia—Finlanda—Germania care se va desfăşura la 7 Septembrie! biletele au şi fost puse în vânzare! Evenimentul într'adevăr este extrem de interesant, dar veţi recunoaşte că şi interesul publicului este extraordinar.

Aceste „recorduri" au pus pe gânduri pe conducătorii sportului german, care s'au şi gândit, iar planurile sunt şi făcute pentru construirea după război a unui stadion capabil să cuprindă 200.000 de spectatori!

Şi „pour la bonne bouche", mi-am rezervat plăcerea ca ultimele ore în Berlin să le petrec în mijlocul atleţilor, la meetingul ce are loc astă seară la Mommsen Stadion şi la care va lua parte atleţi din O-

(Continuare în pag. 4-a)

HIPISM HIPISM HIPISM

Mâine la Băneasa Trap

Concurenţii probabili

Premiul GROAZNIC
Condiţie — 25.000 lei

Violete	2100	0
Alibi	2100	0
Strașnic	2100	0
Vădaia	2120	Raymer
Dadon	2120	V. A-sky
Vântu	2120	0
Guy	2140	Cercasov
Lucica	2180	Dobrescu
Pripita	2180	Ghinea
Wanda	2180	A. Bota
Lord Sleipnir	2180	Crainic
Happy End	2200	Grăjdănescu
Dudu V.	2200	0
Hulda	2220	Gram
Fidel	2240	Gaidaev

Premiul HĂRTOP
Condiţie — 33.000 lei

Doina IV	1700	Crotenco
Tundra	1720	0
Walewska	1720	Brailowsky
Răuleț	1720	Corol
Uragan	1740	Dobrescu
Beatrice	1760	V. A-sky
Harnic	1760	Gaidaev
Ancuța	1780	Pavlic
Furca	1800	0

Premiul FERICIT
Handicap — 42.000 lei

Cartuș	2200	0
Chilipir	2200	Brailowsky
Havana	2220	Podoleacov
Bandit	2280	Pavlic
Eol	2280	Dobrescu
Habar	2280	Gaidaev
Brenn	2300	x

Premiul DAY STAR
Record — 33.000 lei

Pilot	2100	Dobrescu
Dreapta	2120	Szabo
Pan Worthy	2120	Pavlic
Veturia	2120	Brailowsky
Victor	2120	Corol
Rama II	2140	0
Chilipir	2140	0
Lăcrămioara	2140	0
Dolly Worthy	2160	Crotenco
Zenit	2160	0
Ostaș	2160	?
Puşa	2160	Pavlic
Tava	2160	Drăgotescu
Jocker	2180	Marinescu
Eol	2200	0
Bandit II	2200	0

Premiul EVENTIDE
Condiţie — 25.000 lei

Guy	1640	0
Don	1680	Gram
Măgura	1700	I. Bordei
Sultana	1720	0
Luminița	1720	Litviniuc
Union	1740	x
Elena	1720	A. Bota
Jack	1740	Marinescu
Comtesse W.	1740	Corol
Sorvanet	1740	Pavlic
Giovinezza II	1740	Podoleacov
Lăcrămioara	1740	?
Ulm	1740	Voronin
Glonț	1760	Tassopol
G-ral Worthy	1760	0
Şoimu	1760	0
Dolly Worthy	1780	0
Zenit	1780	0
Sonia Worthy	1820	0
Tava	1840	0
King Worthy	1860	0

Premiul MUSCLETON
Condiţie — 80.000 lei

Adam	2220	Gaidaev
Chilipir	2240	?
Veturia	2240	0
Atlantida	2240	Pavlic
Vatel	2240	A. Bota

Zubr II	2240	Zabelin
Cobza	2240	Dobrescu
Nineta	2260	Crotenco
Titan	2280	I. Bordei
Allah	2280	Dumitrescu
Jolly	2300	0

Premiul DEAN
Record — 25.000 lei

Răuleț	1720	?
Halal	1740	Drăgotescu
Crisantema	1760	Ghinea
Ropot	1760	Crotenco
Galada	1760	Gaidaev
Uragan	1760	?
Sever	1780	A. Bota
Ancuța	1780	?
Amok II	1800	Litviniuc
Zanzibar	1800	0
Chiot	1800	Crotenco
Furca	1800	Dobrescu

Premiul GUSTAV
Handicap — 25.000 lei

Cimbric	2100	Mike
Olga	2120	T. Crainic
Crisantema	2140	?
Union	2140	0
Ciuruc	2140	Gaidaev
Uria	2140	A. Bota
Isvor T	2160	Russu
Bim	2160	Szabo
Leac	2160	?
Amok II	2160	0
Ikar	2180	Săndulescu
Chiot	2180	?
Pilot	2200	0
Ulm	2200	0
Ciuleandra	2200	Podoleacov
Şoimu	2220	Raymer
Rozina	2220	A. Bota
Voinicu	2240	Crotenco
Puşa	2260	Pavlic

Premiul CRUSTADER
Handicap — 33.000 lei

Sultana	1700	0
Giovinezza II	1700	?
Tara	1720	Drăgotescu
Cavaler	1720	0
Zmeura	1720	Szabo
Dolly Worthy	1740	?
Puşa	1740	?
Sorvanet	1740	0
Zenit	1760	0
Beţiv	1760	Pavlic
Busuioc	1760	Ghinea
Peter Gordon	1760	Crotenco
Pr. Axtell	1760	Corol
Bistricioara	1760	I. Bordei
Bruma II	1790	A. Bota
Voința	1780	Gaidaev
King Worthy	1780	x
Vuet	1780	Tassopol
Prokator	1800	x
Zeta	1800	Dobrescu
Champion jr.	1800	x

Pariul austriac s'a închis Miercuri

Pariul austriac de Miercuri dela Băneasa Trap a ajuns la 362.363 lei. Eri s'a făcut trierea buletinelor. Fiind o zi de surprize pariul s'a închis.

Deci Sâmbătă jocul austriac va începe cu 362.363 lei.

Săptămâna hipică dela Baden

Săptămâna hipică din Baden, care trecea totdeauna drept una dintre manifestațiile cele mai de seamă ale hipismului continental, va fi organizată și în acest an între 24 și 31 August. Cu acest prilej se vor alerga câteva curse bine dotate, printre care și Marele Premiu al Baden-ului (la 30 August, pe 2400 m.), dotat cu 50.000 de mărci.

INFORMAŢII

ERI LA BANEASA

● LEOAICA scoasă în vânzare după victoria din premiul Dolly a rămas proprietarului la suma de 45.000 lei.

● LA EVENT s'au plătit cotele:

Trevoux — Dollar 1061.
Hoțoman — Tănase 347.

● BLUE GIRL și RADA III au pierdut teren la plecare în premiul Dolly.

● **PARIUL AUSTRIAC a început eri la Băneasa cu suma de 200.113 lei și s'a ridicat la 282.394 lei.**

Rezultatul se va da în cursul zilei de azi.

Alergările de Duminică

PROGRAM DEFINITIV

Premiul SILISTRA — Vânzare
30.000 lei — 1600 metri

Nac	56½
Ticu	61
Jagodka	49
Szantas	56½
Alice	56
Bravo mă	60½
Roy	55
Merlette II	53½
Brânceni	64
Măcleș	56½
Etelköz	57½
Olanita	52
Hangiu	51
Medardus	56

Premiul VETERANILOR
35.000 lei — 1600 metri

Ghibelin	68
Găman	65½
Olaf	63
Leoaica	59
Baguette d'Orée	54
Capriole	53½
Rada III	52½
Păltiniș	52
Puișor	51½
Raquette	48½
Flandra	48
Li mare	47½
Băieţandru	46½
Jagodka	45
Buhor	45

Premiul LETOLA
60.000 lei — 1800 metri

Doggie	49
Jocker	53
Olive	55½
S. O. S.	60
Agitatore	52
Răzvrătit	51
Gorică	58
Prinț Allenby	49
Rush	58
Codru	51
Eole	51½
Monfaucon	59

Premiul GENERAL MORUZI
180.000 lei — 1000 metri (L. D.)

Diligent	55½
Ceahlău	55½
Mahachita	54½
Castilia	54½
Granada	54½
Fufu	54½
Fram	58

Premiul CARDENAS
100.000 lei — 2600 metri (P. V.)

Doggie	54
Chefliu	52½
Prinț Allenby	54
Georges	54
Lup	54
Periș	57
Orateur III	55

Premiul CERCETAŞILOR
50.000 lei — 1000 metri

Albina	55
Jucărie	47
Anul Nou	50½
Pagana	50
Ceahlău	56½
Doma	50
Mureș II	56½
Guriţa	47
Pândică	56½
Omar	50½
Grindina	52½
Popinette	53

Premiul ROB
40.000 lei — 1300 metri

Stamba	68
Hâncu	62½
Ghizdei	62
Susi	61
Betty	57
Ciocârlan	56½
Girardi	55
Lup	55
Bikette	53½
Niculae	53½
Garoafa II	49
Beachcomber	48½
Garofița	44
Balihoo	44
Doamna	40

Premiul TRIBUNELOR
40.000 lei — 1600 metri

Satrap II	67
Ghibelin	58
Roxelaine	56
Lorica	55
Bandit	51
Bold	48½
Florea	45½
Baguette d'Orée	44
Păltiniș	42
Lăeșița	40½

Eri la Băneasa

Grajdul Georgescu a câștigat două alergări

Reuniunea de eri dela Băneasa, după cum am scris și'n numărul de eri al ziarului nostru, a conținut un program bun.

In probele mânjilor au fugit cai buni, iar alergarea principală — premiul Bucegi — a fost disputată de elemente valoroase. Ușor de înțeles deci că sub raportul sportiv reuniunea s'a soldat cu o certă reușită.

Dintre rezultate, sunt câteva cari merită atențiune. Vom insista asupra lor.

DUBLUL SUCCES AL GRAJDULUI GEORGESCU

Faptul principal al reuniunei l-a format dublul succes al grajdului Georgescu una din importantele noastre formațiuni. Pentru simpatica cazacă a d-lui Georgescu au biruit Trevoux și Hoțoman. Trei anul a învins în premiul Celine, dovedind cu această ocaziune că este mult mai bun decât se putea crede.

Hoțoman este unul din bunii noștri mânji. Deși este verde, a reușit până acum să câștige două curse. După cum spunem și mai sus, roibul este departe de plafonul valorei. Mai are mult de profitat.

Atât pe Hoțoman cât și pe Trevoux, Cucu i-a susținut foarte frumos. Indiscutabil, Cucu este unul din cei mai buni călăreți dela noi.

GEORGES INVINGATOR IN PREMIUL BUCEGI

Proba principală a zilei a fost premiul Bucegi disputat de Georges, Chefliu și Codru. Favoritul Georges a repurtat o victorie comodă care n'a făcut dubiu la nici un moment. In ciuda repetatelor eforturi, Georges își menține intactă forma. Deci un cal valoros și rezistent.

Wilson l-a prezentat în frumoasă formă.

ALTE REZULTATE

Au mai câștigat: Leoaica, Dollar, Brandywine și Tănase.

Brandywine și Leoaica au confirmat recentele lor exhibiţiuni meritoase, vădind o perfectă formă.

Rezultatele technice

168. Premiul DOLLY — Handicap vânzare — 1600 metri (P. I.)
Pr. I, 30.000 lei; Pr. II, 7500 lei; Pr. III, 1700 lei; Pr. IV, 1800 lei

1	LEOAICA	52	Oprescu	47	57		
2	Olanita	60½	Horvath	84	112		
3	Junte	51	Cucu	46	40	Câștigat:	
4	Găman	64	Cristea R.	388	2000	1½-1-3	
	Rada III	50	Tasim	58	60	lungimi	
	Para Leu	43	Simon	439	286		
	Blue Girl	51½	Șt. C-tinescu	26	25		
	Ena	48	I. Huțuleag	121	160	Durata 1'41	

Cota: 47—57; 17—13, 18—24, 15—13 lei.

169. Premiul CELINE — Welter handicap — 2200 metri (P. V.)
Pr. I, 35.000 lei; Pr. II, 8500 lei; Pr. III, 4200 lei; Pr. IV, 2100 lei

1	TREVOUX	50	Cucu	66	49		
2	Brelan	56½	Vincent	34	40		
3	Paiața	53	Ilinca	69	137	Câștigat:	
4	Barcău	64	J. Gill	70	101		
	Bold	52½	Oprescu	62	40	2½-1½-½	
	Zefir	61½	G. Horvath	240	232	lungimi	
	Penitence	50½	Logofătu	492	438		
	Flandra	45½	I. Huțuleag	140	160	Durata 2'25	
	Strâmba	56½	V. Huțuleag	305	334		
	Băieţel	51½	Șt. C-tinescu	56	38		

Cota 66—49; 21—29, 17—20, 21—39 lei.

170. Premiul JOLYON — 1000 metri (L. D.)
Pr. I, 40.000 lei; Pr. II, 9000 lei; Pr. III, 4500 lei; Pr. IV, 2200 lei

1	DOLLAR	59	Mullot	84	50		
2	Granada	54	I. Huțuleag	21	30	Câștigat:	
3	Charmant	59	Vincent	25	21	1½-1-1½	
4	Trifoi	54½	Urdăreanu	302	302	lungimi	
	Leanca	57½	Gill	206	160		
	Bisag	63½	Popa	303	160		
	Crivăț	59	Cristea R.	70	105	Durata 1'02	

Cota: 84—50; 45—19, 16—18 lei.

171. Premiul BUCEGI — 2400 metri (P. V.)
Pr. I, 50.000 lei; Pr. II, 10.000 lei; Pr. III, 5000 lei

1	GEORGES	51½	Mullot	13	14	Câștigat:
2	Chefliu	50	Cucu	49	37	1½-½ lun.
3	Codru	57	Ilinca	31	34	Durata 2'38

Cota: 13—14 lei.

172. Premiul STOLNICI — Apprentis — 1600 metri (P. V.)
Pr. I, 35.000 lei; Pr. II, 8500 lei; Pr. III, 4200 lei; Pr. IV, 2100 lei

1	BRANDYWINE	52½	I. Huțuleag	25	28	Câștigat:	
2	Mixandra II	48	Cristofil	17	16	½-3-1½	
3	Stamba	59½	Urdăreanu	17	16	lungimi	
4	Carmen	52½	P. Cucu	188	290		
	Cireș	49½	Florescu	79	59		
	Ghibelin	45	Mihalcea	92	115	Durata 1'38	

Cota: 25—28; 13—17, 14—19 lei.

173. Premiul BUŞTENI — 1000 metri (L. D.)
Pr. I, 40.000 lei; Pr. II, 9000 lei; Pr. III, 4500 lei; Pr. IV, 2200 lei

1	HOȚOMAN	57½	Cucu	49	41	Câștigat:	
2	Coca	58½	Vincent	44	50	1½-½-1½	
6	Ban	53	I. Huțuleag	19	24	lungimi	
4	Castilia	50	Simon	33	37		
	Extra	56	Mullot	246	327	Durata 1'03	

Cota: 49—41; 22—17, 19—16 lei.

174. Premiul BALCIC — Handicap — 1400 metri (P. I.)
Pr. I, 40.000 lei; Pr. II, 9000 lei; Pr. III, 4500 lei; Pr. IV, 2200 lei

1	TĂNASE	53½	Șt. C-tinescu	42	67		
2	Betty	59½	Vincent	49	50		
3	Pepite d'Or	51	Tasim	176	181		
4	Beachcomber	50½	A. Cucu	45	34	Câștigat:	
	Voie bună	42	Simon	67	103	4-1½-1½	
	Rose d'Orsay	52	Oprescu	98	107	lungimi	
	Talalka	52½	Mullot	401	304		
	Favorita II	59	J. Gill	387	380		
	Tricolor	62	G. Horvath	442	410	Durata 1'31	
	Cin'te ține	54½	G. Enescu	429	162		
	Ciocârlan	59	Ilinca	54	43		

Cota: 42—67; 34—35, 18—26, 18—20, 56 lei.

ONYX

FOOT

Comisiune tuală ședi

Ședința ținută siunei districtua aibe loc aseară, Neavând nimi zi, ședința nu find amânată toare.

Amănu cu ma

Timișoara, 26 Am putut afla în legătură cu niri ce s'au disp în cadrul divizi

RAPID—C.F.R. 4—0

Matchul a de în favoarea tim merită de deplin Severinenii au aceiaș impresie matchul cu C.A. A condus d. I Punctele au

Jocur pentru „Cu nu se ma Dum

Duminică urm Pe terenul A. C pentru „Cupa L Terenul din devenit în ultim practicabil, astfe diție a „Cupei L dispută Duminic gramată la o da ulterior.

In matc a selecțion

S'a desfășurat joc amical între trictuală a Sibiu M. Cugir. Jocul spectaculozitatea blic, întrucât se

In treacăt (Urmare di

Decizia comisi apel, în cazul Di a surprins — cu pe toată lumea, tația ca și apelu biect decizia suv lui.

Așteptăm și no tivii, motivarea superioare de a cu curiozitate.

Până atunci ins că această deci din punct de v moral — o drep Distribuția a avu cum a obținut o satisfacție și ide Rezultatul matc Distribuția a fos bitrul a contrib lui.

*Se impunea de Comisia de apel Se va relua pa mai bună v tă, cu propriile

POIMÂINE TRAGEREA CL. 1-a

DUMINICA 29 IUNIE

● *Ridicați Lozurile dela Colecturi !*

● *Achitați Lozurile primite prin poștă !*

La LOTERIA de STAT pe CLASE, începeți jocul, chiar dela clasa 1-a, ca să beneficiați de toate șansele de câștig

ALL

stric-
tinut
aseară

a comi-
urma să
mai ținut.
rdinea de
ținut, ea
Joia vii-

în legătură
urile de divizia B
ela Timişoara

lefon). — Persam I (min. 37 și 32) și Ernst (min. 87 și 88).

mănunte
ă întâl-
minică 22

C.F.R. (TIM.)—CRIȘANA C.F.R. 3—0 (3—0)

Intâlnirea s'a desfășurat pe terenul Banatul și a revenit după cum era de așteptat C. F. R.-ului. Arădenii au confirmat specialitatea de a „pierde în deplasare". Deși au rezistat și chiar au atacat în a doua repriză, n'au mai putut schimba rezultatul stabilit în prima repriză.

VERIN)

timpul
or, cari
a.
din nou
ca și în

Au înscris : Inczedy (min. 25 și 30) și Bogdănescu (min. 40).

ugoj).
rise de

CLASAMENTUL :

SSMR	18	12	2	4	49 : 24	24
C.F.R. T. S.	18	11	3	4	49 : 30	25
Electrica	17	11	2	4	49 : 19	24
Rapid	17	10	2	5	53 : 27	22
Chinezul	18	9	2	7	47 : 37	20
C.F.R. (Tim.)	18	6	3	9	35 : 37	15
Vulturii	18	6	1	11	31 : 55	13
Crișana	18	5	1	12	32 : 57	11
Politechnica	15	4	1	13	32 : 54	9
CAMT	18	2	4	12	26 : 57	8

In match amical Rapid B. — a dispus de Juventus (Timișoara) cu 8—1 (3—1).

ghin"
spută

dispute
jocurile

eniței a
ent im-
patra e-
u se mai
fi pro-
fi fixată

Poșta Redacției

Domnii corespondenți sunt rugați să ne comunice Duminică toate rezultatele sportive, oficiale și amicale, între orele 19 și 20.

mical U. M. Cugir
vins la scor
Sibiului (Districtuală)

tate un
ata dis-
hipa U.
rezentat
de pu-
Sibiu-

lui n'a fost nici un moment un adversar serios pentru U. M. C. Raportul de forțe îl redă de altfel scorul sever de 7 : 0 (2 : 0).

Tot timpul focul a decurs în nota de dominare netă a U. M. C.-lui. Portarul seleționate Sibiu a avut mult de lucru și a făcut tot ce era posibil. Goalurile au fost marcate de Poenaru (2) Micșa (2) Chiroiu (2) și Micșa 1.

A arbitrat imparțial și bine d. Albota.

Coresp.

Va trece Electrica la locul doi ?

Duminică se desfășoară la Timișoara ultima restanță din divizia B. Este o întâlnire așteptată de timișoreni cu nerăbdare, deoarece constituie derbyul orașului. Matchul are o deosebită importanță pentru electricieni, deoarece în caz de victorie trec în locul doi — chiar în caz de match nul — și au destule surse de promovare (bine înțeles dacă SSMR va persista în hotărirea de a nu promova, iar federația își va opri alegerea asupra Electricei).

Un pronostic este greu de dat, mai ales după victoria Rapidului asupra CFR-ului din T.-Severin. Șanse mai mari are însă tot Rapidul.

VOLLEY BASKET-BALL

Clasamentul categoriei I-a la volley-ball masculin

Colțea conduce și de astă dată

La volley-ball masculin interesul depus de echipe a fost foarte mic, partidele fiind în majoritate slabe. Să sperăm că lucrurile se vor îndrepta și volley-ball-ul își va relua locul pe care îl merită.

Și acum să analizăm puțin clasamentul.

Colțea, echipa cea mai omogenă și mai sudată a campionatului, dispunând și de jucători superiori, s'a instalat în capul plutonului și pare să nu mai cedeze locul. Este de altfel locul care-l merită.

In locul următor, **Tică Beraru** a installat „Venusul" la egalitate de puncte cu Colțea, dar cu un joc în plus și cu posibilitatea de a rămâne până la sfârșitul campionatului pe urmele leaderului.

V. S. C.-ul urmează cu patru puncte, având toate jocurile turului disputate. A fost de altfel echipa surprizelor, a învins când nimeni nu se aștepta și a pierdut la fel.

Avântul Sportiv, care aspira la șefia plutonului, îl găsim abia la locul 4. Constitue acest lucru o neseriozitate? Așteptăm răspunsul, pe teren la reluarea campionatului.

Locul următor e ocupat de „Pebe", noua echipă promovată, datorită eforturilor depuse de câțiva tineri jucători.

Sportul Studențesc merită cu prisosință acest loc, având în vedere interesul ce-l depun ! ! ! Dar poate că au dreptate...

Viforul Dacia, nu mai e ce-a fost odată și merge astfel sigur la locul de unde a venit.

C. F. R. încheie plutonul, neacumulând nici un punct. Să nu se uite că mai au trei jocuri, din tur, de disputat.

Iată acum și clasamentul :

Colțea	5 5 0 : 5
Venus	6 5 1 : 5
V. S. C.	7 4 3 : 4
Avântul Sportiv	6 3 3 : 3
Pebe	7 3 4 : 3
Sportul Studențesc	6 2 4 : 2
Viforul Dacia	5 1 4 : 1
C. F. R.	4 0 4 : 0

G. P.

NATAȚIE

In timpul verii,
cluburile vor avea la dispoziție câte un instructor de înnot pentru copii

Din cauza evenimentelor, primăria nu va mai organiza în timpul verii colonii școlare la strandul Obor și cele din sectorul IV Verde.

Cum regiunea București își alesese drept câmp de activitate aceste colonii, în cadrul cărora intenționa să înființeze școale de înnot pentru copii, va pune instructorii angajați la dispoziția cluburilor bucureștene.

Cluburile în schimb sunt obligate să pună la dispoziția instructorului respectiv cel puțin 30 copii, cari vor învăța înnotul gratuit.

Pentru îndemn la activitate mai largă în rândul tineretului, instructorul care va învăța înnotul cei mai mulți copii, va primi un premiu în bani.

In lipsa școalelor în massă, procedeul regiunii București e cel mai potrivit, deoarece dela început, viitorii înnotători vor fi crescuți în spiritul de club.

F. R. S. A. a aprobat acest procedeu și se pare că și în provincie va fi imitat.

Decât nimic, mai bine puțin și bun.

NEVRARGYL
Dr. BOUSQUET

CALMEAZĂ IMEDIAT DURERILE DE CAP ȘI ORICE NEVRALGII

CICLISM

In regia UAB-ului

Cursa dela 29 Iunie se va disputa pe un traseu dur și în mare parte inedit

Ciclismul românesc semnalează dela o vreme în câteva colțuri de provincie noui centre, menite să acopere lipsa de activitate a grupărilor de specialitate, ce trec actualmente printr'o totală inerție.

Faptul este îmbucurător, căci în felul acesta, în afara unei simple continuări de activitate velocipedică, talentele nelucrate ele provinciei vor avea ocazia să-și câștige experiența necesară în întâlnirile cu cicliștii Capitalei. Astfel, după cum am anunțat, după Constanța, UAB-ul din orașul de la poalele Tâmpei, regizează în ziua de 29 cor. un mare circuit pe distanța Brașov-Predeal - Drumul Reginei-Bran-Zărnești - Făgăraș-Brașov (190 km.).

Traseul este bine ales, întrunind dificile urcușuri cât și lungi porțiuni de șes, gudronate, cari vor da, fără îndoială, mult de lucru mănunchiului de concurenți brașoveni în frunte cu Simionescu, Paraschivescu etc. ca și bucureștenilor ce vor face deplasarea.

Dealtfel ruta aleasă de gruparea organizatoare, ce are în frunte pe d. ing. Togănel, este inedită, excepții făcând porțiunea Făgăraș-Brașov cunoscută cicliștilor noștri.

Drumul Reginei va constitui un punct de încercare pentru participanți.

Iată deci câteva din caracterele circuitului UAB, cari unite cu formula plecării în handicap și cu disputarea pe echipe ne dă convingerea că această grupare va oferi sportului năpăstuit al ciclismului autohton o cursă de reale proporții, înviorătoare pentru progresul lui viitor.

Incheind, reamintim cicliștilor bucureșteni, dornici a face deplasarea, lista premiilor oferite de organizatori:

Premii individuale: I 2000 lei, II 1500, III 1000, IV 500 și V 500 lei.

Plachete pentru primele trei echipe și primii zece sosiți.

C. D.

SPECTACOLE SĂPTĂMÂNALE

Cinematograf

ARO : Misteriosul Domn Victor.
CAPITOL: Johnny Apollo și Jurnal.
SCALA : Hotel Paradis, cu Hilde Krahl, Albert Matterstock și Georg Alexander. Jurnal UFA.
SAVOY: Banii nu fac nici două
TRIANON: O aventură în Haiti și jurnal U. F. A.
REGAL: Asedul Alcazarului, Jurnal O.N.C. și U.F.A.
ROXY: Ultima întâlnire.
SELECT : Paradisul Pierdut și jurnal Nou.
FEMINA : Bal Parc.
ARPA: Intre Viață și Moarte, Jurnal de Război și Jurnal Românesc.
PALAS BULEVARD: Copii în luptă cu viața.
OMNIA : Tarzan stăpânul junglei. In țara cowboy-lor și jurnal.
FORUM : Evreul Süss, jurnal și complectare.
AMERICAN: Ultimul rond, Complectare: Un ritm de jaz și Jurnal românesc.
AIDA: Șarja morții, Jurnal și Complectare.
ALCAZAR: Tinerețea și suferințele lui Tom Edison, Jurnal și Complectare.
DITOLIA : Ultimul gangster, Mont-Blanc și jurnal românesc.
BIRUINȚA: Raza morții (Sbucium); Jurnal și complectare.
BARCELONA : Pericolul roșu, jurnal O.N.C., completare și trupa de reviste Dodel Stănescu.
CARMEN SYLVA : (Lucifer) Casa din Malta și Trupa de reviste Georgescu Iași.
CARMEN: Cavalcada fantastică, Jurnal și Complectare.
CRANGAȘI: Proscrisul și Trupa de reviste Valeriu Moraru.
COTROCENI: Dansez pentru tine, Jurnale O. N. C. și U. F. A.
DIANA: Pericolul roșu, Jurnal, Complectare și Trupa Jan Tomas. viste Jean Tomas.
DICHIU : 1 contra 100, jurnal și trupa de reviste Dan Boerescu.
DACIA : Iți amintești. Jurnal și complectare.
EDISON : Trei camarazi, Jurnal No. 13 și Trupa N. Burmaz.
ELYSEE : Cântecul Patriei și Comp. Gândăcel.
FRANKLIN (Ateneul Român): Femei bănuite, Jurnal român, german și Complectare.
FLORIDA : Ispita unei nopți. Jurnal și complectare.
GLORIA: Geronimo, Jurnal și Complectare.
IZBANDA : O viață întreagă Jurnal și complectare.
ILEANA : Un vals de odinioară Vânzătorul de pasări și jurnal de actualitate.
LIZEANU : Casa din Malta, jurnal românesc și completare.
LIA: Congo Expres, Jurnal și Complectare.
MARNA: Filcele doamnei Masters, Jurnal de război, Pinguini curioși și Trupa de reviste Titi Mihăilescu.
MARCONI: Evraul Süss, Școala polițeții și Jurnal românesc și revistă.
MEXIC: Focul din Chicago, Parada cea mare și trupa de reviste Georgescu-Iași.
MODEL : Tunelul, Jurnal și complectare.
MILANO: Katia, Jurnal O. N. C. și U. F. A.
MIORIȚA : Cei 4 Cavaleri, jurnal de război Ufa și Jurnal românesc.
NERO: Furtuna, Complectare și jurnal.
NONI: Cei 4 Cavaleri și Aventurierul.
NISSA: Menaj parizian și Complectare.
ODEON: O viață întreagă și jurnale O. C. R. și O. N. T.
PELEȘ : Paradisul Vagabonzilor, Jurnal și complectare.
PACHE: Suferințele unei mame, Jurnal și completare.
PARIS : Inamicul ne păndește Jurnal și complectare.
RIO: Victor Mc. Laglen și Dansez pentru tine.
REX : Sânge de Mexicană, urnal Ufa, Jurnal O 14 C. și complectare.
SPLENDID : Bărbierul din Sevilla și complectare.
ȘIC (Bulevardul Filantropiei, 115): Emancipata și Cavalcada Fantastică.
TOMIS: Emigranta și jurnal de război.
TAIFUN (B-dul Ferdinand, 118): Taifun și Trandafirul însângerat.
TRIUMF: Pantera Neagră și Jurnale U. F. A. și O. N. C.
Teatrul Cinema cultural Regele Mihai I Buc. Noui: Balalaica și La răspântie.
UNIC: Secretul, Jurnal și Complectare.
UNIREA: Inima unei regine, Jurnal și Complectare.
VOLTA-BUZEȘTI: Ultimul Rond, Jurnal și Comp. „Gândăcel".
VOLGA: Un vis sub cer albastru, Jurnal O. C. R. și Complectare.
VERGU : Călărețul misterios X 94.
VENUS : Aventurierul și Jurnal.

Centrele industriale, miniere în deosebi, trebuie să constituie o piatră de temelie în evoluţia footballului românesc

Centrele ce s'au relevat in acest sezon cer sprijinul oficialităţii

Scriam într'unul din numerile trecute ale ziarului nostru despre încadrarea sportului muncitoresc în noua organizaţie de stat.

Ne refeream la clasa muncitorească ce trebuia să primească, prin legiferarea activităţii sale sportive, o binemeritată răsplată a eforturilor depuse în folosul Patriei şi Naţiei.

Exemplele străinătăţii sunt numeroase şi concludente. Este suficient să amintim organizaţiile *„Doppo Lavoro"* şi *„Kraft durch Freude"* (pe care redactorul nostru, d. prof. Camil Morţun, ne-a descris-o, în urma vizitei în Germania, în toată plenitudinea ei).

Ne mărgineam, atunci, desigur, la un comentariu ideologic asupra rolului mişcării sportive în viaţa muncitorului.

Trecem, astăzi, la un caz particular, pentru a întregi ideile ce le-am formulat.

Este vorba anume de centrele footballistice care s'au remarcat în cadrul mişcării sportive muncitoreşti. Pentru că, incontestabil, asemenea centre există la noi în ţară. Să le numim *centre industriale*, pentru că, desigur, viaţa muncitorului este strâns legată de concernul industrial, în jurul cărula se grupează.

O primă remarcă — ridicată şi într'un articol precedent — este că centrele miniere sunt, în această direcţie, cele mai susceptibile de relevare.

Viaţa dură a muncitorului minier, care-i căleste voinţa şi trupul, şi rezultatele de pe hârtie, ne dau dreptul la afirmaţia de mai sus.

Fără îndoială, Bucureşti, Timişoara, Braşov, şi alte asemenea oraşe, sunt centre footballistice muncitoreşti însemnate, dar ele nu pot rivaliza cu localităţile ce-şi întemeiază mişcările sportive numai şi numai pe baza muncitorilor băştinaşi; localităţi ce adeseori nu fiinţează decât datorită uzinei sau minei pe care o încadrează.

Şi nă nu uităm apoi că acestea din urmă sunt centre organizate şi conduse numai de cei ce-şi frământă mâinile în muncă istovitoare şi aspră.

Sunt centre demne de laudă, sunt centre ce se pot da ca exemplu şi pe care le vom susţine cu toată tăria, pentru că munca, în folosul obştei, dublată de educaţie fizică raţională, dă la iveală o viaţă ideală pentru clasa noastră muncitorească.

❖

In cursul sezonului ce a trecut aproape, comportarea centrelor miniere, în materie de football, vine să confirme cele spuse mai sus.

Prima divizie a ţării a înregistrat două asemenea cazuri.

Mica din *Brad* este un exemplu hotărîtor. Abia promovată în Divizia A, a făcut o figură mai mult decât onorabilă. Majoritatea jucătorilor părăsesc Sâmbătă imperiul întunericului minei, pentru a găsi, a doua zi, în football o plăcută reconfortare. Football pe care au dat dovadă, totuşi, că-l ştiu în amănunţime.

Nu mai prejos stă *U. D. R.* din *Reşiţa*. Cu o vitalitate în joc şi o bărbăţie caracteristică, bănăţenii au reuşit să se impună.

Divizia Naţională B este şi mai concludentă, în ceeace priveşte centrele pur muncitoreşti.

Trecând peste *S. S. M. R.* din seria primă, care pune încă o piatră la temelia footballului muncitoresc din *Reşiţa* şi peste numărul foarte redus al instituţiilor sportive de acest fel, în seria treia, suntem obligaţi să remarcăm, deşi cea mai oropsită, seria doua.

Formată din echipe reprezentând centre pur industriale, adeseori miniere, seria II-a a Diviziei B este aşezată la răspântia footballului muncitoresc român. *Metalosport (Călan)* — şi e locul să amintim şi pe *Metalosport (Ferdinand)* — *Jiul (Petroşani)*, *Minerul (Lupeni)*, au adus văi Jiului şi Bistrei o faimă nedesminţită.

Nu mai vorbim de echipe ca *Vitrometan, Ind. Sârmei, Cimentul*, care reprezintă centrele pur industriale: *Mediaş, Câmpia-Turzii* şi *Turda*.

Adăogând apoi toate echipele ce activează în campionatele districtuale ale ţării, putem spune, fără sfială, că centrele înşirate dau astăzi, Patriei, o armată întreagă de bravi muncitori, oţeliţi trupeşte şi sufleteşte.

Iată de ce o mai intensă ofensivă oficială, pe acest tărâm, nu trebuie să întârzie.

V. Bănciulescu

O mare serbare sportivă la Stockholm, cu participarea lui Harbig, Woellke şi Syring

STOCKHOLM, 26. (Serviciul nostru special). — **O mare serbare sportivă se va desfăşura la 11 Iulie în localitate, la care vor lua parte afară de cei mai buni atleţi suedezi şi finlandezi, şi cunoscutul triplu recordman mondial Rudolf Harbig, campionul olimpic Hans Woallke şi cel mai bun fondist german Max Syring.**

Selecţionata militară a Vienei învingătoare la München

Duminică s'a desfăşurat la München, în faţa a 20.000 de spectatori o mare serbare militaro-sportivă, atracţia c(reia a constituit matchul de football dintre selecţionatele militare ale oraşelor iVena şi München.

Echipa vieneză, în r;ndurile căreia au jucat şi cunoscuţii internaţionali Hahnemann, Epp, Pekarek şi Durek, a câştigat după mare luptă cu scorul de 1 : 0 (0 : 0).

Finala Cupei României

(Urmare din pag. I-a)

Unirea Tricolor s'a pregătit şi ea cu atenţie. Toţi jucătorii se află în Capitală, astfel că antrenorul Cârjan a putut lucra cu echipa complectă.

Oborenii nu s'au fixat încă asupra formaţiei. Dar probabil că va fi următoarea:

Cristea-Petrescu, Marinescu-Florea, Anghelache, Boteanu-Lulu Mihăilescu, Johnny Dumitrescu, Sonny Niculescu, Bodea, Criciotoiu.

Cum se vede, se vor întâlni cele mai bune formaţii, ceea ce constitue o asigurare că matchul final va prilejui unul din cele mai frumoase partide ale sezonului.

Miza este prea mare pentruca lupta să nu fie la înălţimea aşteptărilor.

Turneul jucătorilor japonezi în Europa compromis

TOKIO, 26. (Serviciul nostru special). — **Jucătorii de tennis Goro Fujikara şi Jiro Kumamaru, care au părăsit localitatea acum o săptămână sub conducerea fostului campion Miki cu intenţia de a pleca în Europa, unde trebuiau să întreprindă un lung turneu, au fost nevoiţi să se întoarcă din cauza evenimentelor.**

Turneul lor deocamdată compromis, va avea loc mai târziu, imediat ce va permite situaţia.

Duminică se dispută un concurs pentru cupa Ţane Săvulescu

Liga de atletism Muntenia organizează la 29 Iunie a. c. un concurs dotat cu o cupă denumită „Colonel Ţane Săvulescu", care a fost disputată în anul trecut cu denumirea „traversarea sectorului I Galben" şi a fost câştigată de gruparea Venus.

Cu această ocazie reamintim că regulamentul acestei cupe prevede a fi câştigată de două ori consecutiv sau de trei ori alternativ.

Punctajul va fi următorul: 4, 3, 2, 1.

Programul concursului este următorul:

Ora 9: 3000 m. plat;
Ora 9,15: Aruncarea greutăţii băeţi şi fete;
Ora 9,15: 110 m. garduri;
Ora 9,30: 100 m. plat serii băeţi şi fete;
Ora 9,45: Aruncarea suliţei;
Ora 10: 1500 m. plat;
Ora 10: Săritura în înălţime băeţi şi fete;
Ora 10,15: 400 m. plat;
Ora 10,30: Aruncarea suliţei;
Ora 10,30: 100 m. plat finală băeţi şi fete;
Ora 10,45: 500 m. plat fete;
Ora 11: Săritura în lungime;
Ora 11,15: Stafeta 800x400x200x100 plat.

Juriul concursului este următorul:
Director: Ion Ionescu.
Secretar: Ion Paraschivescu.
Judecători la sosire: prof. Orăşeanu, prof. Răducanu, M. Vardala.
Cronometrori: prof. Duţescu, Eugen Stoian, dr. Doboşiu, prof. Vlah.
Comisari la aruncări: M. Guşacov, Ion Albişor, Cr. Iordănescu.
Comisari la sărituri: Gh. Vasiliev, P. Hidioşeanu, Val. Mitrea.
Starter: prof. Aurel Lupan.
Comisar de ordine: comisar şef Iorgulescu.

Pot lua parte orice concurent legitimat la o grupare atletică.

Probele feminine nu vor conta în clasament pentru cupă.

Inscrierile se primesc pe teren numai prin delegatul clubului cu ½ oră înaintea concursului.

Carmen pierde doi jucători

Carmen, echipa care va face achiziţiile anunţate, va pierde pe unii din jucătorii săi.

Astfel vor părăsi merituoasa grupare, portarul Nicolae Constantinescu şi extremul stânga Alexandru Ionescu.

Exemplul amatorismului

Stadiul Român în al 27-lea an de existenţă

Atletismul, înnotul şi rugbyul se practică pe scară întinsă sub controlul riguros al conducătorilor

Intrat în al 27-lea an de existenţă, clubul Stadiul Român, este departe de a fi sfârşit. Din contră e în continuă ascensiune.

Datorită conducerii demnă de numele celui ce a fost Nae Mărăscu, St. Român astăzi, alături de Viforul Dacia, este situat în fruntea cluburilor româneşti.

Bazat pe amatorism, în decursul atâtor ani, acest club, cu sportivi formaţi chiar de el, a gustat din cele mai răsunătoare succese numai prin sporturile cari nu „produc", şi anume prin acelea cari constituesc principiul de bază în desvoltarea fiziologică a individului: atletismul, înnotul şi rugbyul.

Am stat de vorbă cu d. arhitect Octav Ionescu preşedintele clubului.

Din puţinele fraze, au extras că s'a înrolat în cadrele clubului întâi la atletism şi în urma decesului lui „Nea Nae" a trecut la conducere, unde înconjurat de oameni ca: prof. Virgil Ioan, arh. Eugen Stoian, arh. Eugen Popescu, Mihail Vardala, Camil Ioan etc., speră să-l menţină pe acelaşi plan.

Noi, împreună cu cei ce cunosc activitatea actuală a Stadiului Român, spunem modestului preşedinte că Stadiul Român este în progres faţă de trecut.

FYB.

Printre picături...

Comitetul regiuni Bucureşti are următorul format:

Preşedinte: *d. Haralambie Ionescu*

Secretar general: *d. Ion Manoliu.*

Cassier *d. Paul Stroescu.*

Membru delegat cu comisia campionatului de polo pe apă: *d. Radu Grigore.*

❖

Până la deschiderea strandului Obor, înnotătorii fac antrenament la bazinul „Tirul" numai în baza permiselor eliberate de regiunea Bucureşti.

❖

Se şopteşte că strandul Obor va fi deschis la 1 Iulie şi pus la dispoziţia publicului.

Innotătorii vor beneficia de gratuităţi.

❖

C. F. R. convoacă astăzi între orele 17—19 la Direcţia Atelierelor Gara de Nord la d. Iacobini secretarul secţiei de natăţie toţi înnotătorii pentru a-şi ridica permisele gratuite în vederea începerii activităţii.

— L. N. R. convoacă toţi înnotătorii la antremnamente, cari au loc în fiecare zi la bazinul „Tirul" între orele 16—19.

❖

Toţi instructorii sunt obligaţi să predea înnotul numai după metoda Sommer.

SCRISORI din GERMANIA

(Urmare din pag. I-a)

landa, Danemarca, Suedia, Finlanda şi bine înţeles atleţii germani, cari înainte de a pleca în România (teamul german părăseşte Berlinul Joi 19, la ora 7 dimineaţa), vor înfrunta, în frunte cu Harbig, o puternică coaliţie străină.

Despre cele văzute la concursul lui I.A.S.T.F. într'o scrisoare viitoare.

C. MORŢUN

SHOOTURI ŞI BARE!...

● *Acum trei zile am reprodus — sub rezervele cuvenite — o scrisoare presupusă ca aparţinând fostului jucător venusist Volodea Vâlcov. Scrisoarea însă, s'a dovedit a nu fi scrisă de Volodea. In această privinţă, am primit dovezi puternice; de aceea dăm cuvenita rectificare.*

● *La Tetova (fosta Iugoslavie) selecţionata oraşului a cedat unei selecţionate a armatei germane cu 8—1.*

❖

Comandantul de brigadă S. A. Kozich, conducătorul Sportului din Ostmark, a fost călduros felicitat de Reichssportführer-ul von Tschammer und Osten, cu prilejul victoriei Rapidului în finala campionatului german de football.

❖

Gernhardt, tânărul mijlocaş centru al Rapidului, a fost cel mai bun om de pe teren şi victoria vienezilor i se datoreşte lui în primul rând.

❖

Sâmbătă la Dresda, Dresdner SC a învins pe VIL Köln 99 cu 4:1 (2:0).

Matchul s'a jucat pentru locul 3 al campionatului german.

Allo! Allo! Străinătatea...

MATCHUL DE TENNIS PENTRU „CUPA DUNĂRII" GERMANIA-CROAŢIA INCEPE AZI LA VIENA

In zilele de 27, 28 şi 29 Iunie se dispută în cadrul competiţiei „Cupa Dunării", matchul de tennis dintre echipele Germaniei şi Croaţiei. Intâlnirea se joacă după sistemul „Cupei Davis", adică patru simpluri şi un dublu. Cele două ţări vor alinia următoarele efective:

GERMANIA: H. Henkel, R. Göpfert, C. Gies şi E. Koch.

CROAŢIA: F. Puncec, D. Mitici, Pallada şi Branovici. (RDV).

CALENDARUL INTERNAŢIONAL AL ATLETISMULUI GERMAN

Atletismul german şi-a inaugurat activitatea sa internaţională cu matchul dela Bucureşti. Sâmbătă şi Duminică atleţii germani vor întâlni pe cei italieni la Bologna, iar restul calendarului lor internaţional se prezintă astfel:

27 Iulie la Hamburg cu Danemarca.
2—3 August la Muenchen cu Italia (revanşa).
2—3 August la Breslau cu România (revanşa).
9—10 August la Viena cu Ungaria.
6—7 Septembrie la Berlin cu Suedia şi Finlanda.
(RDV).

RAPID DIN VIENA JOACA DUMINICA LA LA ZAGREB

La o săptămână după cucerirea campionatului Germaniei, formaţia vieneză Rapid se deplasează la Zagreb, unde va înfrunta campioana Croaţiei, Gradjanski. Revanşa întâlnirei va avea loc la 10 August la Viena. (RDV).

Editura Societăţii Anonime „UNIVERSUL", Bucureşti, Strada Brezoianu No. 23—25, România

BIBLIOTECA CENTRALĂ „ASOCIAȚIUNII"

Taxa poștală plătită în numerar conform aprobării dir. generale p. t. t. nr. 24.464/939

2 LEI

UNIVERSUL SPORT

4 PAGINI

142-1941

Redacția și Administrația: Palatul „UNIVERSUL" str. Brezoianu 23—25. Telefon Centrala 3.30.10; Redacția 5.72.81. Redactor responsabil EUGEN DUMITRESCU

Proprietar: „Universul", S. A. Adm.-delegat: STELIAN POPESCU Inscris sub No. 167, Trib. Ilfov

Nr. 142. — Anul IV / BUCUREȘTI / Duminica 29 Iunie 1941

ABONAMENTE: Pentru grupări sportive 1000 lei anual

1 an LEI 500
6 luni LEI 270
3 luni LEI 150

O. S. R.
DECIZIA Nr. 12

In cadrul evenimentelor actuale:

1. Federațiile și Grupările sportive, își vor continua activitatea sportivă în slujba educării fizice și morale a tineretului nemobilizat.

2. Orice sportiv nemobilizat, care are reședința în prezent într'o altă localitate decât aceia în care se găsește gruparea sa, are obligațiunea de a se înrola și antrena în cadrul unei grupări din localitatea respectivă.

3. Fiecare grupare sportivă va fi condusă de cel mai indicat membru nemobilizat, iar membrii grupărilor sunt obligați a răspunde imediat la chemarea președintelui lor.

4. Fiecare grupare sportivă are datoria patriotică a-și oferi serviciile autorităților locale militare în slujba lucrărilor și a muncii de folos național.

5. In timp de 10 zile dela publicarea prezentei, fiecare grupare va comunica O. S. R.-ului, prin Federația respectivă, anume ce a înfăptuit din obligațiunile prevăzute la punctul 4.

București, 25 Iunie 1941.

Șeful sportului românesc,
(ss.) Locot.-colonel
CONST. MEDELEANU

Atleții germani s'au antrenat la Viena

Viena, 27 (Serviciul nostru special).— **Echipa de atletism a Germaniei care întâlnește mâine și Duminică echipa Italiei la Bologna, a părăsit localitatea în cursul zilei de eri.**

O parte din atleți s'a antrenat Miercuri pe Stadionul din Prater, dând dovadă de o formă excelentă. Printre altele Luther a sărit cu ușurință 6,80 la lungime.

Echipa de box a Ungariei pentru matchul cu Germania a fost formată

Budapesta, 27 (Serviciul nostru special). — Echipa de box amator a Ungariei care întâlnește la 6 Iulie pe aceea a Germaniei la Magdeburg și la 8 Iulie susține și un match amical la Berlin, a fost alcătuită astfel (dela categoria muscă în sus): Podany, Bogacs, Frigyes, Torma, Bene, Csontos, Jasztrabszky și Homolya.

Ultima întâlnire, disputată în luna Septembrie la Budapesta s'a terminat la egalitate, 8:8.

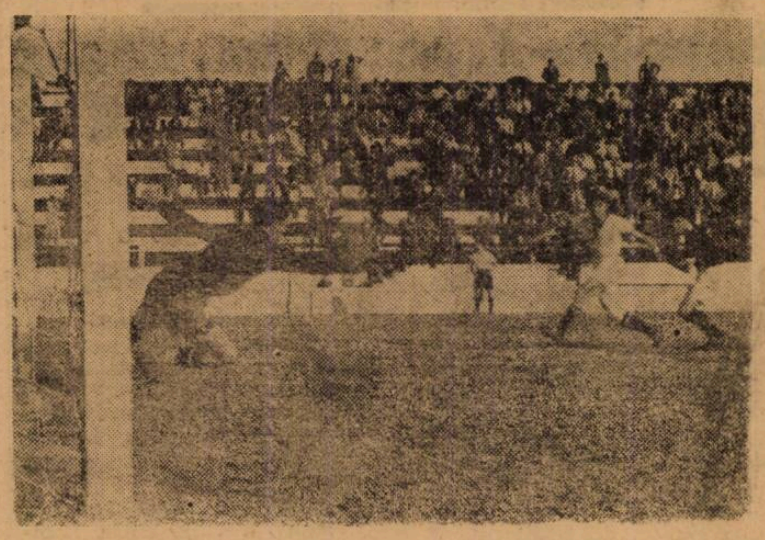

Intervenția lui Sadovsky este inutilă. Vladimirescu a egalat. Fază din matchul de cupă Rapid-Venus

Federația de football
a cerut O.S.R.-ului să-i aprobe majorarea numărului membrilor din comitetul federal la 7
Popescu Virgil, fostul internațional jugoslav, a fost legitimat în mod provizoriu

Comitetul federal al federației române de football a luat în ultima sa ședință, și alte decizii nu numai cele pe care le-am anunțat. Și a luat o decizie interesantă care este în directă legătură cu bunul mers al federației.

Este vorba de componența comitetului federal, mai bine zis de numărul membrilor numiți cu asentimentul Organizării Sportului Românesc.

Conducerea federației de football a constatat că față de lucrările extrem de numeroase, care se cer rezolvate cât mai urgent, numărul membrilor este prea mic. Aici se ține seamă și de faptul că împrejurările de astăzi sunt excepționale și comitetul nu se poate întruni pentru a lua decizii capabile, pentrucă de fiecare dată lipsește un număr de membrii sufiicent pentru a descomplecta comitetul.

Și pentru a evita aceste descomplectări comitetul federal a decis să intervină pe lângă organizarea Sportului Românesc pentru a obține aprobarea șefului sportului nostru pentru majorarea numărului membrilor dela cinci la șapte.

In cazul când O. S. R. își va da asentimentul, federația propune pe domnii dr. Virgil Stelea pentru numirea lor în comitetul federal.

Cererea federației este justă și credem și noi că va fi aprobată de O. S. R., mai ales că experiența din trecut arată că șapte membri sunt tocmai bine pentru o federație mare ca aceia a footballului.

❖

Pe de altă parte, în legătură cu cererea de legitimare a jucătorului Popescu Virgil, fostul internațional iugoslav din gruparea Novisad, comitetul a decis legitimarea lui în mod provizoriu și anunțarea acestei legitimații la Federația Internațională de football dela Zuerich.

Finala campionatului național de handball
C. F. R.-Buc. și V. Dacia se dispută mâine la ANEF

Se părea că din cauza evenimentelor nu se va putea juca finala campionatului național de handball dintre Viforul Dacia și C. F. R.-Buc., dar o decizie înțeleaptă a hotărît ca activitatea sportivă să nu se întrerupă și în consecință această finală se va juca deschidere la grandioasa finală a Cupei României de football. Cu toate că echipele nu dispun de efectivul complect având jucători concentrați ,totuși matchul se va disputa, finaliștii introducând în echipă elemente noui.

Din punct de vedere al spectacolului nu ne putem aștepta la un match de clasă: sperăm însă că atât C. F. R.-ul cât și Viforul vor depune toate eforturile pentru a face această finală cât mai plăcută.

Problema cea mare este după câte am auzit a arbitrului care până acum nu a fost desenat. Se pare că în cele din urmă va arbitra Richter.

F. C. Rapid 7 ori,
Unirea Tricolor 2 ori...
Pentru prima dată, primii doi clasați în campionat, dispută finala cupei României

Inaugurarea sezonului sportiv de războiu pune o alternativă pasionantă: Specialitatea Rapidului sau sistemul defensiv al oborenilor

Timpurile prin care trecem momentan sunt vremi de glorie pentru neamul nostru. Dar greutățile și restricțiunile ce incumbă sunt inerente. Sportul, însă, nu trebuie și nu are voie să se resimtă.

Dovadă că footballul ține să aducă o confirmare a celor spuse,

Cupa...

programând, pentru mâine, însăși finala Cupei României, a doua competițiune de mare anvergură a footballului românesc.

Și finala de mâine are o semnificație mult mai înaltă. Se inaugurează, cu această ocazie, un nou sezon: cel al footballului de războiu. Sezon ce, cu toate imprecațiile, trebuie să aibe un debut fericit.

Urmând exemplul Marei Germanii, să dăm dovadă, cei din spatele frontului, că, prin asemenea manifestări, știm să risipim grijile populației și că știm să creiăm, astfel, tineretului un complex de împrejurări fericite care să-i întărească sufletul și să-i oțelească trupul.

Coincidența a vrut desigur ca inaugurarea de mâine să fie oferită de cea mai pasionantă finală a footballului românesc.

Păsim, mâine, în tribunele A. N. E. F.-ului, convinși că viitoarea ediție a Cupei României va întruni la start reprezentanții tuturor provinciilor românești.

❖

F. C. Rapid și U. Tricolor se vor războiu, în fond, degeaba. Perpetuitatea Cupei nu dă dreptul nici unuia din combatanți să aspire la cucerirea definitivă a ei. Așa că pretențiile și apoi satisfacțiile vor fi de scurtă durată. Poate un an, poate nici atât...

❖

Intr'o finală sui-generis, ca cea de mâine, coincidentele nu sunt excluse și nici repetările nu au limită.

Unirea și Rapid sunt eroii, dar ei sunt și primul și al doilea clasat în campionat. Ceeace înseamnă o nouă notă aparte a finalei. Și aceasta pentru prima oară în evoluția Cupei României.

✸

Unirea Tricolor se află mâine în fața unei tentante posibilități. Oborenii, în postură de campioni naționali, au șansa de a reedita fapta de odinioară a inepuizabilei Ripensia.

Să recunoaștem că a cuceri, în același timp, campionatul național și Cupa României, este o remarcabilă ispravă. Unirea speră — deși în mod exagerat — să-și răsplătească efortul celor — nădăjduim — 90 de minute, prin a ieși de pe teren în demn imitator al foștilor campioni naționali.

Dar... Rapid s'a mulțumit întotdeauna numai cu Cupa României!

❖

Firește, căci Rapid a creiat o legendă în istoria acestei Cupe. Și numai Ripensia a îndrăsnit, în zilele ei de aur, să întrerupă cursul — veritabil fir al Ariadnei — monopolului feroviar.

Pentru că antecedentele dau tot dreptul Rapidului să aspire la o nouă verigă în lanțul biruințelor în Cupă.

Și apoi, parcă înseși tragerile la sorți prevedeau, etapă după etapă, calificarea sigură a Rapidului.

Soartă sau noroc?

Credem că mai mult... specialitate! Și pentru că veni vorba, nimeni nu se va opune desigur dacă vor acorda Rapidului acest

(Continuare în pag. 4-a)

Azi la Băneasa Trap

Patru ani valoroşi
vor disputa pr. Muscletone

Reuniunea de azi dela Băneasa Trap prezintă un interes deosebit graţie faptului că programul ei conţine o alergare importantă. Este vorba de premiul Muscletone în care vor alerga o parte din cei mai buni cai de patru ani. Se află printre concurenţi Allah, al doilea plasat în Derby, Titan, Zubr II care Miercuri ne-a servit o veritabilă revelaţie, Cobza, Nineta, Vatel şi Adam. Un important buchet de vedete cari sigur vor prilejui o alergare interesantă.

Celelalte alergări au întrunit adeziuni numeroase şi cum şansele sunt bine echilibrate, vor ocaziona întreceri plăcute la vedere.

Interesul acestei reuniuni rezultă însă şi graţie pariului austriac care va începe cu 362.363 şi care va depăşi o jumătate de milion de lei.

Cine va câştiga ?

PREMIUL GROAZNIC

Lord Sleipnir şi Wanda vor lupta pentru victorie. Alegem pe Lord Sleipnir deoarece este susceptibil de progres.

Indicăm: **Lord Sleipnir**, Wanda.

PREMIUL HARTOP

Walewska are pe hârtie prima şansă. O va confirma dacă nu va comite greşeli mari. Harnic, care se află în mare progres este principalul ei adversar.

Indicăm: **Walewska. Harnic.**

PREMIUL EVENTIDE

Sorvaneţ cu o valoare medie ar trebui să câştige. In ultimul timp n'a făcut mare lucru. Totuş victoria lui nu este exclusă, deoarece nu are nevoe de cea mai bună valoare pentru a câştiga. Dela Lăcrămioara scontăm un progres. O considerăm o primejdioasă adversară pentru pensionarul lui Pavlic. Nu vom neglija nici pe Giovinezza II.

Indicăm: **Sorvaneţ, Lăcrămioara**, Giovinezza II.

PREMIUL DAY STAR

Intre Dreapta şi Pan Worthy se va petrece lupta finală. Dreapta duce mai bine distanţa decât Pan Worthy. Pan Worthy este însă mai corect decât pensionara lui Szabo.

Indicăm: **Dreapta, Pan Worthy.**

PREMIUL FERICIT

Chilipir primeşte avantagii mult, îl instalăm favorit. Ne îndoim că Habar, cel mai răsărit din rest îi poate da 80 de metri.

Indicăm: **Chilipir, Habar.**

PREMIUL MUSCLETONE

Zubr II a fugit revelatoriu Miercuri. Pe 2200 de metri a marcat 1.29.1.

Adam traversează o perioadă de totală transformare. Deşi primeşte numai 20 de metri dela Zubr II, va fi un serios concurent al cursei.

Indicăm: **Zubr II, Adam.**

PREMIUL GUSTAV

La prima vedere se remarcă Leac şi Pilot. Dacă Pilot ar fi un cal corect, n'am ezita. Este însă cunoscut caracterul lui dificil. Totuş îl vom instala favorit cu rezervele cuvenite.

O menţiune pentru Voinicu.

Indicăm: **Pilot, Leac**, Voinicu.

PREMIUL DEAN

Intre Râuleţ şi Halal se va petrece lupta finală.

Mai reţinem pe Chiot.

Indicăm: **Râuleţ, Halal, Chiot.**

PREMIUL CRISSADER

Ultima cursă a lui Vuet este foarte bună Dacă o va repeta va fi concurentul principal al cursei. Peter Gordon şi Champion junior îi vor da mult de lucru.

Indicăm: **Vuet, Peter Gondon**, Champion junior.

Concurenţii declaraţi oficial

Premiul GROAZNIC
Condiţie — 25.000 lei

Strașnic	2100 Crainic
Dadon	2120 V. A-sky
Vântu	2120 Raymer
Guy	2140 Cercasov
Wanda	2180 A. Bota
Lord Sleipnir	2180 Pavlic
Hulda	2220 Gram

Premiul HĂRTOP
Condiţie — 33.000 lei

Doina IV	1700 Crotenco
Tundra	1720 Grăjdănescu
Walewska	1720 Brailowsky
Beatrice	1760 V. A-sky
Harnic	1760 Gaidaev

Premiul EVENTIDE
Condiţie — 25.000 lei

Don	1680 Gram
Sultana	1720 A. Bota
Luminiţa	1720 Gaidaev
Comtesse W.	1740 Gavrilescu
Elena	1740 Corol
Sorvaneţ	1740 Pavlic
Giovinezza II	1740 V. A-sky
Lăcrămioara	1740 Szabo

Premiul DAY STAR
Record — 33.000 lei

Dreapta	2120 Szabo
Pan Worthy	2120 Pavlic
Rama II	2120 Boghian
Dolly Worthy	2160 Crotenco
Zenit	2160 Dobrescu
Tava	2160 Drăgotescu

Premiul FERICIT
Handicap — 42.000 lei

Chilipir	2200 Brailowsky
Havaiana	2220 V. A-sky
Bandit II	2280 Pavlic
Eol	2280 Dobrescu
Habar	2280 Gaidaev

Premiul MUSCLETONE
Condiţie — 80.000 lei

Adam	2220 Gaidaev
Vatel	2240 A. Bota
Zubr II	2240 Zabelin
Cobza	2240 Dobrescu
Nineta	260 Crotenco
Titan	2280 Bordei
Allah	2280 Dumitrescu
Jolly	2300 Grăjdănescu

Premiul GUSTAV
Handicap — 25.000 lei

Olga	2120 Crainic
Union	2140 Şerban
Ciuruc	2140 Pralea
Uria	2140 Păntecan
Bim	2160 Szabo
Leac	2160 Gaidaev
Pilot	2200 Dobrescu
Ulm	2200 Pavlic
Ciuleandra	2200 V. A-sky
Şoimu	2220 Cosma
Rozina	2220 A. Bota
Voinicu	2240 Brailowsky

Premiul DEAN
Record — 25.000 lei

Râuleţ	1720 Corol
Halal	1740 Drăgotescu
Crisantema	1760 Ghinea
Sayer	1780 A. Bota
Amok II	1800 Gaidaev
Zanzibar	1800 Tassopol
Chiot	1800 Crotenco
Furca	1800 Dobrescu

Premiul CRUSADER
Handicap — 33.000 lei

Tara	1720 Drăgotescu
Cavaler	1720 Gram
Beţiv	1760 Pavlic
Peter Gordon	1760 Brailowsky
Pr. Axtell	1760 Corol
Bistricioara	1760 Bordei
Bruma II	1780 A. Bota
Voinţa	1780 Gaidaev
Vuet	1780 Tassopol
Champion jr.	1800 Ghinea

Un important pariu austriac
azi la Băneasa Trap

Pariul austriac începe astăzi la Băneasa Trap cu suma de 362.363 lei şi la joc contând numai ultimile şapte alergări. Datorită mizei iniţiale, care este mai mult decât tentantă şi cunoscută fiind atracţia de care se bucură acest joc, e probabil ca el să ajungă la o sumă care să depăşească o jumătate de milion lei.

Alergările de trap
Băneasa-Trap; Ziua XIX-a
MIERCURI 2 IULIE
— I N S C R I E R I —

Premiul PIERROT
Condiţie — 25.000 lei

2100	Bebé, Alibi, Violeta, Dadon
2120	Miorița II, Vântu
2140	Lucica, Pripita, Zor Zor, Floricica
2160	Happy End, Dulă II, Wanda, Lord Sleipnir, Dudu V
2180	Hulda, Vedeta, Steluța Mea
2200	Fidel, Doina IV, Liuba
2220	Wardar, Tundra, Crisantema
2220	Harnic

Premiul PRIVIGHETOAREA
Condiţie — 25.000 lei

1640	Don
1680	Dvalin, Râuleț
1700	Fusta II, Bănuța, Union
1720	Beatrice, Talisman, Ikar
1740	Prinț Worthy, Uria, Ancuța
1760	Miss Texas, Ulm
1780	Isvor T
1860	Lector

Premiul PĂDURAR — Amatori
Condiţie — 33.000 lei

2120	Walewska
2140	Tara, Halal, Ropot, A 1, Dry-Dry
2160	Comtesse Worthy ,General Worthy, Miss Texas, Ciuruc
2180	Elena, Glonț, Giovinezza II, Ikar, Rozina
2200	Veturia, Lucky Boy Victor, Liliac G
2240	Lector

Premiul PAJURA
Condiţie — 33.000 lei

1680	Cojeanca
700	Cartușel, Pilot, Străjer, Cartuș, Luminița, Jack, Garofița, Hollo, Ostaș, Paj Axtell, Nearco, Vengo
1720	Pădureț II, Glonț, Dreapta, Floare, Sorvaneț, Chilipir, Pan Worthy, Arama, Grozava, Beţiv, Veturia, Puşa, Lăcrămioara, Nicevo, Voinicu, Princesse Axtell. Rozina
1740	Săgeata, Busuioc, Bandit II, Sulfina, Peter Gordon, Săbioara, Bistricioara, Răsura, Garda, Cobza, Intrigant
1760	Sonia Worthy, Adam, Zvon
1780	Eol, Habar
1800	Allah

Premiul PETER HARVESTER
Condiţie — 42.000 lei

2180	Cartuș, Extra, Va-ta, Bandit II, Vatel
2200	Hollo, Torent, Vuet, Nineta Garda, Cobza, Zubr II
2220	Bruma II, Flying, Kamaa, Joly, Adda Worthy, Eol, King Worthy, Zeta, Columbus, Brenn
2240	Nation, Dexter Hanover, Ben Hur, Dorka, Champion jr., Birlic, Ghimp, Allah
2260	Kundry, Tempo D, Jarvis, Brebenea, Eftin
2280	Viitor, Domnița Harry

Premiul PROBST
Record — 50.000 lei

1700	Flying, Kamaa, Adda W., Brebenea
1720	Natașa, Kundry, Iubita, Nation, Torent, King Worthy, Viitor, Jarvis, Champion jr., Havana, Ghimp
1740	Latin, Winsome Josedale, Anny Worthy, Birlic, Domnița H., Columbus, Gaby M
1760	Little Orphan, Ninon, Josedale Margot, Eftin
1780	Ghid, Szeged, Trixie
1820	Petruș

Premiul PĂPUŞA
Handicap — 25.000 lei

1620	Violeta
1640	Miorița II
1660	Vlădaia
1680	Zor Zor
1700	Vedeta, Lucica
1720	Happy End, Domnia, Fidel, Wanda, Dulău II
1740	Steluța Mea
1760	Doina IV
1780	Liuba, Râuleț, Tundra
1800	Crisantema, Harnic, Union, Prinț Worthy, Walevska, Ropot
1820	Talișman, Lilia, Ciuruc, Sever, Ikar, Olga
1840	Zanzibar, Leac, Bim

Premiul PENGO
Handicap — 33.000 lei

2100	Miss Texas, Ulm, Chiot, Fusta II
2120	Pilot, Amok II, Opera, Dry-Dry, Odessa, Parsifal, Tara
2140	Victor, Dreapta, Veturia, Garofița, Rozina, Ciuleandra, Râmniceanca, Șoimu
2160	Chilipir, Cartuș, Voinicu Joker
2180	Ialomița, Havaiana, Puşa. Vengo, Nearco
2200	Princesse Axtell, Săgeata Arama
2240	Bandit II
2260	Adam

Premiul PRIMAR
Handicap — 42.000 lei

2100	Sultana
2120	Va-ta, Ostaș, Chilipir, Cartuș, Durdulia
2140	Tava, Beţiv, Havaiana Puşa, Hollo, Dolly Worthy
2160	Străjer, Busuioc, Crtușel, Săgeata, Sulfina, Princesse Axtell, Peter Gordon, Zenit
2180	Extra, Zvon, Bruma II
2200	Vuet, Voința, Kamaa, Zeta, Bandit II
2220	Champion jr., Brenn, Adam, Adda Worthy
2240	Tempo D, Jarvis, Viitor

Informaţii

AZI LA BANEASA TRAP

Alergările încep la ora 14.30.

EVENTUL va funcţiona astfel:

Cursa II-a cu a III-a
Cursa IV-a cu a V-a
Cursa V-a cu a VII-a
Cursa VIII-a cu a IX-a.

● GUY nu contează la pariul mutual în premiul Groaznic.

Deasemenea JOLLY în premiul Muscletone.

*

● AZI se fac retragerile pentru alergările de trap de Miercuri.

● ORATEUR III nu va fugi în premiul Cardenas.

● LILIAC II nu va fugi în anul curent.

*

● IN LUNA Iulie programul prevede câte o alergare de conducători amatori în fiecare reuniune. Pentru amatori vor fi deci nouă curse în această lună.

● JADE va reapare în curând în probele publice.

Mâine la

Premiile General Moruzi ş

In premiul General Moruzi vor alerga cei mai buni cai de doi ani adică Fufu, Fram şi Mahacita. Intâlnirea lor este desigur interesantă.

In premiul câtiva cai d Chiar în lips care va decli cursa păstrea

CONCURENŢII PRO

Premiul SILISTRA — Vânzare
30.000 lei — 1600 metri (P. V.)

Jagodka	49	Popa
Nae	56½	0
Ticu	51	x
Szantas	56½	Cucu
Alice	56	G. Horvath
Bravo mă	60½	C-tinescu Şt.
Roy	55	Vincent
Merlette II	53½	Tasim
Brânceni	53½	G. Horvath
Măcieș	56½	0
Etelköz	57	Cristea R.
Olanita	52	0
Hangiu	51	0
Medardus	56	Gill J.

Pr. VETERANILOR — W. h'cap
35.000 lei — 1600 metri (P. I.)

Ghibelin	63	0
Olaf	63	0
Baguette d'Oré	54	Cucu
Capriole	53½	Mullot
Rada III	52½	0
Păltiniș	52	Oprescu
Puișor	51½	C-tinescu Şt
Raquette	48½	Tasim
Flandra	48	Logofătu
Li mare	47½	0
Băeţandru	46½	I. Huţuleag
Jagodka	45	0
Buhor	45	C-tinescu G.

Premiul LETOLA
60.000 lei — 1800 metri (P. N.)

Doggie	49	0
Jocker	53	Mullot
Olive	53½	Oprescu
S. O. S.	60	Cucu
Agitatoie	52	0
Răsvrătit	51	Tasim
Gorică	58	C-tinescu
Prinț Allenby	49	Logofătu
Rush	53	Vincent
Codru	51	0
Eole	51½	0
Monfaucon	59	Cristea R.

Premiul GENERAL MORUZZI
180.000 lei — 1000 metri (L. D.)

Diligent	55½	Mullot
Ceahlău	55½	0
Mahacita	54½	Cucu
Castilia	54½	J. Gill
Granada	54½	0
Fufu	54½	Oprescu
Fram	58	Cristea R.

Premiul
100.000 lei —
Doggie
Chefliu
Prinț Allenby
Georges
Lup
Periș
Orateur III

Premiul C
50.000 lei —
Albina
Jucărie
Anul Nou
Pagana
Ceahlău
Doina
Mureș II
Guriţa
Păndică
Omar
Grindina II
Pepinette

Premiul RO
40.000 lei— 1
Stamba
Hâncu
Ghizdei
Susi
Betty
Ciocârlan
Girardi
Lup
Bikette
Nicolae
Garoafa II
Beachcomber
Garofiţa
Balihoo
Doamna

Pr. TRIBUNE
40.000 lei —
Satrap II
Ghibelin
Roxelaine
Lorica
Bandit
Bold
Floreal
Baguette d'Oré
Păltiniș
Lăeșiţa

BANEASA; ZIUA XXVI-a — J
— I N S C R I E

Premiul AUR — Vânzare
30.000 lei — 1200 metri

Golana	37
Jagodka	51½
Li mare	43
Capriole	46½
Nekeal	46
Păpuşa II	39½
Bougie	52
Fără Teamă	56
Olanita	56½
Olaf	58
Blue Girl	56½
Ena	37

Premiul OMUL — W. h'cap
35.000 lei — 1600 metri
2 Reprize

Brelan, Potop, Nae, Buhor, Doggie, Băeţel, Găman, Barcău, Agitatote, Marsala, Printre toţi, Baguette d'Orée, Junte, Favorita II, Rada III, Gavroche, Alice, Zefir, Bravo mă, Tănase, Prinț Allenby, Păpuşa II, Satrap II, Strâmba, Paiaţa, Carmen, Merlette II, Roxelaine, Lăncier, Mixandra II, Pépite d'Or, Raquette, Etelköz, Lăeşiţa, Păltiniș, Voe bună, Olanita, Lucie, Garoafa II, Crainic, Galina, Burgos, Pénitence, Olaf, Blue Girl, Flandra, Pali, Cin'te ţine, Tricolor, Ghibelin, Talalka

Premiul WHIG
40.000 lei — 1000 metri

Albina	56½
Alcazar	56½
Charmant	58
Anul Nou	58
Pagana	56½
Ceahlău	58
Doina	56½
Foișor	58
Palanca	56½
Mureș II	58
Trifoi	58
Păndică	58
Erato II	56½

Irinel
Bişag
Săraru
Crivăţ

Premiul VA
50.000 lei
Doggie
Jocker
Şoim
Agitatote
Răzvrătit
Brandywine
Bravo mă
Gorică
Prinț Allenby
Roy
Rush
Pépite d'Or
Codru
Bilitis
Eole
Girardi
Orateur II
Monfaucon

Premiul
40.000 lei
Albina
Charmant
Pagana
Ceahlău
Furca
Trifoi
Păndică
Exira
Erato II
Mărgeluș
Irinel
Bişag

Pr. PIATRA C
40.000 lei —
Nae, Doggie,
Şoim, 14 M, R
Zefir, Bravo m
Satrap II, Roy
ceș, Doruleț,
Eole, Crainic,
dardus, Tricol

AZI! ULTIMA ZI!!

MÂINE DUMINICĂ 29 IUNIE
TRAGEREA CL. I-a
ȚI-AI LUAT LOZUL ?
La LOTERIA DE STAT pe Clase, începeți jocul, chiar dela Clasa I-a, ca să beneficiați de toate șansele de câștig

Football Football Footbr Football

Dascălul, Coman și Joja sunt hotărâți să plece dela „U“

Ce spun „eroii“ și care-i adevărul

Spre surprinderea generală a cercurilor locale sibiene, pe lista demisionaților, apărută în toatee gazetele de specialitate, figurau numele lui Dascălu, Coman și Joja.

Prea simpatizații jucători ai „Universității“ au produs prin gestul lor, murmure de dezaprobare între sportivii sibieni.

Desigur că singure părerile celor vizați sunt cele mai autorizate a confirma sau infirma nemulțumirile admiratorilor lor.

Iată de ce întrebările nedumerite ce li s'au pus și răspunsurile lor — evazive, adevărat — prezintă un interes deosebit.

Dascălu, recunoaște, cu părere de rău, veridicitatea demisiei, dar în fața unei tentante oferte din partea unui mare club provincial, care-i asigură și existența în condițiuni optime, n'a putut rezista.

Foarte prudent și pe ocolite, **Joja** declară a avea doar intenția să părăsească, tot cu părere de rău, gruparea studențească, pentru a pleca la București.

In sfârșit, găsit cu mare greutate, Coman, — simpaticul Cori, cum e numit, — încearcă să se descurce, pretinzând că tratează cu o puternică grupare bucureșteană, care promovează, în acest an, în diviziа primă.

Declarațiile celor trei eroi ocazionali ai Sibiului duc la aceeași concluzie : toți se despart cu greu de gruparea care i-a format, i-a lansat și în care au simțit primele plăceri ce le pot da viața sportivă în comun, prietenille.

„U“, chiar la Sibiu, rămâne patria studenților footballiști, iar „șepcile roșii“ vor simți în clipa despărțirii o amarnică remuș-care.

Dar iată că o intervenție de ultimă oră spulberă orice gânduri sumbre în privința celor „trei“.

Unul din conducătorii „Universității“, proaspătul doctor Jubu solicitat a-și da părerea în această chestiune, consolează pe sibieni, declarând că toată afacerea nu este decât o abilă stratagemă a băieților, care nu vor pleca, ci creiază, doar, în jurul lor svonuri, pentru a-și mări „cota“ aprecierilor.

Adevăruri, dedesubturi, ori simplu sistem american, atât de ingenios introdus la noi ?

Rămâne de văzut.

In orice caz, e o întrebare hamletiană: vor pleca sau nu Dascălu, Joja și Coman dela „U“?

NEVRARGYL
Dr BOUSQUET

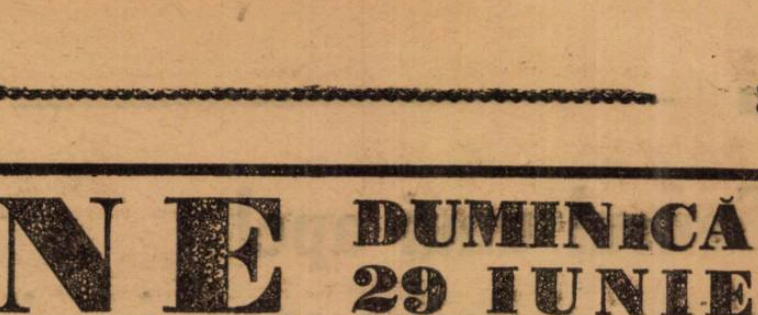

In prima jumătate a lunii Iulie comitetul federal F. R. F. H. va rezolva problema amatorismului, a formulei divizionare și a transferărilor

După cum am anunțat într'un număr trecut, viitorul sezon oficial de football va începe la 10 August Data a fixat-o comitetul federal FRFH în ultima sa ședință.

Desigur, când a fixat data începerii campionatului primei Divizii Naționale — care va fi campionatul de război — comitetul federal a ținut seamă și de împrejurările care se anticipau, astfel că nu se pune problema schimbării datei.

In schimb, însă, fixarea datei campionatului național impune rezolvarea altor probleme, cu mult mai importante și care urmează să clarifice situația grupărilor.

In primul rând este vorba de formula acestui campionat, care este legată de formula divizionară.

Apoi, în ordinea importanței, vin chestiunea transferărilor și a statutului jucătorilor.

Toate aceste probleme se cer rezolvate înainte de 15 Iulie, pentruca echipele participante în campionat să-și poată pregăti formațiile. In afară de aceasta, grupările trebue să știe ce jucători le mai rămân și în ce condițiuni pot angaja alții.

Din informațiile pe care le deținem rezultă că cele trei probleme vor fi rezolvate de comitetul federal în prima jumătate a lunei Iulie. Atunci se va ști dacă va fi amatorism sau nu în prima divizie, dacă vor juca 12 sau 14 echipe în campionat și dacă jucătorii vor putea obține transferarea din oficiu sau pe cale amicală.

Buletinul Cupei României

Unirea Tricolor va juca mâine și cu Cârjan

— Finala va începe la ora 17 precis —

UNIREA TRICOLOR a făcut eri după amiază ultimul antrenament, ușor, în vederea finalei Cupei României, care se dispută pe stadionul ANEF. Au luat parte toți jucătorii primei echipe, inclusiv Cârjan, care a și condus antrenamentul.

In ce privește echipa, ea va fi cea obicinuită, cu o singură modificare: Cârjan va juca interstânga, iar Bodea extrem stânga în locul lui Criciotoiu.

❖

In deschidere la finala Cupei României se vor disputa două matchuri :

Ora 14. Footlball: Dreptatea-Isvorul Nou (arbitrii d-nii Puiu Dumitrescu, Dinulescu D. și Paul Anastasiu).

Ora 16. Handball: finala campionatului național CFR—V. Dacia.

Finala Cupei României va începe la ora 17 precis și va fi arbitrat de d. Mielu Petrescu, ajutată la tușe de d-nii Mitran și Rațiu V.

ȘTIRI

D. prof. N. Macovei secretarul general F. R. S. A. a fost delegat să controleze împreună cu membrii regiunii bunul mers al școlilor de înnot pentru copii.

Fostul campion național Traian Petruț, astăzi ostaș, nu a abandonat sportul care i-a adus atâta glorie.

NEVRARGYL
Dr BOUSQUET

ATLETISM

Atletismul și marșul în programul de mâine

Liga Muntenia a programat pentru mâine o interesantă reuniune în a cărui program figurează atletismul și marșul.

Cupa „Lt. colonel Țane Săvulescu“ la atletism și campionatele regionale la marș vor oferi spectatorilor un interesant program.

Concursul e cu atât mai important cu cât el se dispută la o săptămână după matchul internațional cu echipa Germaniei.

Deci cu acest prilej vom revedea o mare parte din atleții bucureșteni cari au făcut parte din echipa națională.

Convocări

F. C. Distrugătorul organizează Duminică o cupă sistem fulger, care va avea loc pe terenul Sportul Muncitoresc la ora 9 dim. Inscrierile se primesc pe teren până la ora 9 dim. Tramvai 20 cu naveta 41.

❖

Pentru jocul cu Drata, Șerban Vodă convoacă Duminică 29 crt. pe terenul Maccabi ora 14. următorii jucători: Lică Tașula, Dorel Istrătescu, Puiu A. Crăciunescu, Șuroi Anton, Bora I. Tudor, Andrei. Raicu, Dobre Neagu, Petruș Zamfir, Neamțu, Aramă Fănel.

Poșta Redacției

D. ing. Togănel-Brașov. Vă rugăm telefonați Duminică ora 5 d. a. rezultatul circuitului „U. A B.“.

VOLLEY-BASKET-BALL

Dela F.R.B.V.

In ședința comitetului federal din 25 Iunie crt. s'au luat următoarele hotărîri:

— Apelul grupărei Viforul Dacia privitor la jocul de fete cat. II cu gruparea Start Club este câștigat de prima grupare, deoarece contestația grupărei Start Club a fost făcută neregulamentar.

— Chestiunea Aramo Udemio-Tirul se amână, nefiind prezent d. F. Covaci, care este concentrat.

— Activitatea sportivă a grupărilor afiliate trebue continuată, grupările care mai au de disputat jocuri din tur, vor cădea de acord și anunța federația pentru programare în fiecare Luni și Joi, între orele 17-18,30.

— Se convoacă pentru Luni 30 Iunie a. c. toți delegații grupărilor din Capitală, între orele 11-12,30 sau 16,30 - 18 la sediul F. R. B. V. pentru a primi unele comunicări importante.

SPECTACOLE SĂPTĂMÂNALE

Cinematografe

ARO : Misteriosul Domn Victor.
CAPITOL: Johnny Apollo și Jurnal.
SCALA : Hotel Paradis, cu Hilde Krahl, Albert Matterstock și Georg Alexander. Jurnal UFA.
SAVOY: Banii nu fac nici doua
TRIANON : Ghinion în noaptea nunții cu Magda Schnender. Jurnal U. F. A. și C. N. C.
REGAL: Asediul Alcazarului, Jurnal O.N.C. și U.F.A.
ROXY: Ultima întâlnire.
SELECT : Paradisul Pierdut și jurnal Nou.
FEMINA : Bal Parc.
ARPA: Intre Viață și Moarte, Jurnal de Războiu și Jurnal Românesc.
PALAS BULEVARD: Copii în luptă cu viața.
OMNIA : Tarzan stăpânul jungiei. In țara cowboy-lor și jurnal.
FORUM : Evreul Süss, jurnal și complectare.
AMERICAN: Ultimul rond, Complectare: Un ritm de jaz și Jurnal românesc.
AIDA: Șarja morții, Jurnal și Complectare.
ALCAZAR: Tinerețea și suferințele lui Tom Edison, Jurnal și Complectare.
BITOLIA : Ultimul gangster, Mont-Blanc și jurnal românesc.
BIRUINȚA: Raza morții (Sbucium); Jurnal și complectare.
BARCELONA : Pericolul roșu, jurnal O.N.C., completare și trupa de reviste Dodel Stănescu.
CARMEN SYLVA : (Lucifer) Casa din Malta și Trupa de reviste Georgescu Iași.
CARMEN: Cavalcada fantastică, Jurnal și Complectare.
CRANGAȘI: Proscrisul și Trupa de reviste Valeriu Moraru.
COTROCENI: Dansez pentru tine, Jurnale O. N. C. și U. F. A.
DIANA: Pericolul roșu, Jurnal, Complectare și Trupa Jan Tomas. viste Jean Tomas.
DICHIU : 1 contra 100, jurnal și trupa de reviste Dan Boeresou.
DACIA : Iți amintești. Jurnal și complectare.
EDISON : Trei camarazi, Jurnal No. 13 și Trupa N. Burmaz.
ELYSEE : Cântecul Patriei și Comp. Gândăcel.
FRANKLIN (Ateneul Român): Femei bănuite, Jurnal român, german și Complectare.
FLORIDA : Ispita unei nopți. Jurnal și complectare.
GLORIA: Geronimo, Jurnal și Complectare.
IZBANDA : O viață întreagă Jurnal și complectare.
ILEANA : Un vals de odinioară Vânzătorul de pasări și jurnal de actualitate.
LIZEANU : Casa din Malta, jurnal românesc și completare.
LIA: Congo Expres, Jurnal și Complectare.
MARNA: Filcele doamnei Masters, Jurnal de război, Pinguini curioși și Trupa de reviste Titi Mihăilescu.
MARCONI: Evreul Süss, Școala polițiștii și Jurnal românesc și revistă.
MEXIC: Focul din Chicago, Parada cea mare și trupa de reviste Georgescu-Iași.
MODEL : Tunelul, Jurnal și complectare.
MILANO: Katia, Jurnal O. N. C. și U. F. A.
MIORIȚA : Cei 4 Cavaleri, jurnal de război Ufa și Jurnal românesc.
NERO: Furtuna, Complectare și jurnal.
NONI: Cei 4 Cavaleri și Aventuriera.
NISSA: Menaj parizian și Complectare.
ODEON: O viață întreagă și jurnale O. C. R. și O. N. T.
PELEȘ : Paradisul Vagabonzilor, Jurnal și complectare.
PACHE: Suferințele unei mame, Jurnal și completare.
PARIS : Inamicul ne pândește Jurnal și complectare.
RIO: Victor Mc. Laglen și Dansez pentru tine.
REX : Sânge de Mexicană, urnal Ufa, Jurnal O 14 C și complectare.
SPLENDID : Bărbierul din Sevilla și complectare.
ȘIC (Bulevardul Filantropiei, 115): Emancipata și Cavalcada Fantastică.
TOMIS: Emigranta și jurnal de război
TAIFUN (B-dul Ferdinand, 118): Taifun și Trandafirul însângerat.
TRIUMF: Pantera Neagră și Jurnale U. F. A. și O. N. C.
Teatrul Cinema cultural Regele Mihai I Buc, Nouă: Balalaica și La răspântie.
UNIC: Secretul, Jurnal și Complectare.
UNIREA: Inima unei regine, Jurnal și Complectare.
VOLTA-BUZEȘTI: Ultimul Rond, Jurnal și Comp. „Gândăcel“.
VOLGA: Un vis sub cer albastru, Jurnal O. C. R. și Complectare.
VERGU : Călărețul misterios X 94.
VENUS : Aventuriera și Jurnal.

Sensul unui apel și necesitatea organizării recreației fizice

Apelul șefului sportului românesc nu a făcut de cât să ne întărească convingerea că problema recreației copilului ca și pregătirea fizică a tineretului, sunt în aceste timpuri de încordare eroică, chestiuni care trebue să intereseze în aceiaș măsură Statul ca și inițiativa particulară.

Se vor găsi desigur unii care să zâmbească, după cum vor fi alții cari vor ridica gravi din umăr ca și cum ne-ar spune: „de astea ne arde nouă?!"

Problema, ne dăm seama, că este grea tocmai prin aceea că pe deoparte vor trebui convinse oficialitățile, iar pe dealtă parte, va trebui câștigată încrederea opiniei publice.

Organizarea recreației și pregătirea fizică în aceste vremuri, trebuie privită sub aspectul ei utilitar, spectacolul trebuie să cadă pe planul al doilea, iar preocuparea tuturor să se îndrepte spre a oferi copilului posibilitățile de recreație, tineretului mijlocul de a se pregăti fizicește, iar adultului, ocazii de odihnă și de relevare.

Această operă de mare utilitate națională pentru a putea fi înfăptuită are nevoie ca Statul să privească cu toată seriozitatea problema, acordându-i sprijinul și stabilind o colaborare între instituțiile interesate.

Iar acum, să examinăm cari ar fi aspectele acestei probleme.

Recreația copilului se pune în aceiaș măsură pentru copiii rămași în marile centre ca și pentru cei trimiși în locuri mai puțin aglomerate.

Intr'o parte și în alta, trebuie avută grija ca în educația lor, accentul să cadă asupra laturii distractive și igienice; jocuri, băi și gimnastică.

Cât mai mult scoși în aer liber, cât mai mult la soare!

In aceste vremuri un singur factor: sănătatea fizică și morală trebuie păstrată cu toată grija.

Să cultivăm sănătatea fiind o necesitate elementară și o datorie morală pentru toți!

Pregătirea fizică a tineretului atât de mult trâmbițată, va trebui în aceste momente să iasă din domeniul proectelor și să se treacă în cel al faptelor.

Ne dăm seama că problema este grea, pentrucă lipsesc, în aceiaș măsură, cadrele ca și materialele, dar ea va trebui odată atacată, pentrucă un început trebue făcut.

Marșuri sub formă de mici excursii, atletism atât cât este posibil, insistându-se asupra probelor utilitare și jocurile sportive, totul încadrându-se într'o disciplină de fer, fără de care nu vom putea avea niciodată o organizație temeinică,

Funcționarul ca și lucrătorul să fie îndemnați ca Sâmbăta și Duminica să cunoască viața în aer liber, în împrejurimile orașelor sau în parcurile sportive.

Ei nu au nevoie nici de programe prea complicate, nici de un cadru prea rigid, ci li se va da prilejul de clipe de destindere, de ore în care să uite de munca grea din uzine sau de aerul închis din birouri.

Acest marș al sănătății prin igienă și sport în care copilul, tânărul ca și cei mai în vârstă, participă în aceeași măsură, constitue o problemă care nu trebuie neglijată tocmai în aceste vremuri.

Camor

Printre picături...

Au fost distribuite permise gratuite următoarelor cluburi:

C. F. R. 25.
L. N. R. 25.
Stadiul Român 20.
Metropola 15.
C. N. R. 15.

Delegații celorlalte cluburi sunt invitați să se prezinte la sediul regiunii pentru a ridica permisele de care au nevoe.

Grupările, și-au format loturile pentru Cupa Țane Săvulescu

Cupa Țane Săvulescu, ce se dispută Duminică dimineața pe stadionul A.N.E.F. suscită un interes viu printre grupările bucureștene. Toată săptămâna, antrenamentele s'au ținut regulat încât concursul va căpăta un caracter foarte disputat.

Astfel grupările roagă pe următorii atleți să fie prezenți Duminică la A.N.E.F.

VENUS

Hidioșanu, Sorescu, Vitez, Baiu, Ludu, Stoica, Conț, Ioti, Dumitru Niculae, Drăgulănescu, Ghica, Ionescu Crum, Dumitrescu, prof. Cojocaru, Fălcoianu, Micșunescu, precum și toți ceilalți atleți ai secției care mai vor să concureze la vreo probă.

VIFORUL DACIA

Tâlmaciu D., Seb. Popescu, Boisteanu, Cosmănescu, Haritiade, Eftimescu, Petrescu, Sucitu N., Cristodorescu Al., Fătu V., Marinescu, Stelorian, Tacorian, Gurău, Bădulescu, Cristorian, Gheorghiadi, Pofa, Lacatos, Adam Traian, Romică Popescu, Yost, Calistrat, Șerban Popescu I și II, Juilland Marinescu I, II și III, precum și pe d-rele Lica Dumitriu, Laura Săulescu, Monica Ureche și pe ceilalți atleți și atlete ale clubului. Concursul începe la ora 9, precis.

F. C. Rapid 7 ori

(Urmare din pag. I-a)

atât de uzitat calificativ: specialitate.

Intr'un match de cupă, feroviarii se simt la largul lor. Fie chiar în „micul C.E.C.", unde, curios, au ratat prima finală... neajungând să o dispute !

❖

Alternativa pasionantă de care vorbește titlul este perfect valabilă. Specialitatea Rapidului va sta față în față cu sistemul defensiv al oborenilor. Ceeace, în fond, ar părea un echivoc. Pentru că un match de cupă cere tocmai calitățile aproape identice ale feroviarilor și oborenilor. A juca în defensivă este cel mai bun lucru ce-l poate face o echipă într'un match de cupă.

Cum însă Rapid posedă și cealaltă calitate, cu care se și câștigă disputa, ofensiva, problema învingătorului de mâine este în funcție de înaintarea Unirii. De apărarea ultimei nu ne îndoim că se va comporta ermetic ca de obiceiu, așa că victoria va fi hotărîtă de rezultatul ciocnirii celor două atacuri.

❖

Desigur că pentru formarea unei păreri juste asupra șanselor celor doui adversari, nu este inutilă, o revedere a felului în care Unirea Tricolor și Rapid au terminat campionatul.

Feroviarii, deși mai au un match de jucat, au urmat o linie ascendentă în cursul campionatului. Matchuri din ce în ce mai bune au dus Rapidul la locul doui pe care-l ocupă în clasament.

Și Unirea a terminat campionatul în cea mai bună formă, urmând însă o evoluție sinusoidă. Ascendență — decadență—ascendență, este cursul curbei pe fâgașul căruia oborenii au ajuns astăzi leaderi.

❖

O privire statistică ne va edifica asupra Cupei României și a ultimilor ei competitori.

In cele opt ediții disputate, Rapid a jucat de șapte ori în finală, câștigând de cinci ori (iar Ripensia de două ori) și U. Tricolor a jucat de două ori în finală, niciodată însă nereușind a și-l adjudeca.

❖

In sfârșit, ultimele rezultate dintre combatanții de mâine se înșiră pe o linie aproape simetrică, căci în toamnă Unirea a biruit cu 5-1, iar în primăvară Rapid cu 4-1, în cadrul campionatului.

Desigur că rivalitatea ce rezultă din ultimele lor întâlniri, se va desfășura cu și mai multă îndârjire mâine, când mai este în joc și o cupă, cea a României.

V. B.

Echipa de atletism a Italiei pentru matchul cu Germania

ROMA, 27. (Serviciul nostru special). — In vederea matchului cu Germania dela Bologna, care se dispută mâine și Duminică, echipa de atletism a Italiei a fost formată astfel:

100 m.: Monti, Mariani.
200 m.: Monti, Mariani.
400 m.: Lanzi, Ferasutti.
800 m.: Lanzi, Dorascenzi.
1500 m.: Colombo, Vitale.
5000 m.: Beviacqua, Torasso.
10.000 m.: Beviacqua, Marconin.
110 m. garduri: Eritale, Facchini.
400 m. garduri: Imissoni, Fantone.
Înălțime: Campagner, Tanghetti.
Lungime: Maffei, Pederzani.
Prăjină: Romeo, Pozzoli sau Guardacci.
Disc: Consolini, Biaucani.
Greutate: Profeti, Bertocchi.
Suliță: Rossi, Drei
Ciocan: Taddia, Superina.

In locul triplu-saltului era prevăzut un marș de 25 km., dar nici aceasta nu va mai avea loc.

Ștafetele de 4×100 și 4×400 m. vor fi formate pe teren, înainte de disputarea probei.

Hrenciuc, M. Niculescu și Victor Ioniță sunt protagoniștii circuitului „U. A. B."

Ciorobea, Cihodariu și C. Georgescu „out-sideri" periculoși, iar Ionel Frize un mare semn de întrebare

Mâine se aleargă circuitul „U. A. B.".

Asupra valorii acestei competițiuni am insistat la vreme, astăzi urmând să ne oprim puțin asupra listei participanților, care se prezintă astfel: Hrenciuc, Radu Ioniță, Ciorobea, M. Niculescu, V. Ioniță, Someșan, Ulești eanu, Cimpoeru, Ciohodaru, Gionea, Gr. Cristea, Bonea Mihăilescu, Miru, Georgescu și Ionel Frize.

Aceștia alcătuesc echipa bucureșteană. Din lotul de 14 alergători, care erau ferm hotăriți să facă deplasarea, nu știm, până la ora când scrim aceste rânduri, care sunt eventualele absențe. Totuși — optimiști — contăm pe întregul lot și pe o eventuală mărire a lui cu elemente care, discrete din fire, nu și-au anunțat participarea în mod oficial ci numai regiei.

Brașovul contează pe Costel Georgescu, Smionescu, N. Chicomban, Paraschivoiu și Ion Georgescu, cărora li se vor alătura alte elemente tinere despre care, desigur, vom avea prilejul să scrim elogios, după alergare.

Astfel fiind să-i trecem în revistă: Hrenciuc, Frize, M. Niculescu, Ciorobea, Cihodariu, V. Ioniță, Costel Georgescu, N. Chicomban și Simionescu alcătuesc lotul protagonist.

Dacă scrutăm mai serios lotul de mai sus rămân: Hrenciuc, M. Niculescu, V. Ioniță, Ciorobea, Cihodariu și C. Georgescu.

Elemente cu o formă bună în momentul de față, bine antrenați pentru cursa de mâine în care pornesc cu nădejdi foarte îndreptățite, în urma antrenamentului din ultimele săptămâni.

Totuși reținem, pentru ultimă instanță, trei nume: Hrenciuc, V. Ioniță și M. Niculescu. Dacă vechiul ciclist Hrenciuc prinde o zi bună apoi totul s'a lămurit: victoria apare ca și certă. Numai că V. Ioniță e bine pus la punct, iar M. Niculescu la fel și în plus e combativ. Apoi Cihodariu, Ciorobea și Costel Georgescu sunt outsideri periculoși, iar Ionel Frize un mare semn de întrebare.

Astfel că lupta se anunță îndârjită și cu rezultat technic care nu va fi lipsit de surprize.

Școalele de înnot pentru copii încep activitatea la 1 Iulie, în cadrul coloniilor școlare

Natația nu va stagna din cauza evenimentelor.

Având concursul nelimitat al O. S. R. și municipiului, regiunea București își va continua programul penru propagarea înnotului în rândul tineretului.

Cum situația coloniilor școlare s'a clarificat datorită d-lui primar Rodrig Modreanu, regiunea va înființa școale de înnot în cadrul acestor colonii prin care vor trece peste 600 copii.

Această ofensivă a înnotului va începe la 1 Iulie având ca sediu principal strandul Obor.

Cursurile vor fi ținute dimineața de către instructori brevetați, iar la sfârșit viitorii înnotători vor fi împărțiți cluburilor unde antrenorii îi vor perfecționa pentru concursuri.

AJUTORAREA CLUBURILOR

După amiezele sunt rezervate cluburilor cari vor beneficia de un număr apreciabil de gratuități.

Acestor cluburi pe lângă înnotătorii de concurs, li se va impune să-și înființeze școale pentru copii punându-li-se la dispoziție, în mod gratuit, instructori federali, dându-se astfel posibilitatea și celorlalți copii din afara coloniilor să învețe înnotul.

FUNCȚIONARII COMUNALI ȘI COPIII LOR VOR PRIMI LECȚII DE INNOT GRATUIT

Față de avantagiile date, municipiul nu cere dela F. R. S. A. decât doi instructori cari să predea lecții gratuit funcționarilor comunali.

Pretenția municipiului a fost acceptată.

❖

Aducem la cunoștința părinților că pot să-și trimeată cu încredere copii în colonii și școalele particulare din incinta strandurilor comunale, deoarece s'a îngrijit din timp ca tineretul să nu sufere de nimic, iar pericolul înnecului nu va exista, pentrucă instructorii vor supraveghea îndeaproape pe copii.

Astăzi la Bologna

PRIMA ZI a matchului atletic ITALIA-GERMANIA

Astăzi va începe la Bologna, pe stadionul Littoriale, matchul internațional de atletism Germania-Italia.

Dela lume adunate...

Cercurile oficiale ungare așteaptă cu mult interes seria de conferințe a antrenorului federal german Herberger.

Cunoscutul antrenor va sosi la Budapesta în luna Iulie, în urma invitației federației ungare (M. L. Sz.) și va ține un ciclu de conferințe asupra foot-ballului.

❖

Footballul femenin nu mai este o noutate pentru nimeni. In Anglia și Franța — deși pe o scară redusă — se practică demult.

Totuși, deși mai mult timp se joacă football femenin în Brazilia, deși există numai patru cluburi, întâlnirile atrăgeau un public foarte numeros.

Spectatorii veneau pentrucă, în general, tinerele doamne erau foarte frumoase (contrar footballadise-urilor engleze). In majoritatea cazurilor, însă, pentrucă matchurile se terminau de obiceiu cu un imens scandal.

S'a dovedit astfel că jucătoarele sunt mai cu temperament decât bărbații brazilieni. După câtva timp de dispută îndârjită, balonul rămânea balon, iar dânsele purcedeau la o bătaie în toată regula.

Mai apoi câteva „grații" au fost scoase rănite de pe teren.

Poliția a intervenit la timp și a dizolvat toate cluburile femenine.

Președinția federației femenine de foot-ball — o doamnă de vreo 50 de ani — a fost arestată și trasă la răspundere pentru „atitudine nedemnă instigantă"!

Primul concurs de înnot va fi la 6 Iulie

Deschiderea oficială a stagiunii de natație va fi la 6 Iulie, când la strandul obor se va ține primul concurs de înnot la care pot lua parte toți înnotătorii bucureșteni.

Pentru a nu se cere un efort prea mare înnotătorilor, probele nu vor trece de 50 m. la copii și 100 m. la minori.

Regiunea va dota acest concurs cu numeroase premii.

Asemenea concursuri se vor ține în fiecare Duminică, tot timpul verii.

APELUL președintelui F. R. A.

In conformitate cu deciziunea Șefului Sportului Românesc și având în vedere situația actuală, apelez la toți oficialii F.R.A. conducătorii grupărilor bucureștene și atleții din Capitală, să fie prezenți Duminică 29 Iunie a. c. orele 15 precis, în fața Parcului Sportiv fost UFSR (șosea) vis-à-vis de strandul Kiseleff, pentru a porni în grup la săparea tranșeelor și adăposturilor în cartierele Filantropia, Șosea și Parcul Domeniilor, cartiere lipsite de adăposturi publice.

Toți participanții sunt rugați a aduce câte una din următoarele scule: casmale, lopeți, târnăcoape.

Sunt convins că dela această datorie sfântă nu va lipsi niciunul din iubitorii atletismului.

Președinte F. R. A.
VIRGIL IOAN

Editura Societății Anonime „UNIVERSUL", București, Strada Brezoianu No. 23—25, România

BIBLIOTECA CENTRALA „ASOCIAȚIUNII" SIBIU

Inv. 115-118, 120-143; lipsă Nr. 119 — 28 u

Taxa poștală plătită în numerar conform aprobării dir. generale p. t. t. nr. 24.464/939

2 LEI

UNIVERSUL SPORT

4 PAGINI 143-1941

Redacția și Administrația: Palatul „UNIVERSUL" str. Brezoianu 23—25. Telefon Centrala 3.30.10; Redacția 5.72.81. Redactor responsabil EUGEN DUMITRESCU

Proprietar: „Universul", S. A. Adm.-delegat: STELIAN POPESCU Inscris sub No. 167, Trib. Ilfov

Nr. 143. — Anul IV / BUCUREȘTI / Luni 30 Iunie 1941

ABONAMENTE: Pentru grupări sportive 1000 lei anual | 1 an LEI 500 6 luni LEI 270 3 luni LEI 150

Buletin de răsboiu

Frontul de est COMUNICAT No. 3 din 28 Iunie

Cartierul General al Comandamentului frontului germano-român din România comunică:

1. Acțiunea împotriva forțelor sovietice continuă din munții Bucovinei și până la mare. Unitățile germane și române au izbutit pretutindeni să-și aducă la îndeplinire misiunile primite

Toate încercările inamicului de a contra-ataca, au fost sfărâmate.

In Deltă, operațiunile sunt în curs.

2. Aviația germano-română a continuat operațiunile ofensive și de acoperire a teritoriului, reușind să-și afirme superioritatea asupra adversarului. Inamicul a efectuat unele bombardamente în regiunea Iași, Buzău, Galați și Constanța, atacând populația civilă cu bombe și mitraliere, cu efecte neînsemnate.

In ziua de 26 Iunie 3 avioane inamice au izbutit pentru prima oară să arunce câteva bombe într'un cartier al Capitalei, fără a provoca pagube însemnate. Două din cele trei avioane au fost doborâte imediat de aviația de vânătoare.

Au fost distruse în ultimele zile, în lupte aeriene și la sol, circa 130 de avioane sovietice din care 32 de către aviația și A. C. A. română.

Am pierdut trei avioane.

3. In ziua de 26 Iunie, două distrugătoare sovietice au apărut în fața Constanței. Distrugătorul „Moscova" a fost scufundat, iar celălalt, probabil, avariat.

4. Inamicul a lansat parașutiști în câteva puncte ale teritoriului. Majoritatea au fost prinși.

Azi pe stadionul ANEF

Liga Muntenia organizează un concurs pentru cupa Țane Săvulescu

Șeful Sportului Românesc a decis: „activitatea sportivă continuă". Ca o consecință și activitatea atletică continuă.

Astăzi avem un prim concurs atletic, organizat de liga Muntenia, dotat cu o cupă ce poartă numele regretatului Țane Săvulescu, disputată anul trecut sub denumirea „Traversarea Sectorului I Galben".

Un concurs care va reuni la start pe toți atleții și atletele bucureștene și care se anunță sub auspicii strălucite.

Vom revedea pe toți atleții bucureșteni cari au concurat Duminică în cadrul matchului România-Germania și pe acei ce nu au fost selecționați.

Faptul că reuniunea este dotată cu un trofeu este un semn în plus că astăzi vom asista la o luptă îndârjită.

PROGRAMUL CONCURSULUI

Ora 9: 3000 m. plat.
Ora 9,15: Aruncarea greutății băeți și fete.
Ora 9,15: 100 m. garduri.
Ora 9,30: 100 m. plat serii băeți și fete.
Ora 9,45: Aruncarea suliței.
Ora 10,00: 1500 m. plat.
Ora 10,00: Săritura în înălțime băeți și fete.
Ora 10,15: 400 m. plat.
Ora 10,30: Săritura cu prăjina.
Ora 10,30: 100 m. plat finală băeți.
Ora 10,45: 500 m. plat fete.
Ora 11,00: Săritura în lungime.
Ora 11,15: Stafeta 800x400x200x 100 m. plat.

JURIUL TECHNIC

Director: Ion Ionescu.
Secretar: Ion Paraschivescu.
Judecători la sosire: Prof. Orășeanu, Prof. Răducanu, M. Vardala.
Cronometrori: Prof. Duțescu, Eugen Stoian, Dr. Doboșiu, Prof. Vlah.
Comisari la aruncări: M. Gușacov, Ion Albișor, Cr. Iordănescu.
Comisari la sărituri: Gh. Vasiliev, P. Hidioșeanu, Val. Mitrea.
Starter: Prof. Aurel Lupan.
Comisar de ordine: Comisar-șef Iorgulescu.

Pot lua parte orice concurent legitimat la o grupare atletică.

Probele feminine nu vor conta în clasament pentru cupă.

Inscrierile se primesc pe teren numai prin delegatul clubului cu o ½ oră înaintea concursului.

FRUMOASA PILDĂ A JERTFEI DE SINE PE CARE V'O DAU LUPTĂTORII INTREGIRII NEAMULUI, S'O AVEȚI VEȘNIC INAINTEA OCHILOR VOȘTRI ȘI SĂ VĂ STRĂDUIȚI IN ORICE CLIPĂ A VIEȚII SĂ FIȚI LA INĂLȚIMEA LOR.

Sportivi, înainte!

In vremurile speciale prin care trecem nu trebuie să întrerupem sportul — a spus șeful mișcării sportive — pentrucă acum, mai vârtos ca oricând, se cer brațe oțelite, trupuri vânjoase și suflete călite.

Și luptele sportive slujesc din plin aceste cerințe...

Sportivii disponibili își continuă cu sârg activitatea. Aduc prin jocul lor în aer liber, prin luptele ce se încing pe teren, o destindere binevenită lor și celor ce privesc, un suflu de încredere în forțele noastre, intronând liniștea și seninătatea cu care trebuie să privim clipele mari din viața neamului.

Ori lâncezind în inactivitate, sperioși, tresărind la orice șoaptă sau adiere de vânt devenim nu numai inutili dar involuntar, și primejdioși.

Angrenându-ne în disputele sportive, creem acel divertisment atât de trebuincios; mereu împreună, sportivi și spectatori, alcătuim, urmând exemplul Marei Germanii, un tot puternic, o forță prin care cei rămași acasă văd izbânda nației.

Și dincolo de a fi condamnabil să faci sport acum, să te... distrezi, cum se grăbesc să aducă învinuirea, unii prea puțin pătrunși de rostul sporturilor, războirile de pe teren sunt un continuu exercițiu, pentru oțelirea vlăstarelor, gata să schimbe mâine pe cei plecați, aducând un suflu proaspăt și entuziast pe frontul biruinții pentru sfânta noastră cauză.

Așa a înțeles Șeful nostru, al sportivilor, d. col. Medeleanu, și deaceea ne-a spus, mai eri, lozinca, cu sunet de poruncă: Sportivi, înainte...

Așa a înțeles conducerea, așa trebuie să înțeleagă toți cei rămași la treburi, acasă, în slujba celor plecați.

ROSTUL NOSTRU ESTE SĂ FIM MIJLOCITORI INTRE GENERAȚII, SĂ PRELUĂM COMOARA PATRIMONIULUI TRECUT, S'O SPORIM MUNCIND ȘI S'O TRECEM SPORITĂ GENERAȚIILOR VIITOARE.

Ritter bolnav, a fost internat la spital

După Lengheriu — indisponibil pentru cel puțin două săptămâni din cauza piciorului — o nouă defecțiune, la fel de gravă, s'a produs în formația Rapidului.

Astfel, de data aceasta linia de atac suferă o serioasă amputare. Ritter, excelentul inter dreapta feroviar, este grav bolnav de febră tifoidă, aflându-se internat la Spitalul Colentina. In locul său a fost introdus Radu Florian, care însă nu poate împlini cu succes golul lăsat de masivul atacant blond.

OPERA DE CONSOLIDARE A UNEI NAȚIUNI ESTE O INJGHEBARE A EFORTURILOR TUTUROR GENERAȚIILOR CE SE URMEAZĂ.

Intermezzo în La Plata

Orsi se căsătorește cu o diseusă, iar Faccio... face k. o. un primar...

Scarone a murit pe un teren de lupte între cocoși!

Reportaj sud-american în care nu mai este vorba de scandaluri

Desigur că pe europeni îi interesează în cea mai mare măsură starea foot-ballului sud-american. Natural, însă, că situația footballului de acolo nu se compară cu cea europeană. Sud-americanul joacă football dintr'o pornire spontană spre educație fizică; încolo, organizația nu mai are importanță! Ceeace se vorbește despre footballul statelor sudamericane nu este, la drept vorbind, decât activitatea câtorva cluburi și rezultatul este o propagandă intensă pentru organizațiile europene.

SPORTUL ESTE SENZAȚIE

Totul se învârtește acolo în jurul randamentului individual. O activitate în comun pe scară intensă, nu se cunoaște. Sportul e acolo senzație. Viața unui jucător capătă înțelesuri înalte și el se ridică curând în onoare, tot așa de repede cum este și uitat. Nu există gânduri sistematice în ceeace privește sportul și nimeni nu găsește curios faptul că jucători mari chiar nu-și fac antrenamentul regulat. In această privință nu trebuie să uităm că footballul este încă o meserie. Cu footballul profesionist s'a făcut desigur o experiență greșită, dar scăparea de el nu este tocmai ușoară. Din mai multe motive.

PE CALE LUNGA

Pentru cititori nu mai prezintă interes descrierile de matchuri, căci, în definitiv le este indiferent dacă la Buenos Aires, Rio de Janeiro, Montevideo, Lima sau Santiago, centrul atacant „cutare" a marcat al doilea sau al treilea goal.

Mult mai puțin plictisoare sunt întâmplările interesante, evenimentele senzaționale, numele noui, pe care le vor auzi cu plăcere, ori o discuție sumară asupra rezultatelor sportive.

Dar noutățile vor deveni, din cauza duratei transporturilor corespondenței... vechituri!

MOARTEA STARULUI

Probabil că cititorii nu cunosc cazul cunoscutului jucător uruguayan, Predelindo Scarone, mort de curând. In America de Sud se trăește foarte impulsiv. Scarone vru într'o seară, la Montevideo, să despartă doui cocoși luptători foarte arțăgoși și încercă separarea. Pe neașteptate, însă, o lovitură de pumnal îi străpunse stomacul. Lovitura a provocat o rană atât de mare încât, după câteva minute, el sucombă. Un sfârșit tragic pentru un footballist renumit. Totuși un sfârșit despre care se vorbește; multe alte nume, cad în banalitate, pe acest continent cald. Aci, marele jucător trebuie întotdeauna să facă zarvă în jurul său, pentru a se reaminti maselor. Această reclamă au preluat-o din America de Nord.

ORSI SA CASATOREȘTE CU CARMENCITA

Astfel suna informația unui ziar care anunța că Orsi ar vrea să se căsătorească cu una din cele mai vestite diseuse ale radio-ului argentinian, Carmencita Idal. Raimondo Orsi este de câteva timp văduv. Dacă va ajunge în fața ofițerului stării civile, nu se știe, în orice caz numele Orsi, prin acest fapt, este din nou fluturat pe buzele tuturor. Orsi a fost în ultimul timp antrenor la Charcarita Juniores.

SPANIA DIN NOU ACTUALA

Se vorbește insistent, în ultimul timp, de proectate emigrări spre Spania și Portugalia. Astfel, renumitul centru înaintaș argentinian Alberto Zozaya ar pleca în Portugalia, întrucât după retragerea dela Racing (Montevideo) n'a mai putut obține un contract oficial. Multe vedete „trecute" sunt angajate de cluburi pentru a colinda statele și a descoperi talente noui footballistice. Dar descoperirea jucătorilor de marcă merge foarte anevoios, așa că agenții s'au hotărât să privească și „în jur". Jucătorul de odinioară Giudicelli, se zice că ar fi plecat cu destinația Portugalia, pentru a aduce jucători în Brazilia. Nu de mult, America de Sud exporta jucători în Europa; să se fi întors lucrurile?

CHESTII PENTRU PUBLIC

Se știe că footballul „acolo" nu se joacă întotdeauna cu mănuși, mai ales dacă e vorba de o partidă importantă ori conflicte personale între unii jucători. Publicul se manifestă copios, luând parte la toate fazele jocului. In această privință, s'ar putea povesti o mulțime de evenimente, mai mult sau mai puțin nete. Trebuie să menționăm că ele au și laturi glumețe.

Iată că mijlocașul Faccio, peste treizeci de ani, mai joacă încă în echipa Nacional din Montevideo. Riccardo Faccio a fost cândva o mare vedetă, și după câte ne amintim a jucat un timp și în Italia, la Ambrosiana, și a figurat chiar în echipa națională. E cunoscut ca un jucător robust.

(Continuare în pag. 4-a)

Azi la Băneasa

Premiul General Moruzi şi premiul Cardenas

Interesul reuniunei de azi, dela Băneasa, este vădit. Programul conţine două alergări importante. Este vorba de premiile General Moruzi şi Cardenas.

In prima probă vor fugi cei mai buni cai de doi ani. Adică Fufu, Mahacita şi Fram.

Rezultatul are menirea să desemneze pe campionul sau campioana generaţiei tinere.

Premiul Cardenas va fi disputat de trei ani valoroşi. Găsim printre concurenţi pe Periş, fostul campion de generaţie, Georges, al doilea plasat în Derby, Doggie şi Chefliu.

Cele trei handicapuri sunt ca de obiceiu reuşite şi vor colabora şi ele la reuşita reuniunei.

Cine va câştiga ?

In lupta finală ar urma să conteze Roy, Alice şi Bravo Mă.

. Mai periculos ni se pare Bravo Mă. Dacă distanţa n'ar fi scurtă pentru el, l-am instala chiar favorit.

Indicăm: **Roy, Bravo Mă, Alice.**

PREMIUL VETERANILOR

Băeţandru se află în frumoasă formă. La 15 Iulie în premiul Mazeltof a terminat al doilea după Trevoux. Puişor şi Olaf sunt principalii lui adversari. Puişor pe baza liniei directe este barat. Olaf în această companie este capabil de o surpriză.

Indicăm: **Băeţandru, Olaf, Puişor**

PREMIUL LETOLA

Răsvrătit are prima şansă pe hârtie. Pare însă obosit. Forma publică este de partea lui Rush, care a repurtat o impresionantă victorie Duminecă. Graţie formei s'ar putea să câştige. S. O. S. şi Olive nu-i vor fi însă adversari comozi. Cu deosebire trei anul.

Indicăm: **Rush, Olive, S. O. S.**

PREMIUL G-RAL MORUZI

Fufu şi Mahacita s'au întâlnit în premiul Blue Boy. Primind 2½ kilograme, Mahacita a fost învinsă. La egal normal ar fi ca figura să se repete. Fram va fi un auxiliar serios pentru Fufu.

Indicăm: **Grajdul Xenopol, Fufu.**

PREMIUL CARDENAS

Un match între Periş şi Georges. Forma este de partea lui Georges. Periş reprezintă însă clasa. Graţie ei poate birui.

Indicăm: **Periş, Georges.**

PREMIUL CERCETAŞILOR

Doina la debut a fugit mulţumitor. S'a plasat a treia după Furca şi Castilia. De astă dată n'ar fi exclus să se arate mai bună. Totuş noi îi vom preferi pe Albina care a fost periculoasă în loturi mai bune. Mai reţinem pe Ceahlău.

Indicăm: **Albina, Doina, Ceahlău.**

PREMIUL ROB

Betty, Hâncu şi Susi vor lupta din greu pentru victorie. Noi credem că Betty va reuşi să obţină avantajul.

Indicăm: **Betty, Hâncu, Susi.**

PREMIUL TRIBUNELOR

Roxelaine, Floreal şi Bandit sunt greu de separat. Preferăm ordinea de mai sus.

Indicăm: **Roxelaine, Floreal, Bandit.**

CONCURENŢII PROBABILI

Premiul SILISTRA — Vânzare
30.000 lei — 1600 metri (P. V.)

Jagodka	49	Popa
Nae	56½	0
Ticu	51	x
Szantas	56½	Cucu
Alice	56	G. Horvath
Bravo mă	60½	C-tinescu Şt.
Roy	55	Vincent
Merlette II	53½	Tasim
Brânceni	53½	G. Horvath
Măcieş	56½	0
Etelköz	57	Cristea R.
Olanita	52	0
Hangiu	51	0
Medardus	56	Gill J.

Pr. VETERANILOR — W. h'cap
35.000 lei — 1600 metri (P. I.)

Ghibelin	68	0
Olaf	63	0
Baguette d'Oré	54	Cucu
Capriole	53½	Mullot
Rada III	52½	0
Păltiniş	52	Oprescu
Puişor	51½	C-tinescu Şt.
Raquette	48½	Tasim
Flandra	48	Logofătu
Li mare	47½	0
Băeţandru	46½	I. Huţuleag
Jagodka	45	0
Buhor	45	C-tinescu G.

Premiul LETOLA
60.000 lei — 1800 metri (P. N.)

Doggie	49	0
Jocker	53	Mullot
Olive	55½	Oprescu
S. O. S.	60	Cucu
Agitatore	52	0
Răsvrătit	51	Tasim
Gorică	58	C-tinescu
Prinţ Allenby	49	Logofătu
Rush	58	Vincent
Codru	51	0
Eole	51½	0
Monfaucon	59	Cristea R.

Premiul GENERAL MORUZZI
180.000 lei — 1000 metri (L. D.)

Diligent	55½	Mullot
Ceahlău	55½	0
Mahacita	54½	Cucu
Castilia	54½	J. Gill
Granada	54½	0
Fufu	54½	Oprescu
Fram	58	Cristea R.

Preniul CARDENAS
100.000 lei — 2600 metri (P. V.)

Doggie	54	Gill
Chefliu	52½	Cucu
Prinţ Allenby	54½	0
Georges	55½	Mullot
Lup	54	0
Periş	57	Ilinca
Orateur III	55	0

Premiul CERCETAŞILOR
50.000 lei — 1000 metri (L. D.)

Albina	55	Mullot
Jucărie	47	Mihalcea
Anul Nou	50½	Tassim
Pagana	50	0
Ceahlău	56½	Cucu
Doina	50	Logofătu
Mureş II	56½	Urdăreanu
Guriţa	47	0
Păndică	56½	Cristea R.
Omar	50½	C-tinescu G.
Grindina II	52½	C-tinescu Şt.
Popinette	53	Oprescu

Premiul ROB — Handicap
40.000 lei— 1300 metri (L. D.)

Stamba	68	0
Hâncu	62½	C-tinescu Şt.
Ghizdei	62	Urdăreanu
Susi	61	Tasim
Betty	57	Vincent
Ciocârlan	56½	Ilinca
Girardi	55	G Horvath
Lup	55	Cucu
Bikette	53½	0
Nicolae	53½	0
Garoafa II	49	0
Beachcomber	48½	Logofătu
Garofiţa	49	C-tinescu G.
Balihoo	44	0
Doamna	40	Simon

Pr. TRIBUNELOR — Handicap
40.000 lei — 1600 metri (P. N.)

Satrap II	67	0
Ghibelin	58	Gill
Roxelaine	56	Vincent
Lorica	55	Florescu
Bandit	51	Tasim
Bold	48½	Oprescu
Floreal	45½	Simon
Baguette d'Oré	44	0
Păltiniş	42	0
Lăeşiţa	40½	0

Informaţii

ERI LA BANEASA TRAP

● *Au fost distanţaţi :*

Guy dela locul patru în premiul Groaznic, pentru galop la sosire.

Comtesse Worthy în premiul Eventide din aceiaş cursă.

Habar dela locul doi în premiul Fericit din acelaş motiv.

Chilipir dela locul trei în acelaş premiu, pentru galop la sosire.

Amok II în parcursul premiului Dean, pentru mers neregulat.

Cavaler în parcursul premiului Crusader, pentru mers neregulat.

DOBRESCU
conducătorul lui Furca în premiul Crusader

● La event s'au plătit cotele :

TRIBUNA
Walewska — Don, 47.
Rama II — Bandit II, 201.
Zubr II — Leac, 240.
Furca — Vuet, 233.

PELUZA :
Walewska — Don, 50.
Rama II — Bandit II, 178.
Zubr II — Leac, 159.
Furca — Vuet 217.

● Şi-au corectat recordul carierii :

Bandit II cu o zecime de secundă; a coborît la 1,30³.

Zubr II cu o secundă şi două zecimi; a ajuns la 1,27⁹.

Titan cu o secundă şi cinci zecimi; a parcurs în 1,28³.

Cobza cu patru zecimi de secundă, a mers în 1,30⁵.

Leac cu o secundă şi o zecime; a fugit în 1,36.

Rozina cu nouă zecimi de secundă; a coborît la 1,33.

Pilot cu o zecime de secundă, a ajuns la 1,34⁸.

Furca cu o secundă şi nouă zecimi; a fugit în 1,35⁸.

● A fost amendat cu 500 lei conducătorul C. Dumitrescu, pentru că a continuat să-şi antreneze un cal pe pistă după ce a sunat clopotul al doilea în premiul Day Star.

● **Pariul austriac a ajuns la suma de 489.210 lei. Rezultatul se va da în timpul zilei de azi, după tricrea buletinelor.**

Alergările de trap

Băneasa-Trap; Ziua XIX-a

MIERCURI 2 IULIE

— PROGRAM DEFINITIV —

Premiul PRIVIGHETOAREA
Condiţie — 25.000 lei
Alergare mixtă

1640 Don
1680 Dvalin
1700 Fusta II, Bănuţa, Union
1720 Beatrice, Talisman, Ikar
1740 Prinţ Worthy, Uria
1780 Isvor T

Premiul PAJURA
Condiţie — 33.000 lei

1680 Cojeanca
1700 Cartuşel, Pilot, Cavaler, Cartuş, Jack, Hollo, Ostaş, Paj Axtel
1720 Floare, Sorvaneţ, Arama, Puşa, Lăcrămioara, Princ. Axteli
1740 Busuioc, Bandit II, Sulfina, Peter Gordon, Bistricioara, Răsura
1760 Adam

Premiul PIERROT
Condiţie — 25.000 lei

2100 Alibi, Dadon
2120 Miorita II, Vântu
2140 Lucica, Pripita, Zor Zor Floricica
2160 Dulău II, Wanda, Lord Sleipnir, Dudu V
2180 Hulda, Vedeta, Steluţa Mea
2200 Fildeş, Liuba
2220 Vardar, Crisantema

Premiul PĂDURAR — Amatori
Condiţie — 33.000 lei

2120 Walewska
2140 A 1, Dry-Dry
2160 General Worthy, Ciuruc
2180 Elena, Pan Worthy, Giovinezza II, Ikar, Rozina
2200 Veturia, Lucky Boy

Premiul PETER HARVESTER
Condiţie — 42.000 lei

2180 Extra, Bandit II, Vatel
2200 Torent, Nineta, Zubr II
2220 Bruma II, Flying, Joly, Zeta
2240 Dexter Hanover, Ben Hur Dorka, Birlic
2260 Eftin

Premiul PROBST
Record — 50.000 lei

1700 Flying, Kamaa, Adda W Brebenea
1720 Natasa, Kundry, Nation, Viitor, Champion jr., Havana
1740 Latin, Winsome Josedale Anny Worthy, Birlic
1760 Ninon, Josedale Margot
1780 Ghid, Szeged
1820 Petruş

Premiul PĂPUŞA
Handicap — 25.000 lei

1700 Violeta, Zor Zor, Vedeta
1720 Happy End, Domnia, Fidel
1740 Steluţa Mea
1760 Doina IV
1780 Liuba, Râuleţ
1800 Crisantema, Ropot, Prinţ Worthy, Walewska, Union
1820 Sever, Lilia, Olga, Talisman, Ikar
1840 Bim

Premiul PENGÖ
Handicap — 33.000 lei

2100 Fusta II, Chiot, Ulm
2120 Pilot, Parsifal, Opera, Odessa, Dry-Dry
2140 Şoimu, Dreapta, Garofiţa Veturia, Rozina, Victor
2160 Cartuş, Joker
2180 Puşa, Vengo
2200 Princesse Axtell

Premiul PRIMAR
Handicap — 42.000 lei

2100 Sultana
2120 Cartuş, Chilipir, Va-ta, Ostaş, Durdulia
2140 Dolly Worthy, Hollo, Beţiv, Puşa, Tava, Havaiana
2160 Zenit, Busuioc, Pr. Axtell, Sulfina, Peter Gordon
2180 Bruma II, Extra
2200 Voinţa, Bandit II, Zeta, Vuet
2220 Champion jr., Brenn
2240 Viitor, Jarvis

Pariul austriac începe azi la Băneasa cu suma de 282.594 lei

Pariul austriac începe astăzi la Băneasa cu suma de 282.594 lei. Cunoscută fiind atracţia de care se bucură acest joc şi având în vedere că miza iniţială este mai mult decât tentantă, e probabil ca el să treacă de suma de 400.000 lei.

Eri la Băne

Zubr II a câştigat premiul Mu

Proba principală a reuniunei de eri dela Băneasa Trap a fost premiul Muscletone, rezervat patru anilor valoroşi. Rezultatul a evidenţiat pe Zubr II care a reuşit o excelentă performanţă. Intr'adevăr pensionarul lui Zabelin a stabilit 1.27.9, promovând astfel în rândurile celor mai buni cai din generaţie.

Admirabil a mai fugit Titan, al doilea plasat.

S'au mai reme
Leac, Vuet şi Fu

Ultima a conc
tări. Este o iapă

Bandit II, Le
concurat deasem

Dintre conduc
câştigat dou ăcu

Reuniunea de
s'a caracterizat
de recorduri.

Rezultatele tech

481. Premiul GROAZNIC — Condiţie — 2
(15:08) 15.000, 5000, 3000, 2000 lei

465 LORD SLEIPNIR	1	2180	3.47	1.44¹	Pav
465 Wanda	2	2180	49	45	Bota
466 Vântu	3	2130	49⁶	48²	Raymer
465 Hulda	4	2220	53⁴	45¹	Gram
473 Dadon		2120	57	51⁸	Andrey
309 Strașnic		2100	4.04³	56³	Crainic
— Guy		2120	3.51⁴	48²	Cercasc

Tribună: 30; 15, 20 lei. Peluză: 27; 18, 19 lei

482. Premiul HĂRTOP — Condiţie — 17
(15:30) 20.000, 6500, 4000, 2500 lei

464 WALEWSKA	1	1720	2.49⁶	1.38⁶	Brailov
464 Beatrice	2	1760	51⁴	38⁵	Andrey
465 Harnic	3	1760	52²	39	Gaidae
466 Doina IV	4	1700	54¹	42⁴	Croten
477 Tundra		1726	3.07⁸	58⁹	Gram

Tribună: 17; 11, 15 lei. Peluză: 15; 15, 16 le

483. Premiul EVENTIDE — Condiţie — 1
(15:15) 15.000, 5000, 3000, 2000 le

472 DON	1	1680	2.40²	1.35⁴	Gram
447 Lăcrămioara	2	1740	42²	33²	Szabo
469 Giovinezza II	3	1780	45⁵	35	Andre
463 Luminiţa	4	1720	48⁸	38¹	Gaidae
448 Sorvaneţ		1740	49³	37²	Pavlic
313 Elena		1740	54⁶	40²	Gavrile
475 Sultana		1720	—	—	Bota
480 Comtesse W.		1740	55²	40⁷	Corol

Tribună: 2.; 16, 14, 19 lei. Peluză: 23; 14, 15,

484. Premiul DAY STAR — Record —
(16:19) 20.000, 6500, 4000, 2500 le

480 RAMA II	1	2120	3.19	1.33⁹	Boghia
474 Zenit	2	2160	10²	32⁷	Dobres
467 Dreapta	3	2120	20⁴	34⁵	Szabo
447 Dolly Worthy	4	2160	27⁸	36⁸	Croten
448 Tava		2160	30⁶	37⁵	Drăgot
441 Pan Worthy		2120	40⁴	44	Pavlic

Tribună: 81; 33, 20 lei. Peluză: 57; 38, 39 lei

485. Premiul FERICIT — Handicap 22
(16:43) 25.000, 8500, 5000 lei

474 BANDIT II	1	2280	3.25⁸	1.30³	Pavlic
439 Havaiana	2	2220	28⁵	33⁶	Andrey
471 Eol	3	2280	28⁸	31⁶	Dobres
431 Habar	4	2280	26¹	30⁴	Gaidae
412 Chilipir		2200	26²	33⁵	Brailov

Tribună: 36; 17, 22 lei. Peluză: 37; 15, 18 lei.

486. Premiul MUSCLEONE — Condiţie 22
(17:32) 15.000, 5000, 3000, 2000 le

476 ZUBR II	1	2240	3.17	1.27⁹	Zabelir
457 Titan	1	2280	18	26⁸	Bordei
457 Joly	3	2300	22⁸	28	Grăjdă
431 Cobza	4	2240	22⁷	40⁴	Dobres
450 Vatel		2240	24	31³	Tassop
431 Nineta		2260	25	30⁷	Croten
469 Adam		2220	26⁸	33¹	Gaidae
467 Allah		2280	29¹	31⁷	C. D-tr

Tribună: 34; 17, 17 lei. Peluză: 30; 17, 16 l

487. Premiul GUSTAV — Handicap —
(17:32) 15.000, 5000, 3000, 2000 le

460 LEAC	1	2160	3.27⁸	1.36	Gaidae
464 Rozina	2	2220	28	33	Bota
479 Pilot	3	2290	27⁶	34⁸	Dobres
475 Ciuleandra	4	2260	30⁵	35⁷	Andrey
452 Voinicu		2240	30²	34¹	Brailov
463 Şoimu		2220	35⁷	37¹	Cosma
463 Ulm		2200	37⁸	39	Pavlic
458 Uria		2140	43⁶	44⁵	Pântec
480 Olga		2120	45⁸	46³	Crainic
475 Bim		2160	45⁵	44⁹	Szabo
477 Ciuruc		2140	47	46¹	Pralea
456 Union		2140	—	—	Şerban

Tribună: 62; 15, 25, 16 lei. Peluză: 51; 16, 23,

488. Premiul DEAN — Record — 1700
(17:57) 15.000, 5000, 3000, 2000 le

466 FURCA	1	2300	2.52⁴	1.30⁵	Dobres
477 Chiot	2	1800	52⁴	36²	Croten
464 Zanzibar	3	1800	54⁶	37	Tassop
401 Halal	5	1740	55	40¹	Drăgot
477 Râuleţ		1720	55⁶	42⁶	Corol
456 Sever		1780	59⁹	41¹	Bota
480 Amok II		1800	55²	37²	Gaidae
477 Crisantema		1760	—	—	Ghinea

Tribună: 61; 30, 19, 18 lei. Peluză: 55; 19, 17,

489. Premiul CRUSADER — Handicap —
(18:21) 20.000, 6500, 4000, 2500 le

471 VUET	1	1780	2.40⁵	1.30⁸	Tasopo
474 Champion jr.	2	1800	41¹	29⁵	Ghinea
448 Voinţa	3	1780	41⁸	30⁶	Gaidae
469 Bistricioara	4	1760	31⁸	31⁸	I. Bon
474 Peter Gordon		1760	43⁵	22⁶	Brailo
324 Beţiv		1760	43⁷	33	Pavlic
467 Princesse Axtell		1760	45²	33⁶	Corol
455 Bruma II		1780	47⁵	30¹	oBta
113 Tara		1720	48⁶	38	Drăgot
447 Cavaler		1720	—	—	Gram

Tribună: 28; 14, 14. 16 lei. Peluză: 26; 15, 16

Football football footb

Cele opt finale ale Cupei României

Iată rezultatele finalelor Cupei României:

1934: Ripensia — Unirea Tr. 5—0.

1935: C. F. R.—Ripensia 6—5.

1936: Ripensia — Unirea Tr. 5—1.

1937: Rapid — Ripensia 5—1.

1938: Rapid—C. A. M. T. 3—2.

1939: Rapid — Sp. Studențesc 2—0.

1940: Rapid — Venus 2—1 (2—2), 4—4, 2—2).

Intre 1937—1939, Rapid a avut ca adversar în semifinale pe Venus.

Un recordman sui-generis

Desigur că numai astfel se poate numi Vintilă, simpaticul mijlocaș al Rapidului, care cu partida de astăzi joacă, în același club, la cea de a cincea finală a Cupei României.

Să fie oare port-bonheurul Rapidului, căci toate cele patru anterioare le-a câștigat.

Să se repete povestea?

„Cupa Loghin" nu se dispută astăzi

Astăzi urma să se dispute pe terenul A. C. S. H. a patra ediție a competiției pentru „Cupa Loghin".

In ultimul moment terenul din șos. Olteniței a devenit impracticabil, astfel că jocurile au fost amânate. Din câte suntem informați competiția se va disputa Duminica viitoare, sau cel mai târziu la 13 Iulie. Ar fi de dorit ca această competiție să se dispute cât mai repede.

Isvorul Nou-Dreptatea

Cele două formații districtuale vor furniza prima deschidere a finalei Cupei României. Favorit este Isvorul Nou.

Matchul începe la orele 14 și va fi condus de d. Puiu Dumitrescu.

Convocări

F. C. LAMBRU, convoacă pentru Duminică 29 Iunie a. c., pe terenul Macabi ora 12 următorii jucători:

Francisc, Tugui, Stănescu, Georgescu, Bobancu I și II, Viorel, Brânzaru, Cristescu, Moldoveanu, Vasile, Manole și Nicu, Meltiade, Măhăloi Ene, Safianov, Dobai, Tudose Ionescu, Florian Vasilescu.

❖

Șerban Vodă convoacă pentru Duminică 29 Iunie a. c. ora 14.30 pe terenul Macabi pentru jocul cu Drata următorii jucători: Lică Tașula, Turoi II, Anton Bora, Tudor Raicu, Neamțu, Dobre, Neagu Andrei, Fănel, Zamfir, Petruș, Dobai, Turoi I, precum și jucătorii cari sunt legitimați.

❖

C. F R. secția handball, convoacă pentru astăzi Duminică 29 Iunie la orele 15 precis, pe Stadionul A.N.E.F. (intrarea din Str. Maior Ene, pe următorii jucători: Calistrat, Steinitz, Drăgan, Teodorescu, Ionescu Crum, Andronache, Rigler, Manolescu, Gunopol, Tudor Ion, Frantz, Tipărescu, Covaci, Herold, Petrescu, Popescu, Iatropol.

Jucătorii sunt rugați a respecta ora anunțată și a-și aduce ghete de football și chiloți albi.

❖

● Pentru jocul cu Drata, Șerban-Vodă convoacă Duminică 29 crt., pe terenul Macabi, ora 14 următorii jucători: Lică Tașula, Dorel Istrătescu, Puiu A. Crăciunescu, Suroi Anton, Bora II, Tudor, Andrei, Raicu, Dobre, Neagu, Petruși Zamfir, Neamțu, Aramă Fănel.

❖

Secția de box A.C.T. de sub conducerea maestrului George Georgescu și-a reluat activitatea la sediul său din str. Vasile Alexandri No. 6 (Piața Romană). Antrenamentele au loc în aer liber în fiecare seară între orele 19,30—21.

SHOOTURI ȘI BARE!...

● Centrul înaintaș al formației barceloneze Espanol, Martinez Catala, este unul din cei mai disputați jucători spanioli; Alicante a oferit pentru el 70 mii pesetas.

● Grasstropers (Elveția) a ajuns de 12 ori în finala Cupei, câștigând-o de 8 ori.

● Pentru cei doi Sentimenti și Banfi, Juventus (Italia) a plătit suma de 750 mii lire (circa 6 milioane lei).

● Roma sau Lasino va angaja pe Ciobelli, cel mai bun centru atacant din divizia C, care activează acum la Brindisi.

● Ciancamerlo (Atalanta) va reveni la Liguria recent promovată în prima divizie.

● Institutul german de educație fizică a hotărât să se construiască terenuri sportive în toate orașele din Germania.

● Bo, Borel II și Gabetto vor trece dela Juventus la Torino.

Allo! Allo! Străinătatea...

● La 6 Iulie Giustro va boxa la Berlin cu Kreitz pentru titlul Europei la cat. semigrea.

● Astăzi la Milano se desfășoară o gală de box fiind programate următoarele întâlniri: Orlandi—Palermo; Oidoini—Schoenratth; Peire—Stary și Bonanomi—Serpi, pentru titlul italian la „cocoș".

● Sunt în curs tratative pentru o mare reuniune pugilistică italo-elvețiană. Se vorbește de a se opune lui Catttaneo și Bisterro pe Etter și Baumgartner. Ar fi în joc titlurile europene la cocoș și ușoară.

● Federația americană a confiscat bursa lui Tony Galento în matchul cu Buddy Baer din cauza slabei exhibiții făcută de italo-american.

● Botta a dispus de Fabriani prin abandon în repriza doua, iar Lazzari a învins pe Schoenrath la puncte în 10 reprize în cadrul unei gale ce a avut loc la Roma.

● La Napoli în cadrul unei mari reuniuni pugilistice s'au obținut următoarele rezultate: Bondavalli b. Maszella la puncte în 10 reprize, iar Michele Palermo b. Bunatti laa puncte în 10 reprize.

● Iată lotul Germaniei pentru întâlnirea amatoare cu Ungaria: Muscă: Obermauer și Goetzke; cocoș: Seidel și Schimanns'i; pană: Petri și Bogershausen; ușoară: Nüruberg și Tritschak; semi mijlocie: Hesse și Kubiak; mijlocie: Pepper și Schmidt; semigrea: Baumgartner și Baumann; grea: Hoff și Runge.

Intâlnirea germano-maghiară va avea loc la 6 Iulie la Magdeburg.

● Se duc tratative pentru perfectarea unor întâlniri amatoare de box Italia—Germania și Italia—Ungaria.

NEVRARGYL Dr. BOUSQUET

CALMEAZĂ IMEDIAT Durerile de cap și orice nevralgii ---

La FARMACII ȘI DROGUERII

ATLETISM

Vasile Firea la seniori și D-tru Paraschivescu la juniori sunt favoriții campionatelor regionale de marș pe 3 și 5 km. cari se dispută astăzi

Astăzi dimineață pe piața A. N. E. F.-ului se va disputa campionatele regionale de marș pe distanța de 3 și 5 km. Și pentru ca lupta să fie cât mai echilibrată și cât mai disputată, s'au selecționat cei mai buni seniori și juniori cari nu depășesc numărul de 14 mărșăluitori. Din dueluriile la care vom asista, căci dueluri rar există, nu ar fi imposibil să avem noi recorduri regionale.

Vasile Firea, la seniori, va învinge, dar nu fără emoții, rivalul rămânând tot Vasile Teodisiu. La juniori după timpul realizat în întâlnirea româno-germană, Iorgulescu ar trebui indicat învingător dar nu știm dacă și Paraschivescu este de aceiași părere. Și cum proverbul spune când doi se cearta... nu ar fi imposibil ca Mitrea să câștige cel puțin titlul la proba de 3 km.

Restul mărșăluitorilor neselecționați vor lua parte la o probă de 3 km. tot pe pista Anef.

Adunarea tuturor concurenților la orele 7.30 iar plecarea în prima probă la orele 8. Premii și diplome vor răsplăti eforturilor mărșăluitorilor.

JURIUL

Director: Comisar șef Iorgulescu.
Judecător arbitru: Eugen Stoian.
Comisar șef: Costin Păun.
Secretar: Valeriu Mitrea.
Judecători: Ion Ionescu, Ioți Paraschivescu, Ion Albișor, I. Jurgaru.
Cronometrori: M. Antonescu, Sandu Gruin, Gh. Vasilieff, V. Blăgoi.

BOX BOX

In America

JOE LOUIS este solicitat de numeroși promotori

Mike Jacobs este de acord cu ofertele

Unele știri, întârziat sosite din America, vin să demonstreze în mod vădit că și acolo pugilismul a început să alunece pe panta decadenței. Noile vești datează dinaintea matchului care, la 21 Iunie, urma să pună în prezență, pentru titlul mondial la toate categoriile, pe deținătorul Joe Louis, challengerului Lou Nova.

Despre acest match se pomenește mai puțin în rândurile receptionate de noi, insistându-se mai mult asupra divergențelor de păreri cari au împărțit pe admiratorii nobilei arte în mai multe tabere.

Omul în jurul căruia gravitează majoritatea discuțiilor este, cum lesne se poate înțelege, Joe Louis, campionul lumii la toate categoriile. Fiind singurul boxeur care asigură o rețetă excedentară, promotorii americani caută să-l utilizeze, indiferent de prețul sacrificiilor necesitate de acest lucru.

MIKE JACOBS ESTE OM DE INȚELES

In ce stadiu a ajuns chestiunea disputării matchului Joe Louis — Lou Nova este greu de spus. Se poate să se fi renunțat la el, să fi fost amânat sau chiar să se fi ținut. Viitorul ne va edifica în această privință. Până atunci vom arăta însă că, prin managerul său, Joe Louis este asaltat de numeroși promotori americani, cari îi solicită concursul pentru diferite mari orașe.

Mike Jacobs se arată foarte îngăduitor față de acești „amatori" de organizări pugilistice și răspunde favorabil tuturor. Datorită acestui lucru se pare că și în cea de a doua jumătate a anului în curs, campionul mondial va fi utilizat în mai multe matchuri pentru titlul pe care îl deține și că, acum mai mult ca oricând, el va întreprinde călătorii dealungul și dealatul noului continent.

Rămâne de văzut dacă evenimentele în curs nu vor tăia elanul organizatorilor americani.

Breack...stop... out...

● Raoul Degryse fost pretendent la titlul european de muscă a cucerit campionatul belgian la categoria cocoș, bătând pe G. Galoo în 12 reprize.

NATAȚIE

L. N. R. și-a f[illegible] echipa de polo p[illegible] din juniori, din care fac parte 3 refugiați

Anul acesta campionatul de polo pe apă va fi viu disputat între echipele formate din tineret.

Deși există numai o categorie, diferența între echipele vechi și cele tinere nu va fi mare.

Pe lângă C. M. R., Stadiul Român și Telefon Club cari și-au anunțat echipele formate din juniori, L. N. R. vine să mărească acest buchet al tinereții.

In afară de trei refugiați ceilalți jucători sunt formați de L. N. R., care dela început și-a îndreptat activitatea spre tineret și după 4 ani de muncă, pe lângă înnotătorii de valoare poate să alinieze o echipă cu pretenții.

Conducătorul tehnic al clubului, d. Paul Stroescu, ne-a anunțat următoarea formație: Popescu Caton, Guțu, Neagu, Tizzoti, Covaciu Tudor, Huzărescu, Preotu.

Dintre cei de mai sus, Covaciu T. și Guțu sunt refugiați dela Cluj iar Huzărescu dela Chișinău.

SPECTACOLE SĂPTĂMÂNALE

Cinematografe

ARO: Misteriosul Domn Victor.
CAPITOL: Iți dăruesc Inima mea cu Benjamino Gigli și Jurnal Ufa și O.N.C.
SCALA: Hotel Paradis, cu Hilde Krahl, Albert Matterstock și Georg Alexander. Jurnal UFA.
SAVOY: Banii nu fac nici două
TRIANON: Ghinion în noaptea nunții cu Magda Schnender. Jurnal U. F. A. și C. N. C.
REGAL: Asediul Alcazarului. Jurnal O.N.C. și U.F.A.
ROXY: Fete Moderne.
SELECT: Paradisul Pierdut și jurnal Nou.
FEMINA: Bal Parc.
ARPA: Intre Viață și Moarte, Jurnal de Război și Jurnal Românesc.
PALAS BULEVARD: Copii în luptă cu viața.
OMNIA: Tarzan stăpânul junglei. In țara cowboy-lor și jurnal.
FORUM: Evreul Süss, jurnal și
AMERICAN: Ultimul rond, Complectare: Un ritm de jaz și Jurnal românesc.
AIDA: Șarja morții, Jurnal și Complectare.
ALCAZAR: Tinerețea și suferințele lui Tom Edison, Jurnal și Complectare.
BITOLIA: Ultimul gangster, Mont-Blanc și jurnal românesc.
BIRUINȚA: Raza morții (Sbucium); Jurnal și complectare.
BARCELONA: Pericolul roșu, jurnal O.N.C., completare și trupa de reviste Dodel Stănescu.
CARMEN SYLVA: (Lucifer) Casa din Malta și Trupa de reviste Georgescu Iași.
CARMEN: Cavalcada fantastică, Jurnal și Complectare.
CRANGAȘI: Proscrisul și Trupa de reviste Valeriu Moraru.
COTROCENI: Dansez pentru tine, Jurnale O. N. C. și U. F. A.
DIANA: Pericolul roșu, Jurnal, Complectare și Trupa Jan Tomas. viste Jean Tomas
DICHIU: 1 contra 100, jurnal și trupa de reviste Dan Boerescu.
DACIA: Iți amintești. Jurnal și complectare.
EDISON: Trei camarazi, Jurnal No. 13 și Trupa N. Burmaz.
ELYSEE: Cântecul Patriei și Comp. Gândăcel.
FRANKLIN (Ateneul Român): Femei bănuite, Jurnal român, german și Complectare.
FLORIDA: Congo Express. Jurnal și complectare.
GLORIA: Geronimo, Jurnal și Complectare.
IZBANDA: O viață întreagă Jurnal și complectare.
ILEANA: Un vals de odinioară Vânzătorul de pasări și jurnal de actualitate.
LIZEANU: Casa din Malta, jurnal românesc și completare.
LIA: Congo Expres, Jurnal și Complectare.
MARNA: Fiicele doamnei Masters, Jurnal de război, Pinguini curioși și Trupa de reviste Titi Mihăilescu.
MARCONI: Evreul Süss, Școala polițiștii și Jurnal românesc și revistă.
MEXIC: Focul din Chicago, Parada cea mare și trupa de reviste Georgescu-Iași.
MODEL: Tunelul, Jurnal și complectare.
MILANO: Katia, Jurnal O. N. C. și U. F. A.
MIORIȚA: Cei 4 Cavaleri, jurnal de război Ufa și Jurnal românesc.
NERO: Furtuna, Complectare și jurnal.
NONI: Cei 4 Cavaleri și Aventurierea.
NISSA: Menaj parizian și Complectare.
ODEON: O viață întreagă și jurnale O. C. R. și O. N. T.
PELEȘ: Paradisul Vagabonzilor, Jurnal și complectare.
PACHE: Suferințele unei mame, Jurnal și complectare.
PARIS: Inamicul ne pândește, Jurnal și complectare.
RIO: Victor Mc. Lagien și Dansez pentru tine.
REX: Sânge de Mexicană, urnal Ufa, Jurnal O 14 C și complectare.
SPLENDID: Bărbierul din Sevilla și complectare.
ȘIC (Bulevardul Filantropiei, 115): Emancipata și Cavalcada Fantastică.
TOMIS: Emigranta și jurnal de război
TAIFUN (B-dul Ferdinand, 118): Taifun și Trandafirul însângerat.
TRIUMF: Pantera Neagră și Jurnale U. F. A. și O. N. C.
Teatrul Cinema cultural Regele Mihai I Buc. Nou: Balalaica și La răspântie.
UNIC: Secretul, Jurnal și Complectare.
UNIREA: Inima unei regine, Jurnal și Complectare.
VOLTA-BUZEȘTI: Ultimul Rond, Jurnal și Comp. „Gândăcel".
VOLGA: Un vis sub cer albastru, Jurnal O. C. R. și Complectare.
VERGU: Călărețul t'sterios X 94.
VENUS: Aventurierea și Jurnal.

Quinte footballistice...

Fluere!...

Haină bleumarin, chiloți negri, ciorapi, cămașă albă, fluerul atârnat de un lănțișor: intră arbitrul după cei 22 jucători. Intră pe teren, se îndreaptă spre centru, pentru a saluta mulțimea ca semn al educației care și în sport își are rolul său important. Banul în aer (rișcă), cap sau coroană; dacă iese cap, alegi tu terenul, cade coroană alegi tu terenul. Echipele stau față în față, fluerul arbitrului, gata!

❖

Fluerul numărul unu, fluer de începere. Este singurul fluer, în toată partida, care nu trezește ură, care nu provoacă resentimente sau invidie. Este singurul fluer, în toată partida, care pricinuește un mare, sgomotos, urlet de încurajare. Toate celelalte fluere ale arbitrului au urmarea lor, detestată sau aprobată, dar au, și poartă în urma lor, un șir de discuțiuni.

❖

Flueră arbitrul. Ce urmează? Pot urma multe lucruri, inclusiv aprobarea unanimă a mulțimii și a jucătorilor celor două echipe, dar cazul este destul de rar. Dacă fluerul aduce cu sine un „11" m. împotriva formației locale, acel fluer va trezi un ecou de fluere, fluere, fluere. Dacă din fluerul arbitrului va naște un penalty împotriva echipei oaspe, ecoul ce se va repercuta din tribune în tribune, va fi nu un concert de fluerături, ci un impetuos cor de aplauze sgomotoase și suspine pline de bucurie.

Din gerutățile arbitrului (care are în cap regulamentul și care este preocupat să-l aplice întocmai, da, dar inteligent și cu absolută imparțialitate). Iată o greșeală. Voluntară sau involuntară? Trebue să pedepesesc sau nu trebue? Decizia trebue să fie luată fulegerător. Pentru mine este voluntară, o pedepsesc.

Flueră arbitrul. Flueră publicul (arbitrul a pedepsit echipa gazdă).

Pentru mine este involuntară, nu o pedepsesc. Arbitrul nu flueră. Aplauzei în tribune (arbitrul a trecut cu vederea greșala favoritului). Greșeala adversarului este motiv de ușurare: greșeala jucătorului favorit determină deseori o teamă pe care o vezi ca prin vis.

Și arbitrul? Rapiditatea cerută pentru hotărîrea sa nu este făcută pentru a-i ușura misiunea.

Și totuși nu-i scăpare. Să dedă în grabă. Și odată fluerat, nu mai este nimic de făcut. Aceasta însemnează că apoi, dacă mulțimea se ia de arbitru și de fluerul blestemat, trebue răbdare. Deocamdată este o sarcină grea. Fluerat, fluerat, fluerat în fiecare Duminică nouăzeci de minute în șir, de fiecare dată. Satisfacții? Puține. Nemulțumiți? Mulți. Fluer și voi fi fluerat. O specie de tortură dantescă. Sfâșii timpanele, îmi sfâșie timpanele; cu diferența că, atunci când fluer eu nu fac mare gălăgie sau, dimpotrivă, când flueră ei (pot fi treizeci de mii, sau patruzeci, etc.) stadionul devine un infern.

❖

Din greșelile mulțimii care, mai întâi de toate, se gândește la ceeace face echipa favorită și, chiar dacă cunoaște regulamentul, găsește că el va fi aplicat de arbitru având în vedere interesele jucătorilor gazde; aceasta nu-i lipsă de sportivitate și înțelegere, ci un mod de a-și exprima propriile sentimente și de a vedea lucrurile dintr'un punct de vedere uman egoist). Este o greșeală a adversarului. Sau arbitrul flueră și atunci totul merge bine, dar fără a-l îngrămădi cu apleuzele (arbitrul a venit într'adins pentru a face să se respecte regulamentul jocului). Sau arbitrul (depărtează-te bucurie ascunsă) nu flueră, și atunci deschide-te cerule. Apoi este greșeala văzută de mulțime cine știe cum, și care n'a fost comisă efectiv (este o greșeală atribuită unui jucător oaspe). Arbitrul a văzut bine și nu flueră. Astupă-ți urechile, dacă vrei să-ți salvezi auzul.

Mulțime de iertat. Este ca și mama care vede în fiu totdeauna și numai un înger. Apoi îngerașul face o poznă, dar mama nu vede. Mulțimea este mama cu ochii închiși și cu inima care bate numai pentru fiica ei dreaptă, care-i echipa favorită.

❖

Flueră tu, că fluer și eu. Este contagios, fluerau.l

Se întâmplă uneori să desaprobi fapta arbitrului, dar numai când ai dreptate s'o faci, dar sunt unii cari văd constant în atitudinea arbitrului ceva vătămător echipei favorite. Și aceia flueră sistematic la fluerul arbitrului, la orice act arbitral care dăunează gazdelor. Și în spatele lui, în spatele spectatorului intransigent în apărarea echipei care joacă între „zidurile proprii" sunt zece, o sută, o mie, zece mii persoane; de ce, în sfârșit, cum este permis arbitrului să vadă totul în roz pentru ei (adversarli) și totul în negru pentru ei? Și în acest noi, este toată neutilitatea mulțimii care se înghesuie pe treptele stadionului, în fiecare Duminică. Este mentalitatea mulțimei care spune „am învins" când partida a decurs favorabil pentru echipa sa și spune „au pierdut" când formația gazdă a gustat amărăciunea înfrângerii.

In acest ultim caz, fluerele se îndreaptă adesea și spre învinși, vinovați de a nu fi corespuns speranței fierbinte a spectatorilor.

Ultima restanță în divizia B

TIMIȘOARA

Rapid-Electrica, fav. Rapid.

CLASAMENTUL:

SSMR	18	12	2	4	49:24	26
C.F.R. T. S.	18	11	3	4	49:30	25
Electrica	17	11	2	4	49:19	24
Rapid	17	10	2	5	53:27	22
Chinezul	18	9	2	7	47:37	20
C.F.R. (Tim.)	18	6	3	9	35:37	15
Vulturii	18	6	1	11	31:55	13
Crișana	18	5	1	12	32:57	11
Politechnica	18	4	1	13	32:54	9
CAMT	18	2	4	12	26:57	8

Organizarea sportului românesc

Organizarea campionatelor studențești bucureștene organizate de către studenții Academiei Naționale de Educație Fizică dimpreună cu delegații celorlalte facultăți a avut o desăvârșită reușită:

Drept mulțumire pentru contribuția la această reușită a studenților în educație fizică, d. Lt.-col. C. MEDELEANU, șeful Sportului Românesc le-a adresat următoarele cuvinte:

„Faptele voastre sunt mai mult ca o mulțumire".

„Studenți!"

„Mă veți găsi alături de voi și „în sprijinul vostru, ori unde și „ori când veți făptui românește".

Intermezzo în La Plata

(Urmare din pag. I-a)

O AFACERE INCANTATOARE

Riccardo Faccio joacă într'un orășel, tot mijlocaș, iar jocul nu prea este blând. La un moment dat îl chiamă cineva din mulțime, de pe marginea terenului. Faccio se îndreaptă zelos într'acolo. Fără a spune vreun cuvânt, cel care-l chemase îi dă cu umbrela în cap. Umbrela se face țăndări, iar Faccio cade, pentru un răstimp k. o. la pământ. Cu iuțeala fulgerului, necunoscutul dispare. După ce și-a revenit, Faccio se interesează de numele celui care l-a lovit și i se spune că agresorul ar fi însuși primarul localității. Unii dintre spectatori spun că l-au recunoscut cu siguranță. După match, Faccio se îndreaptă direct spre locuința primarului și când acesta îl primește, robustul half îi trimite o directă în bărbie, așa că primarul a trecut pentru jumătate de oră în lumea viselor. Deabia trezit, primarul pornește cu jandarmi spre gară, unde-l arestează chiar în tren. Iese apoi la iveală că omul cu umbrela nu era nicidecum primarul. Faccio a avut apoi timpul, la răcoare, să se gândească vreo câteva zile dacă un footballist are voie să fie și un bun boxeur. Un proces pentru leziuni corporale aduse unui funcționar de stat, va urma desigur.

Atleții români se vor prezenta la Breslau spre a desfășura matchul revanșă cu Germania

Pregătirile vor începe în cursul lunei viitoare

Revanșa matchului internațional de atletism Germania-România urmează să se desfășoare, după cum se știe, la 2—3 August la Breslau.

Organizat în cadrul marilor serbări jubiliare ale orașului Breslau, concursul va constitui un mare eveniment în sportul german.

In vederea acestui concurs, Federația Română de atletism va începe în curând pregătirile.

Selecționarea unui lot de atleți, urmărirea antrenamentului și o serie de măsuri menite să asigure echipei noastre o comportare onorabilă figurează în planul de pregătire al echipei.

Districtul București trebue să înceapă pregătirile pentru Cupa Unirea

In curând se vor disputa jocurile pentru Cupa Unirea. Această frumoasă competiție a juniorilor s'a bucurat în toți anii de un deosebit succes.

Totdeauna aceste jocuri au scos la iveală elemente de reală valoare, cari puțin mai târziu au fost titulari în echipele prime din divizia A. Ceva mai mult, câțiva din acești juniori au apărat culorile naționalei.

Deși anunțată că se va disputa în curând districtul București n'a început pregătirile până în prezent.

Ar fi cazul ca districtul să organizeze câteva matchuri de selecție pentru a avea timpul necesar selecționărei.

Districtul Timișoara care a jucat în toți anii un rol important în această competiție a început de mult pregătirile.

Au organizat jocuri pentru trial astfel că în momentul când date va fi cunoscută echipa va fi pusă la punct.

Iată pentru ce districtul București trebue să se pregătească din timp, pentru a avea o comportare cât mai bună.

Finala Cupei României s'a amânat

Aseară târziu Comandamentul Militar al Capitalei ne-a informat că finala Cupei României, care urma să aibe loc astăzi pe Stadionul ANEF, la orele 17, a fost amânată la o dată care se va fixa ulterior.

Poșta Redacției

D. ing. Togănel-Brașov, rugăm telefonați astăzi ora 5 d. a. rebultatul circuitului „U. A. B.".

Footballul districtual în plin progres

S'a consumat încă un campionat districtual.

Campionatul 1940—1941 a fost superior din toate punctele de vedere.

Ne obișnuisem să asistăm la spectacole slabe, abundente în duritați și nelipsite de incidente. Așa s'au consumat multe campionate districtuale.

Comisiunea era obligată să se întrunească de două ori pe săptămână, având o ordine de zi extrem de aglomerată.

Jucători eliminați de pe teren, insultarea arbitrilor, scandal în afara câmpului de joc alcătuiau punctele principale ale ordinei de zi.

Comisiunea judeca fel de fel de incidente, care numai cinste nu făceau sportului.

Au fost suficiente câteva ședințe sub președinția d-lui col. Gh. Brezianu, pentru ca deciziile drastice să lecuiască obiceiurile rele.

Cazurile s'au împuținat treptat și în cele din urmă putem spune că elementele dăunătoare sportului au fost îndepărtate.

Acum, când suntem la sfârșit de campionat, putem face o remarcă.

Anii de muncă intensă ai d-lui col. Brezianu au dat rezultate excelente.

In acest an ședințele s'au ținut o singură zi pe săptămână și adesea nu se judeca nimic.

Jucătorii indisciplinați au apărut în număr foarte redus, astfel că și ședințele n'au mai fost agitate.

Acum ne putem mândri cu footballul districtual, care a progresat simțitor în ultimul timp, conducătorii înlăturând elementele rele.

Intr'un număr viitor vom scrie despre speranțele footballului districtual.

Printre picături

In vara aceasta va conduce școala de copii a Telefon-Clubului și se va ocupa de noua speranță Greceanu.

Lui Al. Lascu campionul național de sărituri i s'au rezervat la strandul Bragadiru 10 permise pe cari le va distribui copiilor ce vor să urmeze cursurile de sărituri.

❖

Marianne Weigelt, Isabela Stofran și Georgeta Dobrescu, vedetele stadiste, sunt la punct un antrenamentul, fapt ce le face să spere în victorii la primul concurs.

Astăzi se aleargă circuitul UAB

Cifre și date asupra celei mai dure alergări a anului

Astăzi, la Brașov, ciclismul își scrie o pagină frumoasă. Autorul acestei pagini este „U. A. B." care organizează un circuit pe o rută frumoasă și dură.

Asupra alergătorilor am stăruit în numerele trecute. Astăzi socotim potrivit să dau unele cifre, care nu-s lipsite de interes.

Și anume:

Premiile ating suma de 6000 lei.

Plachetele sunt în număr de 13; trei pentru echipe și 10 pentru primii clasați.

Traseul:

Măsoară în total 180 km. (în urma modificării: Șinca Veche—Perșani în loc de Șinca Veche—Bucium—Vaida Rece—Făgăraș).

Totalul de 180 km. este divizat (după un calcul al nostru, cu aproximație) astfel:

90 km. plat din care
60 asfalt,
30 drum cu pietre.
20 km. urcuș din care:
14 asfalt și
6 neasfaltat.
Coborâș 26 km. din care:
16 drum nepietruit.
10 asfalt.

44 km. drum variat: lungi linii urcând „dulce", sau coborând așișderea, vâlcele mici, dâmburi scurte urmate de scurte și line coborâșuri. Acești 44 km. sunt parte gudronați, parte drum de piatră, pe alocuri noroios, pe alocuri cu pietre tăioase.

Iată și orariul probabil al trecerii prin diferitele puncte mai însemnate depe traseul cursei:

Brașov plecarea ora 6.
Predeal ora 7.
Pârâul rece 7,15.
Râșnov, 7,40.
Bran 8,10.
Zărnești 8,30.
Făgăraș 10.
Brașov 12.

Tabelul a fost calculat la medie orară de 30 km.

Noua încadrare a sportului brazilean

Rio de Janeiro. — Urmând exemplul țărilor mai evoluate, președintele Brasiliei, d. G. Vargas, a trecut prin decret pe seama statului orice activitate sportivă.

Un regulament special, încadrează sportul în complexul activităților de Stat.

Editura Societății Anonime „UNIVERSUL". București, Strada Brezoianu No. 23—25, România